



ΔΗΜΟΣ ΕΠΙΔΑΥΡΟΥ

**ΓΕΝΙΚΟ ΣΧΕΔΙΟ ΑΝΤΙΜΕΤΩΠΙΣΗΣ
ΕΚΤΑΚΤΩΝ ΑΝΑΓΚΩΝ ΚΑΙ ΑΜΕΣΗΣ
ΒΡΑΧΕΙΑΣ ΔΙΑΧΕΙΡΙΣΗΣ ΤΩΝ
ΣΥΝΕΠΕΙΩΝ ΑΠΟ ΤΗΝ ΕΚΔΗΛΩΣΗ
ΔΑΣΙΚΩΝ ΠΥΡΚΑΓΙΩΝ
ΣΥΜΦΩΝΑ ΜΕ ΤΑ ΟΡΙΖΟΜΕΝΑ ΣΤΟ
ΓΕΝΙΚΟ ΣΧΕΔΙΟ ΠΟΛΙΤΙΚΗΣ ΠΡΟΣΤΑΣΙΑΣ
ΜΕ ΤΗΝ ΚΩΔΙΚΗ ΟΝΟΜΑΣΙΑ
«ΙΟΛΑΟΣ 2 »**

ΑΠΡΙΛΙΟΣ 2024

Με το Σχέδιο Αντιμετώπισης Εκτάκτων Αναγκών εξαιτίας Δασικών Πυρκαγιών του Δήμου «Επιδαύρου» επιδιώκεται η άμεση και συντονισμένη απόκριση των εμπλεκόμενων Φορέων σε Τοπικό επίπεδο για την υποστήριξη του έργου του Πυροσβεστικού Σώματος στην καταστολή των δασικών πυρκαγιών και για την αποτελεσματική αντιμετώπιση εκτάκτων αναγκών λόγω δασικών πυρκαγιών και την άμεση διαχείριση των συνεπειών τους.

Στο πλαίσιο αυτό, στο παρόν σχέδιο δόθηκε η κωδική ονομασία «**ΙΟΛΑΟΣ**» χάριν συντομίας και διαφοροποίησής του από άλλα σχέδια. Ο Ιόλαος ήταν γιος του ετεροθαλούς αδελφού του Ηρακλή, βοηθός και συμπαραστάτης του τελευταίου τον οποίο υποστήριζε στην επιτέλεση των άθλων του

Έγκριση και έναρξη ισχύος του παρόντος Σχεδίου

Δεδομένου ότι η παρούσα 2η έκδοση του Σχεδίου Αντιμετώπισης Εκτάκτων Αναγκών και Άμεσης/Βραχείας Διαχείρισης των Συνεπειών από την Εκδήλωση ΔΑΣΙΚΩΝ ΠΥΡΚΑΓΙΩΝ .

- αφορά διοικητικές και οργανωτικές αλλαγές οι οποίες επήλθαν κατά κύριο λόγο σε φορείς της κεντρικής διοίκησης (μετονομασία υπουργείων, αλλαγές υπαγωγής φορέων, κλπ),
- δεν τροποποιεί τους ρόλους, αρμοδιότητες και κύριες δράσεις των Δήμων της χώρας για την αντιμετώπιση κινδύνων από την εκδήλωση ΔΑΣΙΚΩΝ ΠΥΡΚΑΓΙΩΝ

Η επικαιροποίηση του σχεδίου Πολιτικής Προστασίας για την Αντιμετώπιση Εκτάκτων Αναγκών και Άμεση/Βραχεία Διαχείριση των Συνεπειών από την Εκδήλωση ΔΑΣΙΚΩΝ ΠΥΡΚΑΓΙΩΝ του Δήμου αφορά κυρίως την ενσωμάτωση των ανωτέρω αλλαγών στο υπάρχον σχέδιο του Δήμου (πχ. Ίδρυση του Υπουργείου Κλιματικής Κρίσης & Πολιτικής Προστασίας, ο νόμος 4662/2022 για τον Εθνικό Μηχανισμό Διαχείρισης Κρίσεων και Αντιμετώπισης Κινδύνων, η κατάργηση του Κέντρου Επιχειρήσεων Πολιτικής Προστασίας (ΚΕΠΠ/ΕΣΚΕ) και αντικατάστασή του με την Μονάδα Εμπλεκόμενων Φορέων (Unit-3 - ΜΕΦ/ΕΣΚΕΔΙΚ του Αρχηγείου Πυροσβεστικού Σώματος, κλπ).

Καθώς οι ανωτέρω αλλαγές δεν τροποποιούν τους ρόλους, τις αρμοδιότητες και τις κύριες δράσεις των Δήμων της χώρας για την αντιμετώπιση κινδύνων από την εκδήλωση ΔΑΣΙΚΩΝ ΠΥΡΚΑΓΙΩΝ, η επικαιροποίηση των υφιστάμενων σχεδίων των Δήμων βάσει των ανωτέρω, δεν χρήζουν υποβολής στην Εκτελεστική Επιτροπή του Δήμου και έγκριση του Δημοτικού Συμβουλίου, αλλά απλή έγκριση των αλλαγών από τον Δήμαρχο.

Η ημερομηνία έναρξης ισχύος του παρόντος Σχεδίου (2η έκδοση) ορίζεται η 2/12/2022 .

Το παρόν Σχέδιο συντάχτηκε στο πλαίσιο εφαρμογής της ΥΑ 1299/7-4-2003 έγκρισης Υπουργού ΕΣΔΔΑ του Γενικού Σχεδίου Πολιτικής Προστασίας «Ξενοκράτης» (ΦΕΚ 423 τ. Β'), αποτελεί το Γενικό Σχέδιο Αντιμετώπισης Εκτάκτων Αναγκών και Άμεσης/Βραχείας Διαχείρισης των Συνεπειών από την Εκδήλωση ΔΑΣΙΚΩΝ ΠΥΡΚΑΓΙΩΝ .

Με την έκδοση του παρόντος προγενέστερα σχέδια παύουν να ισχύουν.

ΕΓΚΡΙΝΕΤΑΙ



ΠΙΝΑΚΑΣ ΠΕΡΙΕΧΟΜΕΝΩΝ

ΕΓΚΡΙΣΗ ΚΑΙ ΕΝΑΡΞΗ ΙΣΧΥΟΣ ΤΟΥ ΠΑΡΟΝΤΟΣ ΣΧΕΔΙΟΥ.....	4
ΠΡΟΛΟΓΟΣ	10
ΓΕΝΙΚΑ ΣΤΟΙΧΕΙΑ ΤΟΥ ΔΗΜΟΥ «ΕΠΙΔΑΥΡΟΥ».....	14
ΜΕΡΟΣ 1. ΕΙΣΑΓΩΓΗ.....	15
1.1 ΙΣΤΟΡΙΚΟ ΣΥΝΤΑΞΗΣ ΠΡΗΓΟΥΜΕΝΩΝ ΕΚΔΟΣΕΩΝ.....	15
1.2 ΧΑΡΑΚΤΗΡΙΣΜΟΣ ΒΑΘΜΟΥ ΑΣΦΑΛΕΙΑΣ:.....	16
1.3 ΠΙΝΑΚΑΣ ΔΙΑΝΟΜΗΣ.....	16
1.4 ΈΝΑΡΞΗ ΙΣΧΥΟΣ ΚΑΙ ΕΞΟΥΣΙΟΔΟΤΗΣΗ ΕΦΑΡΜΟΓΗΣ ΤΟΥ ΣΧΕΔΙΟΥ.....	16
1.5 ΟΔΗΓΙΕΣ ΓΙΑ ΤΗΝ ΕΝΕΡΓΟΠΟΙΗΣΗ ΚΑΙ ΕΦΑΡΜΟΓΗ ΤΟΥ ΣΧΕΔΙΟΥ.....	17
ΜΕΡΟΣ 2. ΣΚΟΠΟΣ / ΣΤΟΧΟΙ / ΑΝΑΛΥΣΗ ΚΙΝΔΥΝΟΥ / ΙΔΕΑ ΕΠΙΧΕΙΡΗΣΕΩΝ.....	19
2.1 ΣΚΟΠΟΣ.....	19
2.2 ΑΝΤΙΚΕΙΜΕΝΙΚΟΙ ΣΤΟΧΟΙ.....	19
2.3 ΑΝΑΛΥΣΗ ΚΙΝΔΥΝΟΥ – ΚΑΤΑΣΤΑΣΗ – ΠΑΡΑΔΟΧΕΣ – ΠΡΟΫΠΟΘΕΣΕΙΣ- ΠΑΡΑΜΕΤΡΟΙ ΣΧΕΔΙΑΣΜΟΥ.....	19
2.3.1 <i>Ανάλυση Κινδύνου.....</i>	<i>19</i>
2.3.2 <i>Ημερήσιος Χάρτης Πρόβλεψης Κινδύνου Πυρκαγιάς.....</i>	<i>21</i>
2.3.3 <i>Κατάσταση – Παραδοχές – Προϋποθέσεις- Παράμετροι Σχεδιασμού.....</i>	<i>26</i>
2.4 ΙΔΕΑ ΕΠΙΧΕΙΡΗΣΕΩΝ.....	27
ΜΕΡΟΣ 3. ΡΟΛΟΙ, ΑΡΜΟΔΙΟΤΗΤΕΣ ΚΑΙ ΚΥΡΙΕΣ ΔΡΑΣΕΙΣ ΤΟΥ ΔΗΜΟΥ «ΕΠΙΔΑΥΡΟΥ», ΓΙΑ ΤΗΝ ΑΝΤΙΜΕΤΩΠΙΣΗ ΚΙΝΔΥΝΩΝ ΕΞΑΙΤΙΑΣ ΔΑΣΙΚΩΝ ΠΥΡΚΑΓΙΩΝ.....	28
3.1 ΠΡΟΠΑΡΑΣΚΕΥΑΣΤΙΚΕΣ ΔΡΑΣΕΙΣ ΤΟΥ ΔΗΜΟΥ «ΕΠΙΔΑΥΡΟΥ».....	29
3.2 ΠΡΟΠΑΡΑΣΚΕΥΑΣΤΙΚΗ ΣΥΓΚΛΗΣΗ ΣΥΝΤΟΝΙΣΤΙΚΟΥ ΤΟΠΙΚΟΥ ΟΡΓΑΝΟΥ ΤΟΥ ΔΗΜΟΥ «ΕΠΙΔΑΥΡΟΥ» (Σ.Τ.Ο.) ΓΙΑ ΤΗΝ ΕΤΟΙΜΟΤΗΤΑ ΑΝΤΙΜΕΤΩΠΙΣΗΣ ΚΙΝΔΥΝΩΝ ΑΠΟ ΤΗΝ ΕΚΔΗΛΩΣΗ ΔΑΣΙΚΩΝ ΠΥΡΚΑΓΙΩΝ.....	31
3.3 ΔΡΑΣΕΙΣ ΑΥΞΗΜΕΝΗΣ ΕΤΟΙΜΟΤΗΤΑΣ ΤΟΥ ΔΗΜΟΥ «ΕΠΙΔΑΥΡΟΥ» ΓΙΑ ΤΙΣ ΠΕΡΙΟΧΕΣ ΠΟΥ ΤΟ ΕΠΟΜΕΝΟ 24-ΩΡΟ ΕΙΝΑΙ ΜΕΓΑΛΗ Η ΕΠΙΚΙΝΔΥΝΟΤΗΤΑ ΕΚΔΗΛΩΣΗΣ ΚΑΙ ΕΞΑΠΛΩΣΗΣ ΔΑΣΙΚΩΝ ΠΥΡΚΑΓΙΩΝ.....	32
3.4 ΔΡΑΣΕΙΣ ΤΟΥ ΔΗΜΟΥ «ΕΠΙΔΑΥΡΟΥ» ΣΤΗΝ ΑΝΤΙΜΕΤΩΠΙΣΗ ΚΙΝΔΥΝΩΝ ΛΟΓΩ ΔΑΣΙΚΩΝ ΠΥΡΚΑΓΙΩΝ ΜΕΤΑ ΤΗΝ ΕΚΔΗΛΩΣΗ ΤΟΥΣ.....	33
3.5 ΔΡΑΣΕΙΣ ΤΟΥ ΔΗΜΟΥ «ΕΠΙΔΑΥΡΟΥ» ΣΤΗΝ ΑΜΕΣΗ/ΒΡΑΧΕΙΑ ΔΙΑΧΕΙΡΙΣΗ ΣΥΝΕΠΕΙΩΝ.....	34
3.6 ΣΥΓΚΛΗΣΗ ΣΥΝΤΟΝΙΣΤΙΚΩΝ ΤΟΠΙΚΩΝ ΟΡΓΑΝΩΝ ΤΟΥ ΔΗΜΟΥ «ΕΠΙΔΑΥΡΟΥ » (Σ.Τ.Ο.) ΜΕΤΑ ΤΗΝ ΕΚΔΗΛΩΣΗ ΔΑΣΙΚΗΣ ΠΥΡΚΑΓΙΑΣ, ΓΙΑ ΤΗΝ ΑΝΤΙΜΕΤΩΠΙΣΗ ΕΚΤΑΚΤΩΝ ΑΝΑΓΚΩΝ ΚΑΙ ΤΗΝ ΑΜΕΣΗ/ΒΡΑΧΕΙΑ ΔΙΑΧΕΙΡΙΣΗ ΤΩΝ ΣΥΝΕΠΕΙΩΝ.....	35
ΜΕΡΟΣ 4. ΣΥΣΤΗΜΑ ΚΙΝΗΤΟΠΟΙΗΣΗΣ ΠΟΛΙΤΙΚΗΣ ΠΡΟΣΤΑΣΙΑΣ ΔΗΜΟΥ «ΕΠΙΔΑΥΡΟΥ».....	37
4.1 ΠΡΟΠΑΡΑΣΚΕΥΑΣΤΙΚΕΣ ΔΡΑΣΕΙΣ ΤΟΥ ΔΗΜΟΥ «ΕΠΙΔΑΥΡΟΥ».....	37
4.1.1 <i>Δήμαρχος «ΕΠΙΔΑΥΡΟΥ».....</i>	<i>37</i>
4.1.2 <i>Αντιδήμαρχος θεμάτων Πολιτικής Προστασίας.....</i>	<i>38</i>
4.1.3 <i>Γραφείο Πολιτικής Προστασίας του Δήμου «ΕΠΙΔΑΥΡΟΥ».....</i>	<i>39</i>
4.1.4 <i>Τεχνικές Υπηρεσίες του Δήμου «ΕΠΙΔΑΥΡΟΥ».....</i>	<i>40</i>
4.1.5 <i>Υπηρεσία Πρόνοιας του Δήμου «ΕΠΙΔΑΥΡΟΥ».....</i>	<i>40</i>
4.1.6 <i>ΔΕΥΑ Δήμου «ΕΠΙΔΑΥΡΟΥ ».....</i>	<i>40</i>
4.1.7 <i>Πρόεδροι Τοπικών Κοινοτήτων Δήμου «ΕΠΙΔΑΥΡΟΥ».....</i>	<i>40</i>
4.2 ΠΡΟΠΑΡΑΣΚΕΥΑΣΤΙΚΗ ΣΥΓΚΛΗΣΗ ΣΥΝΤΟΝΙΣΤΙΚΟΥ ΤΟΠΙΚΟΥ ΟΡΓΑΝΟΥ ΤΟΥ ΔΗΜΟΥ «ΕΠΙΔΑΥΡΟΥ» (Σ.Τ.Ο.) ΓΙΑ ΤΗΝ ΕΤΟΙΜΟΤΗΤΑ ΑΝΤΙΜΕΤΩΠΙΣΗΣ ΚΙΝΔΥΝΩΝ ΑΠΟ ΤΗΝ ΕΚΔΗΛΩΣΗ ΔΑΣΙΚΩΝ ΠΥΡΚΑΓΙΩΝ.....	40

4.2.1 Δήμαρχος «ΕΠΙΔΑΥΡΟΥ».....	40
4.2.2 Αντιδήμαρχος θεμάτων Πολιτικής Προστασίας.....	41
4.2.3 Γραφείο Πολιτικής Προστασίας του Δήμου «ΕΠΙΔΑΥΡΟΥ».....	41
4.2.4 Γραμματέας του Συντονιστικού Τοπικού Οργάνου του Δήμου «ΕΠΙΔΑΥΡΟΥ».....	41
4.3 ΔΡΑΣΕΙΣ ΑΥΞΗΜΕΝΗΣ ΕΤΟΙΜΟΤΗΤΑΣ ΤΟΥ ΔΗΜΟΥ «ΕΠΙΔΑΥΡΟΥ» ΓΙΑ ΤΙΣ ΠΕΡΙΟΧΕΣ ΠΟΥ ΤΟ ΕΠΟΜΕΝΟ 24-ΩΡΟ ΕΙΝΑΙ ΜΕΓΑΛΗ Η ΕΠΙΚΙΝΔΥΝΟΤΗΤΑ ΕΚΔΗΛΩΣΗΣ ΚΑΙ ΕΞΑΠΛΩΣΗΣ ΔΑΣΙΚΩΝ ΠΥΡΚΑΓΙΩΝ.....	41
4.3.1 Δήμαρχος «ΕΠΙΔΑΥΡΟΥ».....	41
4.3.2 Αντιδήμαρχος θεμάτων Πολιτικής Προστασίας.....	42
4.3.3 Γραφείο Πολιτικής Προστασίας του Δήμου «ΕΠΙΔΑΥΡΟΥ».....	42
4.3.4 Τεχνικές Υπηρεσίες του Δήμου «ΕΠΙΔΑΥΡΟΥ».....	43
4.3.5 Πρόεδροι Τοπικών Κοινοτήτων Δήμου «ΕΠΙΔΑΥΡΟΥ».....	43
4.4 ΔΡΑΣΕΙΣ ΤΟΥ ΔΗΜΟΥ «ΕΠΙΔΑΥΡΟΥ » ΣΤΗΝ ΑΝΤΙΜΕΤΩΠΙΣΗ ΚΙΝΔΥΝΩΝ ΛΟΓΩ ΔΑΣΙΚΩΝ ΠΥΡΚΑΓΙΩΝ ΜΕΤΑ ΤΗΝ ΕΚΔΗΛΩΣΗ ΤΟΥΣ.....	43
4.4.1 Δήμαρχος «ΕΠΙΔΑΥΡΟΥ».....	43
4.4.2 Αντιδήμαρχος θεμάτων Πολιτικής Προστασίας.....	44
4.4.3 Γραφείο Πολιτικής Προστασίας του Δήμου «ΕΠΙΔΑΥΡΟΥ».....	45
4.4.4 Πρόεδροι Τοπικών Κοινοτήτων Δήμου «ΕΠΙΔΑΥΡΟΥ».....	46
4.5 ΔΡΑΣΕΙΣ ΤΟΥ ΔΗΜΟΥ «ΕΠΙΔΑΥΡΟΥ» ΣΤΗΝ ΑΜΕΣΗ/ΒΡΑΧΕΙΑ ΔΙΑΧΕΙΡΙΣΗ ΣΥΝΕΠΕΙΩΝ.....	46
4.5.1 Δήμαρχος «ΕΠΙΔΑΥΡΟΥ».....	46
4.5.2 Αντιδήμαρχος θεμάτων Πολιτικής Προστασίας.....	47
4.5.3 Γραφείο Πολιτικής Προστασίας του Δήμου «ΕΠΙΔΑΥΡΟΥ».....	47
4.5.4 Τεχνικές Υπηρεσίες του Δήμου «ΕΠΙΔΑΥΡΟΥ».....	47
4.5.5 ΔΕΥΑ του Δήμου «ΕΠΙΔΑΥΡΟΥ».....	47
4.5.6 Υπηρεσία Πρόνοιας του Δήμου «ΕΠΙΔΑΥΡΟΥ».....	48
4.5.7 Πρόεδροι Τοπικών Κοινοτήτων Δήμου «ΕΠΙΔΑΥΡΟΥ».....	48
ΜΕΡΟΣ 5 ΕΠΙΚΟΙΝΩΝΙΕΣ ΚΑΙ ΡΟΗ ΠΛΗΡΟΦΟΡΙΩΝ.....	49
5.1 ΜΕΣΑ ΕΠΙΚΟΙΝΩΝΙΑΣ.....	49
5.2 ΡΟΗ ΠΛΗΡΟΦΟΡΙΩΝ.....	49
5.2.1 Καθημερινή αποστολή χάρτη πρόβλεψης κινδύνου πυρκαγιάς & αποστολή προειδοποιητικού σήματος από το Κ.Ε.Π.Π./Ε.Σ.Κ.Ε.....	50
5.2.2 Αναγγελία – αρχική ειδοποίηση.....	50
5.2.3 Ροή πληροφοριών για την υποστήριξη του έργου της καταστολής των δασικών πυρκαγιών.....	50
5.2.4 Ροή πληροφοριών κινητοποίησης φορέων για τη διαχείριση των συνεπειών από δασικές πυρκαγιές (συμπεριλαμβανομένης και της βραχείας αποκατάστασης).....	51
ΜΕΡΟΣ 6. ΣΥΣΤΗΜΑ ΚΙΝΗΤΟΠΟΙΗΣΗΣ ΠΟΛΙΤΙΚΗΣ ΠΡΟΣΤΑΣΙΑΣ - ΣΥΝΤΟΝΙΣΤΙΚΕΣ ΟΔΗΓΙΕΣ ΥΛΟΠΟΙΗΣΗΣ ΔΡΑΣΕΩΝ ΠΟΛΙΤΙΚΗΣ ΠΡΟΣΤΑΣΙΑΣ.....	52
6.1 ΔΙΟΙΚΗΣΗ, ΈΛΕΓΧΟΣ & ΣΥΝΤΟΝΙΣΜΟΣ ΕΠΙΧΕΙΡΗΣΕΩΝ.....	52
6.2 ΣΤΑΔΙΑ ΕΠΙΧΕΙΡΗΣΕΩΝ.....	53
6.3 ΑΡΧΙΚΗ ΕΙΔΟΠΟΙΗΣΗ - ΑΝΑΓΓΕΛΙΑ.....	54
6.4 ΕΠΙΚΟΙΝΩΝΙΕΣ.....	57
6.5 ΚΙΝΗΤΟΠΟΙΗΣΗ.....	57
6.5.1 Κινητοποίηση σε τοπικό επίπεδο.....	59
6.5.2 Κινητοποίηση σε κεντρικό επίπεδο.....	62
6.6 ΕΠΙΧΕΙΡΗΣΕΙΣ ΈΡΕΥΝΑΣ, ΔΙΑΣΩΣΗΣ.....	64
6.7 ΈΛΕΓΧΟΣ ΚΑΙ ΚΑΤΑΣΤΟΛΗ ΕΠΑΓΟΜΕΝΩΝ ΦΑΙΝΟΜΕΝΩΝ.....	65
6.8 ΆΜΕΣΗ ΠΑΡΟΧΗ ΒΟΗΘΕΙΑΣ ΚΑΙ ΥΠΟΣΤΗΡΙΞΗ ΤΩΝ ΠΛΗΓΕΝΤΩΝ.....	65
6.9 ΛΗΨΗ ΜΕΤΡΩΝ ΔΙΑΣΦΑΛΙΣΗΣ ΤΗΣ ΔΗΜΟΣΙΑΣ ΥΓΕΙΑΣ ΣΕ ΠΕΡΙΠΤΩΣΕΙΣ ΔΑΣΙΚΩΝ ΠΥΡΚΑΓΙΩΝ.....	66

6.10 ΑΠΟΚΛΙΜΑΚΩΣΗ.....	66
6.11 ΕΝΗΜΕΡΩΣΗ ΚΟΙΝΟΥ ΣΧΕΤΙΚΑ ΜΕ ΘΕΜΑΤΑ ΠΟΥ ΑΦΟΡΟΥΝ ΤΟΝ ΕΛΕΓΧΟ ΚΑΙ ΤΗΝ ΚΑΤΑΣΤΟΛΗ ΤΩΝ ΔΑΣΙΚΩΝ ΠΥΡΚΑΓΙΩΝ, ΚΑΘΩΣ ΚΑΙ ΕΠΙΧΕΙΡΗΣΕΩΝ ΕΡΕΥΝΑΣ ΚΑΙ ΔΙΑΣΩΣΗΣ.....	66
6.12 ΕΝΗΜΕΡΩΣΗ ΚΟΙΝΟΥ ΓΙΑ ΔΡΑΣΕΙΣ ΠΟΥ ΔΡΟΜΟΛΟΓΟΥΝΤΑΙ ΓΙΑ ΤΗΝ ΑΝΤΙΜΕΤΩΠΙΣΗ ΕΚΤΑΚΤΩΝ ΑΝΑΓΚΩΝ ΚΑΙ ΤΗΝ ΑΜΕΣΗ/ΒΡΑΧΕΙΑ ΔΙΑΧΕΙΡΙΣΗ ΤΩΝ ΣΥΝΕΠΕΙΩΝ ΛΟΓΩ ΔΑΣΙΚΩΝ ΠΥΡΚΑΓΙΩΝ.....	67
ΜΕΡΟΣ 7. ΟΡΓΑΝΩΜΕΝΗ ΠΡΟΛΗΠΤΙΚΗ ΑΠΟΜΑΚΡΥΝΣΗ ΠΟΛΙΤΩΝ ΛΟΓΩ ΔΑΣΙΚΩΝ ΠΥΡΚΑΓΙΩΝ.....	68
7.1 ΚΑΤΕΥΘΥΝΤΗΡΙΕΣ ΟΔΗΓΙΕΣ ΓΙΑ ΤΗ ΛΗΨΗ ΑΠΟΦΑΣΗΣ.....	71
7.2 ΣΧΕΔΙΟ ΔΡΑΣΗΣ.....	73
7.3 ΕΙΔΙΚΟΤΕΡΕΣ ΔΡΑΣΕΙΣ.....	75
7.4 ΜΝΗΜΟΝΙΑ ΕΝΕΡΓΕΙΩΝ ΓΙΑ ΤΗΝ ΥΛΟΠΟΙΗΣΗ ΤΗΣ ΔΡΑΣΗΣ ΤΗΣ ΟΡΓΑΝΩΜΕΝΗΣ ΠΡΟΛΗΠΤΙΚΗΣ ΑΠΟΜΑΚΡΥΝΣΗΣ ΠΟΛΙΤΩΝ ΛΟΓΩ ΔΑΣΙΚΩΝ ΠΥΡΚΑΓΙΩΝ.....	76
ΜΕΡΟΣ 8. ΥΠΟΣΤΗΡΙΞΗ & ΕΞΕΛΙΞΗ ΣΧΕΔΙΟΥ.....	77
8.1 ΕΚΠΑΙΔΕΥΣΗ.....	77
8.2 ΈΛΕΓΧΟΣ ΣΧΕΔΙΟΥ - ΑΣΚΗΣΕΙΣ.....	77
8.2.1 Διενέργεια Ασκήσεων Πολιτικής Προστασίας σε επίπεδο Δήμων και Περιφερειών της χώρας..	77
8.3 ΑΝΑΘΕΩΡΗΣΗ & ΕΠΙΚΑΙΡΟΠΟΙΗΣΗ ΣΧΕΔΙΟΥ.....	78
8.4 ΤΗΡΗΣΗ ΣΤΟΙΧΕΙΩΝ ΕΙΔΙΚΟΥ ΦΑΚΕΛΟΥ ΚΑΤΑΣΤΡΟΦΗΣ.....	79
ΜΕΡΟΣ 9. ΠΕΡΙΒΟΛΗ-ΕΜΦΑΝΙΣΗ ΥΠΑΛΛΗΛΩΝ ΠΟΛΙΤΙΚΗΣ ΠΡΟΣΤΑΣΙΑΣ ΣΕ ΕΠΙΧΕΙΡΗΣΕΙΣ.....	80
ΠΑΡΑΡΤΗΜΑ Α – ΧΑΡΤΟΓΡΑΦΙΚΟ ΥΛΙΚΟ.....	84
ΠΑΡΑΡΤΗΜΑ Β – ΜΝΗΜΟΝΙΟ ΕΝΕΡΓΕΙΩΝ.....	85
ΠΑΡΑΡΤΗΜΑ Β1 - ΜΝΗΜΟΝΙΟ ΕΝΕΡΓΕΙΩΝ ΚΙΝΗΤΟΠΟΙΗΣΗΣ ΤΟΥ ΔΗΜΟΥ «ΕΠΙΔΑΥΡΟΥ» ΓΙΑ ΤΗΝ ΑΝΤΙΜΕΤΩΠΙΣΗ ΚΙΝΔΥΝΩΝ ΛΟΓΩ ΔΑΣΙΚΩΝ ΠΥΡΚΑΓΙΩΝ.....	86
ΜΝΗΜΟΝΙΟ ΕΝΕΡΓΕΙΩΝ ΔΗΜΑΡΧΟΥ «ΕΠΙΔΑΥΡΟΥ».....	87
ΠΡΟΠΑΡΑΣΚΕΥΑΣΤΙΚΕΣ ΔΡΑΣΕΙΣ.....	87
ΠΡΟΠΑΡΑΣΚΕΥΑΣΤΙΚΗ ΣΥΓΚΛΗΣΗ ΣΥΝΤΟΝΙΣΤΙΚΟΥ ΤΟΠΙΚΟΥ ΟΡΓΑΝΟΥ ΓΙΑ ΤΗΝ ΕΤΟΙΜΟΤΗΤΑ ΑΝΤΙΜΕΤΩΠΙΣΗΣ ΚΙΝΔΥΝΩΝ ΑΠΟ ΤΗΝ ΕΚΔΗΛΩΣΗ ΔΑΣΙΚΩΝ ΠΥΡΚΑΓΙΩΝ.....	88
ΔΡΑΣΕΙΣ ΑΥΞΗΜΕΝΗΣ ΕΤΟΙΜΟΤΗΤΑΣ ΓΙΑ ΤΙΣ ΠΕΡΙΟΧΕΣ ΠΟΥ ΤΟ ΕΠΟΜΕΝΟ 24-ΩΡΟ ΕΙΝΑΙ ΜΕΓΑΛΗ Η ΕΠΙΚΙΝΔΥΝΟΤΗΤΑ ΕΚΔΗΛΩΣΗΣ ΚΑΙ ΕΞΑΠΛΩΣΗΣ ΔΑΣΙΚΩΝ ΠΥΡΚΑΓΙΩΝ.....	88
ΔΡΑΣΕΙΣ ΓΙΑ ΤΗΝ ΑΝΤΙΜΕΤΩΠΙΣΗ ΚΙΝΔΥΝΩΝ ΛΟΓΩ ΔΑΣΙΚΩΝ ΠΥΡΚΑΓΙΩΝ ΜΕΤΑ ΤΗΝ ΕΚΔΗΛΩΣΗ ΤΟΥΣ.....	89
ΔΡΑΣΕΙΣ ΓΙΑ ΤΗΝ ΑΜΕΣΗ/ΒΡΑΧΕΙΑ ΔΙΑΧΕΙΡΙΣΗ ΣΥΝΕΠΕΙΩΝ.....	90
ΜΝΗΜΟΝΙΟ ΕΝΕΡΓΕΙΩΝ ΓΡΑΦΕΙΟΥ ΠΟΛΙΤΙΚΗΣ ΠΡΟΣΤΑΣΙΑΣ ΤΟΥ ΔΗΜΟΥ «ΕΠΙΔΑΥΡΟΥ».....	92
ΠΡΟΠΑΡΑΣΚΕΥΑΣΤΙΚΕΣ ΔΡΑΣΕΙΣ.....	92
ΠΡΟΠΑΡΑΣΚΕΥΑΣΤΙΚΗ ΣΥΓΚΛΗΣΗ ΣΥΝΤΟΝΙΣΤΙΚΟΥ ΤΟΠΙΚΟΥ ΟΡΓΑΝΟΥ (Σ.Τ.Ο.) ΓΙΑ ΤΗΝ ΕΤΟΙΜΟΤΗΤΑ ΑΝΤΙΜΕΤΩΠΙΣΗΣ ΚΙΝΔΥΝΩΝ ΑΠΟ ΤΗΝ ΕΚΔΗΛΩΣΗ ΔΑΣΙΚΩΝ ΠΥΡΚΑΓΙΩΝ.....	93
ΔΡΑΣΕΙΣ ΑΥΞΗΜΕΝΗΣ ΕΤΟΙΜΟΤΗΤΑΣ ΓΙΑ ΤΙΣ ΠΕΡΙΟΧΕΣ ΠΟΥ ΤΟ ΕΠΟΜΕΝΟ 24-ΩΡΟ ΕΙΝΑΙ ΜΕΓΑΛΗ Η ΕΠΙΚΙΝΔΥΝΟΤΗΤΑ ΕΚΔΗΛΩΣΗΣ ΚΑΙ ΕΞΑΠΛΩΣΗΣ ΔΑΣΙΚΩΝ ΠΥΡΚΑΓΙΩΝ.....	93
ΔΡΑΣΕΙΣ ΓΙΑ ΤΗΝ ΑΝΤΙΜΕΤΩΠΙΣΗ ΚΙΝΔΥΝΩΝ ΛΟΓΩ ΔΑΣΙΚΩΝ ΠΥΡΚΑΓΙΩΝ ΜΕΤΑ ΤΗΝ ΕΚΔΗΛΩΣΗ ΤΟΥΣ.....	93
ΔΡΑΣΕΙΣ ΓΙΑ ΤΗΝ ΑΜΕΣΗ/ΒΡΑΧΕΙΑ ΔΙΑΧΕΙΡΙΣΗ ΣΥΝΕΠΕΙΩΝ.....	94
ΠΑΡΑΡΤΗΜΑ Β2 - ΜΝΗΜΟΝΙΟ ΕΝΕΡΓΕΙΩΝ ΚΙΝΗΤΟΠΟΙΗΣΗΣ ΤΟΥ ΔΗΜΟΥ «ΕΠΙΔΑΥΡΟΥ» ΓΙΑ ΤΗΝ ΟΡΓΑΝΩΜΕΝΗ ΠΡΟΛΗΠΤΙΚΗ ΑΠΟΜΑΚΡΥΝΣΗ ΠΟΛΙΤΩΝ.....	96
ΜΝΗΜΟΝΙΟ ΕΝΕΡΓΕΙΩΝ ΔΗΜΑΡΧΟΥ «ΕΠΙΔΑΥΡΟΥ» ΓΙΑ ΤΗΝ ΟΡΓΑΝΩΜΕΝΗ ΠΡΟΛΗΠΤΙΚΗ ΑΠΟΜΑΚΡΥΝΣΗ ΠΟΛΙΤΩΝ.....	97
ΔΙΑΔΙΚΑΣΙΕΣ ΓΙΑ ΤΗ ΛΗΨΗ ΤΗΣ ΑΠΟΦΑΣΗΣ ΓΙΑ ΤΗΝ ΟΡΓΑΝΩΜΕΝΗ ΠΡΟΛΗΠΤΙΚΗ ΑΠΟΜΑΚΡΥΝΣΗ ΠΟΛΙΤΩΝ.....	97

ΛΗΨΗ ΑΠΟΦΑΣΗΣ ΓΙΑ ΤΗΝ ΟΡΓΑΝΩΜΕΝΗ ΠΡΟΛΗΠΤΙΚΗ ΑΠΟΜΑΚΡΥΝΣΗ, Ή ΜΗ ΑΠΟΜΑΚΡΥΝΣΗ.....	98
ΔΡΑΣΕΙΣ ΓΙΑ ΤΗΝ ΥΛΟΠΟΙΗΣΗ ΤΗΣ ΑΠΟΦΑΣΗΣ ΓΙΑ ΤΗΝ ΟΡΓΑΝΩΜΕΝΗ ΠΡΟΛΗΠΤΙΚΗ ΑΠΟΜΑΚΡΥΝΣΗ ΠΟΛΙΤΩΝ.....	98
ΠΑΡΑΡΤΗΜΑ Γ – ΕΘΕΛΟΝΤΙΚΕΣ ΟΡΓΑΝΩΣΕΙΣ.....	100
ΠΑΡΑΡΤΗΜΑ Δ – ΜΗΤΡΩΟ ΕΡΓΟΛΗΠΤΩΝ ΓΙΑ ΤΗΝ ΑΝΤΙΜΕΤΩΠΙΣΗ ΕΚΤΑΤΩΝ ΑΝΑΓΚΩΝ.....	101
ΠΑΡΑΡΤΗΜΑ Ε – ΠΛΗΡΩΜΗ ΔΑΠΑΝΩΝ ΣΤΟ ΠΛΑΙΣΙΟ ΔΡΑΣΕΩΝ ΠΟΛΙΤΙΚΗΣ ΠΡΟΣΤΑΣΙΑΣ.....	102
Ε1. ΟΔΗΓΟΣ ΧΡΗΣΗΣ ΤΗΣ ΔΙΑΔΙΚΑΣΙΑΣ ΑΠΕΥΘΕΙΑΣ ΑΝΑΘΕΣΗΣ (ΑΡΘΡΟ 118 Ν.4412/2016) ΓΙΑ ΤΗΝ ΠΛΗΡΩΜΗ ΔΑΠΑΝΩΝ ΠΟΛΙΤΙΚΗΣ ΠΡΟΣΤΑΣΙΑΣ.....	103
ΠΑΡΑΡΤΗΜΑ ΣΤ – ΣΤΟΙΧΕΙΑ ΕΠΙΚΟΝΩΝΙΑΣ ΞΕΝΟΔΟΧΕΙΩΝ ΚΑΙ ΛΟΙΠΩΝ ΚΑΤΑΛΥΜΑΤΩΝ ΕΝΤΟΣ ΧΩΡΙΚΗΣ ΑΡΜΟΔΙΟΤΗΤΑΣ ΔΗΜΟΥ «ΕΠΙΔΑΥΡΟΥ ».....	108
ΠΑΡΑΡΤΗΜΑ Ζ – ΑΝΑΛΥΤΙΚΗ ΚΑΤΑΣΤΑΣΗ ΤΩΝ ΟΙΚΙΣΜΩΝ ΤΟΥ ΔΗΜΟΥ «ΕΠΙΔΑΥΡΟΥ».....	109
ΠΑΡΑΡΤΗΜΑ Η – ΤΗΛΕΦΩΝΙΚΟΣ ΚΑΤΑΛΟΓΟΣ ΦΟΡΕΩΝ ΚΑΙ ΥΠΗΡΕΣΙΩΝ ΣΕ ΕΠΙΠΕΔΟ ΔΗΜΟΥ ΕΠΙΔΑΥΡΟΥ	111
ΠΑΡΑΡΤΗΜΑ Θ´ - ΕΙΔΙΚΟ ΣΧΕΔΙΟ ΟΡΓΑΝΩΜΕΝΗΣ ΠΡΟΛΗΠΤΙΚΗΣ ΑΠΟΜΑΚΡΥΝΣΗΣ ΠΟΛΙΤΩΝ ΤΟΥ ΔΗΜΟΥ ΕΠΙΔΑΥΡΟΥ	128

ΠΡΟΛΟΓΟΣ

Η επιστημονική προσέγγιση και διερεύνηση των αιτιών εμφάνισης των πυρκαγιών στα δάση των μεσογειακών χωρών στις οποίες υπάγεται και η χώρα μας, έχει καταλήξει ότι οι δασικές πυρκαγιές αποτελούν μέρος της οικολογίας τους και η πλήρης εξάλειψή τους είναι αδύνατη έστω και αν υπήρχε ο πιο τέλειος αντιπυρικός σχεδιασμός.

Οι υψηλές θερμοκρασίες, η παρατεταμένη ανομβρία και οι δυνατοί άνεμοι που επικρατούν κατά την διάρκεια των θερινών μηνών σε συνδυασμό με την ευφλεκτικότητα διαφόρων ειδών της φυσικής βλάστησης συνθέτουν ένα εξαιρετικά ευνοϊκό περιβάλλον για την εκδήλωση δασικών πυρκαγιών στον Ελλαδικό χώρο που χαρακτηρίζεται κύρια από το ξηροθερμικό κλίμα μεσογειακού τύπου.

Το μεσογειακό τύπου κλίμα προσδιορίζεται σε γενικές γραμμές από καλοκαιρινή ξηρασία, χειμωνιάτικες κυρίως βροχοπτώσεις που παρουσιάζουν μεγάλη διακύμανση από χρόνο σε χρόνο, ήπια μέχρι θερμά ή και πολύ θερμά καλοκαίρια, ήπιους μέχρι ψυχρούς χειμώνες και εκτεταμένες περιόδους ηλιοφάνειας κατά τη μεγαλύτερη περίοδο του έτους

Οι οργανισμοί (φυτικοί και ζωικοί) κάτω από αυτές τις συνθήκες που διαμορφώνει το μεσογειακό κλίμα έχουν αναπτύξει μηχανισμούς απόκρισης στις περιβαλλοντικές πιέσεις ώστε να επιβιώνουν. Οι προσαρμογές αυτές αφορούν κυρίως στην έλλειψη νερού, που συνδυάζεται με υψηλές θερμοκρασίες, στην απαιτούμενη οικονομία στα θρεπτικά στοιχεία, στο χειμερινό ψύχος και τέλος στην περιοδική δράση της φωτιάς. Σε όλα τα μεσογειακού τύπου οικοσυστήματα η μακροχρόνια επίδραση παρόμοιων κλιματικών παραγόντων πάνω στους φυτικούς οργανισμούς έχει διαμορφώσει φυσιογνωμικά όμοιους τύπους βλάστησης, με μια διαδικασία που ονομάζεται συγκλίνουσα εξέλιξη. Η συγκλίνουσα εξέλιξη επεκτείνεται όχι μόνο στη φυσιογνωμία της βλάστησης αλλά και στη φυσιολογία των φυτών όπου διαφορετικά μεταξύ τους φυτά παρουσιάζουν ενιαία "οικολογική συμπεριφορά", αντιμετωπίζοντας με επιτυχία τους κλιματικούς παράγοντες.

Με την παραδοχή ότι οι φυτοκοινωνίες αντιπροσωπεύουν ακριβώς το συγκεκριμένο κλιματεδαφικό περιβάλλον, αποτέλεσμα του οποίου είναι η ύπαρξη κατάλληλων συνθηκών, οι οποίες ευνοούν ή όχι τις πυρκαγιές από παρατηρήσεις και μελέτες βασιζόμενες στην επεξεργασία στατιστικών δεδομένων καταγραφής δασικών πυρκαγιών που τηρούνται από την Δασική Υπηρεσία των τελευταίων δεκαετιών δείχνουν ότι το μεγαλύτερο ποσοστό των πυρκαγιών εκδηλώνεται στη χώρα μας κυρίως στην παραλιακή, λοφώδη και υποορεινή περιοχή, όπου κυριαρχούν ενώσεις φρύγανων, θαμνώνες αειφύλλων πλατύφυλλων και δάση θερμόφιλων κωνοφόρων. Οι περιοχές αυτές με χαμηλό (μηδενικό) υψόμετρο μέχρι και των εξακόσιων περίπου μέτρων (0-600μ.) θεωρούνται ζώνες των περισσότερων σημείων έναρξης δασικών πυρκαγιών. Όμως, δεν αποκλείεται η εμφάνισή τους και σε περιοχές με μεγαλύτερα υψόμετρα (ορεινός όγκος), σε χρονιές με ευνοϊκές καιρικές συνθήκες (καύσωνες, παρατεταμένη ξηρασία, κλπ) ή οφειλόμενες σε πτώσεις κεραυνών.

Στο χάρτη που εμφανίζεται στη συνέχεια του κειμένου (**Χάρτης 1**) απεικονίζεται η κάλυψη σε ενοποιημένη μορφή των δασικών οικοσυστημάτων της χώρας μας (δάση, δασικές και χορτολιβαδικές εκτάσεις) σύμφωνα με την καταγραφή και αποτύπωση από την Δασική Υπηρεσία (ψηφιακοί χάρτες βλαστήσεως²) ανά υψομετρική κλάση, από 0-600 μ. με κόκκινο χρωματισμό, από 601-900 μ. με κίτρινο χρωματισμό και με υψόμετρο μεγαλύτερο των 900 μ. με πράσινο χρωματισμό. Με γκρι

¹ Δ Καιλίδης, Δ Θεοδωροπούλου, Γ. Παπάρογλου, «Επικίνδυνες στις πυρκαγιές ζώνες βλαστήσεως», Δελτίο Ερευνών υπ αρθ. 83. Θεσσαλονίκη 1977, Ντάφης Σ. 1973. «Ταξινόμηση της δασικής βλάστησης της Ελλάδας». Επιστημητορίδα Γεωπονικής και Δασολογικής Σχολής τομ ΙΕ τευχ. Β., Γ. Μαυρομάτης 1978. Χάρτης Βλαστήσεως

² Σχετικό το υπ αρθ 165636/435/16-1/2018 έγγραφο της Γενικής Δ/σης Δασών και Δασικού Περιβάλλοντος του ΥΠΕΝ προς ΓΓΠΠ

χρωματισμό απεικονίζονται όλες οι άλλες μορφές χρήσεων γης (γεωργικές εκτάσεις, δομημένο περιβάλλον κλπ).

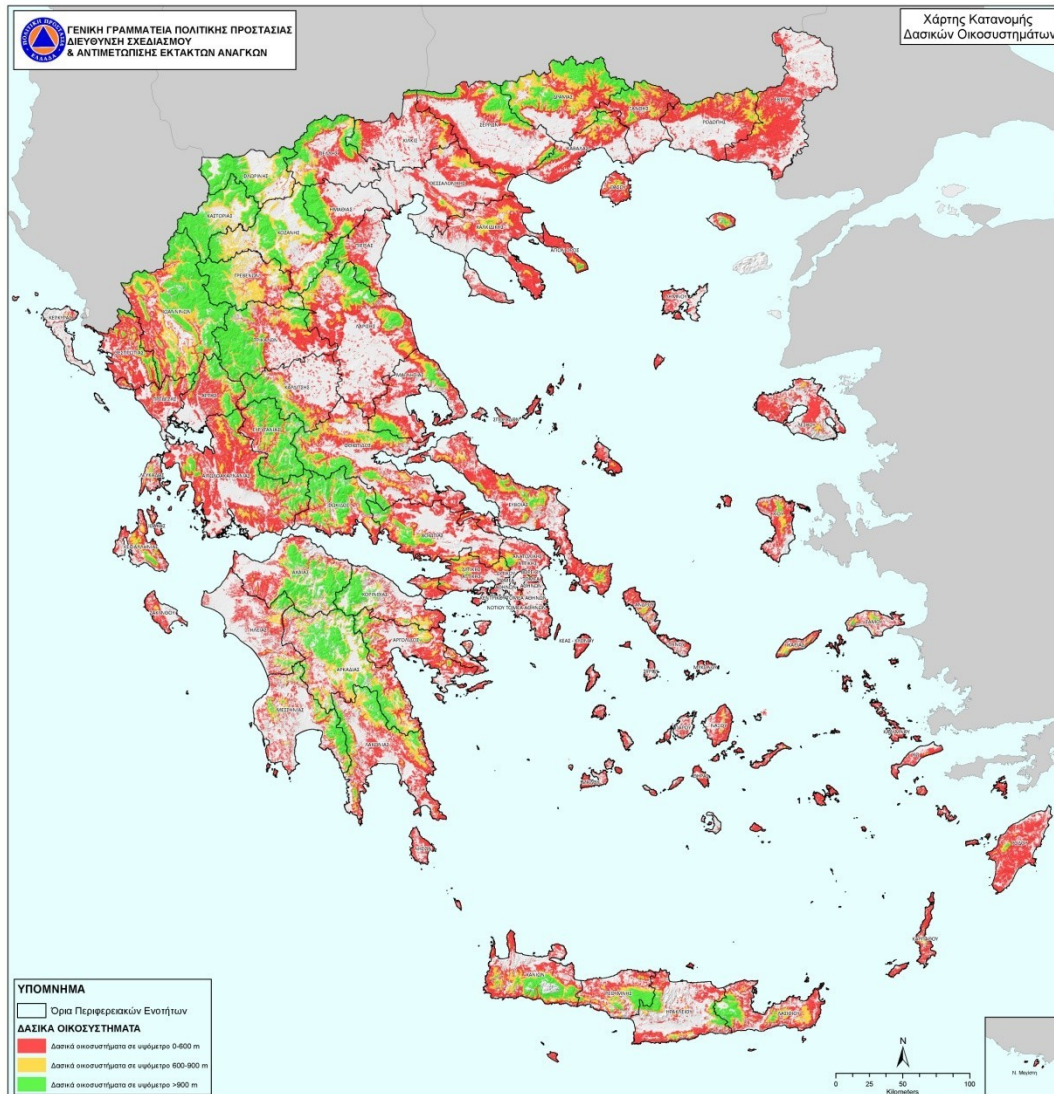

Χάρτης 1. Χάρτης στον οποίο απεικονίζονται η κάλυψη σε ενοποιημένη μορφή των δασικών οικοσυστημάτων (δάση, δασικές και χορτολιβαδικές εκτάσεις) σύμφωνα με την καταγραφή και αποτύπωση από την Δασική Υπηρεσία (ψηφιακοί χάρτες βλαστήσεως) ανά υψομετρική κλάση, από 0-600 μ. με κόκκινο χρωματισμό, από 601-900 μ. με κίτρινο χρωματισμό και με υψόμετρο μεγαλύτερο των 900 μ. με πράσινο χρωματισμό. Με γκρι χρωματισμό απεικονίζονται όλες οι άλλες μορφές χρήσεων γης (γεωργικές εκτάσεις, δομημένο περιβάλλον κλπ).

Οι περιοχές με υψόμετρο 0-600 μ. που καλύπτονται από δασικά οικοσυστήματα (με κόκκινο χρωματισμό) αποδειγμένα θεωρούνται ζώνες σημείων έναρξης των περισσότερων δασικών πυρκαγιών στη χώρα μας. χωρίς να αποκλείεται η εμφάνισή τους και σε περιοχές με μεγαλύτερα υψόμετρα (ορεινός όγκος), σε χρονιές με ευνοϊκές καιρικές συνθήκες (καύσωνες, παρατεταμένη ξηρασία, κλπ) ή οφειλόμενες σε πτώσεις κεραυνών

Η προσέγγιση αυτή έχει ενδεικτικό χαρακτήρα και καταρτίστηκε ως χρήσιμη πρόσθετη πληροφορία από την Δ/ση Σχεδιασμού και Αντιμετώπισης Εκτάκτων αναγκών της ΓΠΠ στο πλαίσιο

έκδοσης του Χάρτη Πρόβλεψης Κίνδυνου Πυρκαγιάς ως πρώτη χωρική προσέγγιση του προβλήματος των δασικών πυρκαγιών με βάση το υψόμετρο.

Από την μελέτη και ανάλυση στατιστικών δεδομένων καταγραφής δασικών πυρκαγιών που εκδηλώνονται στη χώρα μας, προκύπτει ότι ο κίνδυνος των πυρκαγιών είναι σημαντικά υψηλότερος στα δάση κωνοφόρων από ότι σε αυτά των πλατυφύλλων. Από την περαιτέρω ανάλυση προκύπτει επίσης ότι από τα δάση που ανήκουν στην κατηγορία των κωνοφόρων, τα δάση της Χαλεπίου Πεύκης (*Pinus halepensis*) και της Τραχείας Πεύκης (*Pinus brutia*) που έχουν σημαντική εξάπλωση σε όλη σχεδόν την Ελληνική επικράτεια, περιλαμβανομένου και του ιδιαίτερα ευαίσθητου νησιωτικού χώρου, κατέχουν την πρώτη θέση από πλευράς δυσκολίας αντιμετώπισης των πυρκαγιών σε αυτά.

Χαρακτηριστικό αυτών των δασών είναι ότι συγκροτούν αραιές σχετικώς συστάδες με αποτέλεσμα να ενθαρρύνεται η ανάπτυξη πλούσιας υποβλάστησης από θαμνώδη, ημιθαμνώδη και ποώδη φυτά. Η συσσώρευση αυτή της βιομάζας στον υπόροφο, διευκολύνει την πυρκαγιά να περάσει από το έδαφος στη κόμη των δένδρων και να ακολουθήσει επικόρυφη πορεία (πυρκαγιές κόμης), η οποία δύσκολα ελέγχεται.

Οστόσο και τα δύο είδη είναι προσαρμοσμένα στις δασικές πυρκαγιές γιατί έχουν μηχανισμούς αναγέννησής τους ύστερα από μια πυρκαγιά και μάλιστα επωφελούμενα από τις ευνοϊκές συνθήκες που δημιουργούνται μετά την πυρκαγιά επεκτείνουν την επικράτεια τους. Ο ρυθμός όμως καταστροφής από πυρκαγιές αυτών των δασών στη χώρα μας σε πολλές περιοχές έφθασε σε ποσοστά που ξεπερνούν τις δυνατότητες της φύσης για φυσική αναγέννηση γιατί σε πολλές περιπτώσεις καίγονται για δεύτερη φορά πριν τα δένδρα φθάσουν σε ηλικία παραγωγής σπόρου (δεκαπενταετία). Αυτό έχει σαν αποτέλεσμα την αποσταθεροποίηση και υποβάθμιση τους σε άλλες απλούστερες μορφές (θαμνώνες ή φρυγανότοπους) όταν οι πυρκαγιές είναι επαναλαμβανόμενες σε μικρά σχετικά διαστήματα στον αυτό τόπο. Στο σημείο αυτό κρίνεται απαραίτητο να αναφερθεί ότι τα οικοσυστήματα που αναπτύσσονται σε ξηροθερμικές συνθήκες περιβάλλοντος όπως για παράδειγμα τα μεσογειακού τύπου οικοσυστήματα η ανακύκλωση της οργανικής φυτικής ύλης μέσω της αποσύνθεσης συντελείται αργά και χρειάζεται τη δράση της φωτιάς.

Στα οικοσυστήματα αυτά η φωτιά επανέρχεται ως οικολογικός παράγοντας για να συμβάλει στη διάσπαση της συσσωρευμένης οργανικής ύλης στα ανόργανα θρεπτικά συστατικά της, λόγω του ότι η έλλειψη υγρασίας περιορίζει την αποσύνθεση (σήψη) και την ανακύκλωση των οργανικών υλικών που συσσωρεύεται στην επιφάνεια του εδάφους, όπως το φυλλόστρωμα, τα κατακείμενα νεκρά κλαδιά, κλπ. Η συχνή επανεμφάνιση της φωτιάς σε αυτά τα δασικά οικοσυστήματα έχει ως αποτέλεσμα την μικρή συσσώρευση οργανικής ύλης και οι συστάδες των δένδρων που αναπτύσσονται μετά την πυρκαγιά έχουν ομήλικες μορφές, δηλαδή έχουν την ίδια ηλικία και διάπλαση κατά θέσεις.

Με βάση τις ανωτέρω διαπιστώσεις προκύπτει ότι οι πυρκαγιές ως οικολογικός παράγοντας των χερσαίων οικοσυστημάτων της χώρας μας είναι μια φυσική δύναμη που επηρεάζει ανθρώπους, βλάστηση και ζωικούς οργανισμούς. Οι δασικές πυρκαγιές δύναται να προκαλέσουν τραυματισμούς και απώλειες ανθρώπινων ζώων, απώλειες στις περιουσίες των πολιτών, άμεσες και έμμεσες απώλειες στον πρωτογενή τομέα (δασικά προϊόντα, γεωργία, κτηνοτροφία), καταστροφές σε υποδομές (δίκτυα ηλεκτρισμού, τηλεπικοινωνιών κλπ.), καθώς και συνέπειες στη δασική αναψυχή και τον τουρισμό εν γένει.

Οι πυρκαγιές μπορεί να συμβάλουν θετικά στην φυσική ανανέωση και αύξηση της βιοποικιλότητας των δασικών οικοσυστημάτων μας και αρνητικά προκαλώντας την

³ Λ. Λιάκος. Οικολογικές διαστάσεις δασικών πυρκαγιών. Επιστημ. Επετηρίδα Λιβαδοπονικής Εταιρείας, δημοσίευση Νο 3 Θεσσαλονίκη 1996

αποσταθεροποίηση και υποβάθμιση τους σε άλλες απλούστερες μορφές (θαμνώνες, φρυγανότοπους, κλπ), ή ακόμα και την πλήρη κατάρρευση τους, όταν οι πυρκαγιές είναι επαναλαμβανόμενες σε μικρά σχετικά χρονικά διαστήματα στον αυτό τόπο.

Είναι συνεπώς εύλογη η ανησυχία που υπάρχει και η σημασία που δίνεται στη διαχείριση του προβλήματος των δασικών πυρκαγιών, με δεδομένο ότι έχουν δυσμενείς επιπτώσεις στις ανθρώπινες δραστηριότητες και συμβάλουν στη δημιουργία καταστροφικών πλημμυρών με ταυτόχρονη παράσυρση των ορεινών εδαφών προκαλώντας σταδιακή ερημοποίηση των πληγέντων περιοχών.

Τέλος, διευκρινίζεται ότι στη ζώνη μίξεως δασών –πόλεων εκεί δηλαδή που ο οικιστικός ιστός έχει μεγάλη εγγύτητα ή επεκτείνεται εντός δασών και εν γένει δασικών εκτάσεων, όπως επίσης και σε μεμονωμένα κτίρια πλησίον ή εντός δασών και εν γένει δασικών εκτάσεων, η προστασία των κτιρίων καθώς και των πάσης φύσεως υποδομών από επερχόμενη πυρκαγιά προσδιορίζεται κατά κύριο λόγο από την εγγύτητα τους στην πυρκαγιά. Δηλαδή ποσό κοντά δύνανται να έρθουν οι φλόγες και τα παραγόμενα θερμικά φορτία μιας δασικής πυρκαγιάς (η διάδοση της θερμότητας γίνεται με αγωγή, με μεταφορά και με ακτινοβολία) με επιμέρους δομικά υλικά ενός κτιρίου ή μιας υποδομής προκαλώντας την ανάφλεξη τους.

Η διάδοση μιας πυρκαγιάς αποτελεί μια διαδικασία που εξελίσσεται και εξαπλώνεται στο χώρο, μόνον όταν οι απαιτήσεις για καύση ικανοποιούνται, δηλαδή όταν συνυπάρχουν οι τρεις παράγοντες: καύσιμα, οξυγόνο και θερμότητα. Εάν ένας από τους τρεις παράγοντες παύει να υπάρχει, η πυρκαγιά σταμάτα και διακόπτεται η εξέλιξη της.

Είναι συνεπώς προφανές ότι μια δασική πυρκαγιά εξαπλώνεται σε κτίρια, όταν ικανοποιούνται οι απαιτήσεις σε δυνητικά διαθέσιμα καύσιμα και θερμικά φορτία τα οποία, παρουσία οξυγόνου, πληρούν τις προϋποθέσεις για ανάφλεξη και συνέχιση της καύσης.

Στα δυνητικά διαθέσιμα καύσιμα που θα επιτρέψουν σε μια δασική πυρκαγιά να εξελιχθεί και σε δομημένο περιβάλλον, περιλαμβάνονται εκτός από τα καύσιμα φυτικής προέλευσης και τα επιμέρους δομικά υλικά ενός κτιρίου, συμπεριλαμβανόμενων και γειτονικών υλικών προς το κτίριο, μη φυτικής προέλευσης, η αναφλεξιμότητα των οποίων σε συνδυασμό με την έκθεσή τους σε θερμότητα προκαλούμενη από επερχόμενη πυρκαγιά, θα εξασφαλίσει ή θα διακόψει την συνέχειά της.

Συνεπώς οι ενδεχόμενες απώλειες σε κτίρια και υποδομές που οφείλονται σε δασικές πυρκαγιές συνδέονται κατά κύριο λόγο με την απόσταση τους από το φλεγόμενο μέτωπο της πυρκαγιάς που παράγει μια ροή θερμότητας η οποία επαρκεί ή δεν επαρκεί για να προκαλέσει ανάφλεξη σε δομικά υλικά ενός κτιρίου ή μιας υποδομής

ΓΕΝΙΚΑ ΣΤΟΙΧΕΙΑ ΤΟΥ ΔΗΜΟΥ ΕΠΙΔΑΥΡΟΥ

Ο Δήμος Επιδαύρου έχει έδρα στο Λυγουριό και ανήκει στην Περιφερειακή Ενότητα Αργολίδας της Περιφέρειας Πελοποννήσου .

Έχει έκταση 336,06 km² και συνορεύει με τους ακόλουθους Δήμους:

- Δήμος Ναυπλίου
- Δήμος Κορινθίων
- Δήμος Τροιζήνας Μεθάνων
- Δήμος Ερμιονίδας

Ο Δήμος Επιδαύρου διαιρείται διοικητικά στις ακόλουθες Δημοτικές Ενότητες και Κοινότητες, με τον αντίστοιχο μόνιμο πληθυσμό (ΥΑ 28549/17-04-2019 - ΦΕΚ 1327/Β' /2019):

Δήμος Επιδαύρου	Μόνιμος πληθυσμός
A. Δημοτική Ενότητα Ασκληπιείου	4228
Κοινότητα Ασκληπιείου	2849
Κοινότητα Αγίου Δημητρίου	808
Κοινότητα Αρκαδικού	241
Κοινότητα Αδαμίου	330
B. Δημοτική Ενότητα Επιδαύρου	3887
Κοινότητα Αρχαίας Επιδαύρου	1932
Κοινότητα Νέας Επιδαύρου	987
Κοινότητα Τραχειάς	448

Στο **Παράρτημα Ζ** παρατίθεται αναλυτική κατάσταση και όλων των οικισμών του Δήμου Επιδαύρου με τον αντίστοιχο πληθυσμό (ΕΛΣΤΑΤ 2011)

Οργανισμός Εσωτερικής υπηρεσίας του Δήμου Επιδαύρου εγκρίθηκε με την 6995/14-10-2011 Απόφαση Γενικού Γραμματέα Αποκεντρωμένης Διοίκησης Πελοποννήσου και τροποποιήθηκε με την απόφαση 164558/ 9-8-2017 (ΦΕΚ 2954/29-8-2017)

Το Δήμαρχο Αναστάσιο Χρόνη επικουρούν οι ακόλουθοι Αντιδήμαρχοι

- Αντιδήμαρχος **Τουρλούκη Γεωργία** με αρμοδιότητες Περ/ντος& Καθαριότητας
- Αντιδήμαρχος **Μαργιόλας Ηλίας** με αρμοδιότητες θεμάτων Δημοτικής Ενότητας Ασκληπιείου
- Αντιδήμαρχος **Μαγγέλης Χρήστος** με αρμοδιότητες Διοικητικών – Οικονομικών
- Εντεταλμένος σύμβουλος για την Πολιτική Προστασία **Κουστένης Γεώργιος**

Στα διοικητικά όρια του Δήμου έχουν την έδρα τους οι ακόλουθοι φορείς και υπηρεσίες

- Αστυνομικό Τμήμα Λυγουριού
- Πυροσβεστικό Κλιμάκιο Νέας Επιδαύρου
- Κέντρο Υγείας Λυγουριού

Αναλυτικό χαρτογραφικό υλικό παρατίθεται στο Παράρτημα Α του παρόντος

ΜΕΡΟΣ 1

ΕΙΣΑΓΩΓΗ

ΜΕΡΟΣ 1. ΕΙΣΑΓΩΓΗ

1.1 Ιστορικό σύνταξης προηγούμενων εκδόσεων

Σε εφαρμογή του άρθρου 17 του Ν.3013/2002, που ρυθμίζονται τα σχετικά με την κατάρτιση των σχεδίων πολιτικής προστασίας και τους υπόχρεους, προς τούτο, αρμόδιους κεντρικούς και περιφερειακούς φορείς και οργανισμούς κοινής ωφέλειας, εκδόθηκε η Υπουργική Απόφαση 1299/7-4-2003 «Έγκριση του από 7.4.2003 Γενικού Σχεδίου Πολιτικής Προστασίας με τη συνθηματική λέξη ΞΕΝΟΚΡΑΤΗΣ» (ΦΕΚ 423/Β'/2003).

Σύμφωνα με την ανωτέρω Υπουργική Απόφαση (σελ 5822, και Προσθήκη 2 στο Παράρτημα Α σελ 5835) οι Δήμοι της χώρας συντάσσουν μνημόνια ενεργειών για την αντιμετώπιση κινδύνων από φυσικές, τεχνολογικές και λοιπές καταστροφές. Επιπλέον, στο άρθρο 63 του Ν.3852/2010, αναφέρεται ότι στις αρμοδιότητες της Εκτελεστικής Επιτροπής του Δήμου είναι να εισηγείται τα σχέδια αντιμετώπισης εκτάκτων αναγκών και φυσικών καταστροφών, σε εναρμόνιση με τα αντίστοιχα σχέδια της Περιφέρειας και του Υπουργείου Προστασίας του Πολίτη.

Το 2010, 2011 και 2013 Γενική Γραμματεία Πολιτικής Προστασίας εξέδωσε και αναθεώρησε το Γενικό Σχέδιο Αντιμετώπισης Εκτάκτων Αναγκών Εξαιτίας Δασικών Πυρκαγιών, όπου προβλέφθηκε η σύνταξη από τον Δήμο Επιδαύρου ενός παραρτήματος (Παράρτημα Ι') το οποίο είχε τα χαρακτηριστικά μνημονίου ενεργειών και στο οποίο περιγράφονταν τα κάτωθι:

- ονομαστική κατάσταση των υπευθύνων του Δήμου Επιδαύρου για την υλοποίηση των δράσεων Πολιτικής Προστασίας στα πλαίσια εφαρμογής του Γενικού Σχεδίου Αντιμετώπισης Εκτάκτων Αναγκών Εξαιτίας Δασικών Πυρκαγιών, καθώς και των αναπληρωτών τους, με τα στοιχεία επικοινωνίας τους (ονοματεπώνυμο, τίτλος, θέση, ιδιότητα / ειδικότητα, τηλέφωνα, φαξ)
- κατάλογος των επιχειρησιακά έτοιμων μέσων που διαθέτει ο Δήμος Επιδαύρου, για την υλοποίηση των δράσεων Πολιτικής Προστασίας στα πλαίσια εφαρμογής του Γενικού Σχεδίου Αντιμετώπισης Εκτάκτων Αναγκών Εξαιτίας Δασικών Πυρκαγιών (μηχανήματα έργων, οχήματα μεταφοράς προσωπικού, κλπ)
- μνημόνια συνεργασίας με ιδιωτικούς φορείς για την εξασφάλιση επιπλέον πόρων προς ενίσχυση του έργου τους.

Το ανωτέρω Παράρτημα Ι' υποβάλλονταν στην Εκτελεστική Επιτροπή του Δήμου Επιδαύρου προκειμένου να εγκριθεί από τον Δήμαρχο, στο πλαίσιο εφαρμογής των άρθ. 62 και 63 του Ν.3852/2010.

Συνεπώς, το σχέδιο του Δήμου Επιδαύρου αποτελούνταν από τον κορμό και τα παραρτήματα του Γενικού Σχεδίου Αντιμετώπισης Εκτάκτων Αναγκών Εξαιτίας Δασικών Πυρκαγιών – που είναι κοινά για όλους τους Δήμους και διασφαλίζουν την εναρμόνισή τους με τα αντίστοιχα σχέδια της Περιφέρειας και του Υπουργείου Προστασίας του Πολίτη – με την προσθήκη του Παραρτήματος Ι΄, ξεχωριστού για κάθε Δήμο, που περιέχει το μνημόνιο ενεργειών και το ανθρώπινο δυναμικό και μέσα, που θα χρησιμοποιήσει ο Δήμος Επιδαύρου για την υλοποίηση των δράσεων Πολιτικής Προστασίας α) για την υποστήριξη του έργου του Πυροσβεστικού Σώματος στην καταστολή δασικών πυρκαγιών, ο οποίος διενεργείται με βάση τον επιχειρησιακό του σχεδιασμό και β) για την αποτελεσματική αντιμετώπιση εκτάκτων αναγκών και την άμεση/βραχεία διαχείριση των συνεπειών τους

Μετά την προσθήκη και έγκριση του Παραρτήματος Ι΄ από τον Δήμαρχο, το σχέδιο του Δήμου Επιδαύρου, θεωρούνταν άμεσα εκτελεστό και δεν έρχετο περαιτέρω εγκρίσεως, δεδομένου ότι το Γενικό Σχέδιο Αντιμετώπισης Εκτάκτων Αναγκών Εξαιτίας Δασικών Πυρκαγιών είχε τύχει της εγκρίσεως του Γενικού Γραμματέα Πολιτικής Προστασίας.

Με την 4 έκδοση του Γενικού Σχεδίου Αντιμετώπισης Εκτάκτων Αναγκών Εξαιτίας Δασικών Πυρκαγιών με την κωδική ονομασία «ΙΟΛΑΟΣ» της ΓΓΠΠ, το οποίο διαβίβασε με υπ΄ αριθ. 8797/06-12-2019 (ΑΔΑ: ΩΠ8Α46ΜΤΛΒ-ΥΤΧ) έγγραφο της σε όλους τους εμπλεκόμενους φορείς και για λόγους εναρμόνισης του σχεδιασμού Πολιτικής Προστασίας των Δήμων για την Αντιμετώπιση Εκτάκτων Αναγκών Εξαιτίας Δασικών Πυρκαγιών με το Γενικό Σχέδιο Αντιμετώπισης Εκτάκτων Αναγκών Εξαιτίας Δασικών Πυρκαγιών με την κωδική ονομασία «ΙΟΛΑΟΣ»¹(4 έκδοση), καθώς και με τα Σχέδια Αντιμετώπισης Εκτάκτων Αναγκών Εξαιτίας Δασικών Πυρκαγιών των Περιφερών (άρθρο 63, παρ.θ΄ του Ν3852/2010), ο σχεδιασμός των Δήμων συντάσσεται πλέον υπό τη μορφή σχεδίου σε επίπεδο Δήμου, σύμφωνα με τις οδηγίες σχεδίασης της ΓΓΠΠ (όπως αυτές αναφέρονται αναλυτικά στην παράγραφο 15.2 του Γενικού Σχεδίου Αντιμετώπισης Εκτάκτων Αναγκών Εξαιτίας Δασικών Πυρκαγιών με την κωδική ονομασία «ΙΟΛΑΟΣ»)

Από τον Δήμο Επιδαύρου συμμετείχαν στη επικαιροποίηση, σύνταξη και έκδοση του παρόντος οι εξής:

- **Βασίλειος Προύντζος** , Προϊστάμενος Γραφείου Πολιτικής Προστασίας

1.2 Χαρακτηρισμός βαθμού ασφαλείας:

ΑΔΙΑΒΑΘΜΗΤΟ

1.3 Πίνακας Διανομής

Παρατίθεται στο **Παράρτημα Δ.**

1.4 Έναρξη ισχύος και εξουσιοδότηση εφαρμογής του Σχεδίου

Το παρόν Σχέδιο Αντιμετώπισης Εκτάκτων Αναγκών Εξ Αιτίας Δασικών Πυρκαγιών του Δήμου Επιδαύρου υποβλήθηκε από το Γραφείο Πολιτικής Προστασίας του Δήμου Επιδαύρου την **30/6/2020** στην Εκτελεστική Επιτροπή του Δήμου Επιδαύρου. Η Εκτελεστική Επιτροπή του Δήμου Επιδαύρου, εισηγήθηκε την 30/6/2020 το παρόν σχέδιο στο Δημοτικό Συμβούλιο, το οποίο και ενέκρινε το παρόν Σχέδιο Αντιμετώπισης Εκτάκτων Αναγκών Εξ Αιτίας Δασικών Πυρκαγιών του Δήμου Επιδαύρου στην συνεδρίαση του Δημοτικού Συμβουλίου της 30/6/2020.

Η ημερομηνία έναρξης ισχύος του παρόντος Σχεδίου Αντιμετώπισης Εκτάκτων Αναγκών Εξ Αιτίας Δασικών Πυρκαγιών του Δήμου Επιδαύρου ορίζεται η **30/6/2020**

Το παρόν Σχέδιο συντάχθηκε από το Γραφείο Πολιτικής Προστασίας του Δήμου Επιδαύρου σύμφωνα με τις οδηγίες σχεδίασης της ΓΓΠΠ, όπως αυτές αναφέρονται αναλυτικά στην παράγραφο 15.2 του Γενικού Σχεδίου Αντιμετώπισης Εκτάκτων Αναγκών Εξαιτίας Δασικών Πυρκαγιών με την κωδική ονομασία «ΙΟΛΑΟΣ» της ΓΓΠΠ, το οποίο διαβίβασε με υπ' αριθ. 8797/06-12-2019 (ΑΔΑ: ΩΠ8Α46ΜΤΛΒ-ΥΤΧ) έγγραφό της.

Οι Δήμοι των οποίων τα πολεοδομικά συγκροτήματα περιβάλλονται από άλλα πολεοδομικά συγκροτήματα όμορων Δήμων και γενικώς δεν κινδυνεύουν από πυρκαγιές που εκδηλώνονται στην ύπαιθρο, η εναρμόνιση θα αφορά κυρίως τη διάθεση προσωπικού και μέσων προς συνδρομή του έργου του Πυροσβεστικού Σώματος ή για τη συνδρομή σε όμορους Δήμους για την αντιμετώπιση εκτάκτων αναγκών και διαχείριση των συνεπειών, μετά από σχετικό αίτημα.

1.5 Οδηγίες για την ενεργοποίηση και εφαρμογή του Σχεδίου

Το Πυροσβεστικό Σώμα έχει την ευθύνη και τον επιχειρησιακό σχεδιασμό της καταστολής των πυρκαγιών και την παροχή συνδρομής για τη διάσωση των ατόμων και υλικών αγαθών, που απειλούνται από αυτές (άρθρο 63 του Ν.4249/2014).

Ως επιχειρησιακός σχεδιασμός της καταστολής νοείται η οργάνωση, η διαχείριση και ο συντονισμός όλων των εμπλεκόμενων δυνάμεων πυρόσβεσης και διάσωσης, του εξοπλισμού και των άλλων μέσων. Ο «επιχειρησιακός σχεδιασμός της καταστολής» περιλαμβάνει ενέργειες, που εξασφαλίζουν τον έγκαιρο εντοπισμό, αναγγελία και επέμβαση, ώστε να επιτυγχάνεται η άμεση και αποτελεσματική αντιμετώπιση των πυρκαγιών και των κινδύνων, που απορρέουν από αυτές.

Ειδικότερα, οι δράσεις που αφορούν στην αντιμετώπιση δασικών πυρκαγιών (έλεγχος και καταστολή δασικής πυρκαγιάς) πραγματοποιούνται καταρχήν σε τοπικό επίπεδο από τις κατά τόπους αρμόδιες υπηρεσίες του Πυροσβεστικού Σώματος και σύμφωνα με τα επιχειρησιακά σχέδια αυτών.

Το έργο αυτό δύναται να υποστηρίζεται και από άλλους φορείς πολιτικής προστασίας, όπως προβλέπεται στην ΚΥΑ12030/Φ109.1/1999. Η συνδρομή των λοιπών επιχειρησιακά εμπλεκόμενων φορέων στο έργο του ΠΣ, πραγματοποιείται κατόπιν σχετικού αιτήματος του επικεφαλής Αξιωματικού των επιχειρήσεων καταστολής.

Τα μέσα των φορέων τα οποία διατίθενται για την υποστήριξη του έργου του ΠΣ για τον έλεγχο και την καταστολή των δασικών πυρκαγιών (υδροφόρες, μηχανήματα, κλπ) κατόπιν σχετικού αιτήματος του ΠΣ, εντάσσονται επιχειρησιακά υπό τον επικεφαλής Αξιωματικό των επιχειρήσεων καταστολής, ο οποίος έχει και την ευθύνη αξιοποίησής τους σε τοπικό επίπεδο (άρθρο 1 παρ. 3 της ΚΥΑ12030/Φ109.1/1999).

Ο συντονισμός της διάθεσης των μέσων του Δήμου Επιδαύρου για την υποστήριξη του έργου του ΠΣ για τον έλεγχο και την καταστολή των δασικών πυρκαγιών, αποτελεί αρμοδιότητα του Δημάρχου Επιδαύρου στο πλαίσιο εφαρμογής του Ν.3013/2002 όπως ισχύει, της Υ.Α. 1299/7-4-2003 (ΞΕΝΟΚΡΑΤΗΣ) και του Ν.3852/2010 όπως ισχύει.

Το παρόν σχέδιο ενεργοποιείται και εφαρμόζεται σε καθημερινή βάση κατά τη διάρκεια της αντιπυρικής περιόδου (ή όταν αυτό απαιτείται εκτός της αντιπυρικής περιόδου) για την λήψη μέτρων και την υλοποίηση δράσεων:

- αυξημένης ετοιμότητας εν όψει επαπειλούμενου κινδύνου για την εκδήλωση δασικών πυρκαγιών
- υποστήριξης του πυροσβεστικού σώματος στο έργο της καταστολής δασικών πυρκαγιών

- αντιμετώπισης εκτάκτων αναγκών και διαχείρισης των συνεπειών λόγω δασικών πυρκαγιών

Το παρόν σχέδιο Αντιμετώπισης Εκτάκτων Αναγκών Εξ Αιτίας Δασικών Πυρκαγιών του Δήμου Επιδαύρου δεν αποτελεί επιχειρησιακό σχέδιο του Πυροσβεστικού Σώματος για την αναγγελία, τον έλεγχο και την καταστολή δασικών πυρκαγιών, αλλά σκοπός του είναι η συντονισμένη απόκριση όλων των εμπλεκόμενων φορέων πολιτικής προστασίας σε τοπικό επίπεδο α) για την υποστήριξη του έργου του Πυροσβεστικού Σώματος στην καταστολή δασικών πυρκαγιών, ο οποίος διενεργείται με βάση τον επιχειρησιακό του σχεδιασμό και β) για την αποτελεσματική αντιμετώπιση εκτάκτων αναγκών και την άμεση/βραχεία διαχείριση των συνεπειών τους.

Διευκρινίζεται ότι η έκδοση απόφασης κήρυξης της περιοχής σε κατάσταση έκτακτης ανάγκης πολιτικής προστασίας δεν αποτελεί προϋπόθεση ενεργοποίησης και εφαρμογής του παρόντος σχεδίου.

Ως συντονισμός στο παρόν Σχέδιο Αντιμετώπισης Εκτάκτων Αναγκών Εξ Αιτίας Δασικών Πυρκαγιών του Δήμου Επιδαύρου νοείται η οργάνωση και διατήρηση της συνεργασίας μεταξύ των διαφόρων οργανικών μονάδων του Δήμου Επιδαύρου, καθώς και μεταξύ φορέων ή υπηρεσιών ή άλλου εμπλεκόμενου δυναμικού και μέσων πολιτικής προστασίας σε τοπικό επίπεδο για την εξασφάλιση ενιαίας και συγχρονισμένης δράσης.

Επισημαίνεται ότι το θεσμικό πλαίσιο αποτελεί τη βάση για την υλοποίηση σειράς δράσεων οι οποίες δύναται να διαφοροποιούνται σε κάθε συμβάν, ανάλογα με τις απαιτήσεις διαχείρισης του καταστροφικού φαινομένου, από τους εμπλεκόμενους φορείς και δεν είναι περιοριστικό όσον αφορά το εύρος των δράσεων αυτών, είτε για την υποστήριξη του έργου της καταστολής των δασικών πυρκαγιών, που αποτελεί ευθύνη του Πυροσβεστικού Σώματος, είτε για την αντιμετώπιση εκτάκτων αναγκών και την άμεση/βραχεία διαχείριση των συνεπειών από την εκδήλωση δασικών πυρκαγιών.

ΜΕΡΟΣ 2

ΣΚΟΠΟΣ / ΣΤΟΧΟΙ / ΑΝΑΛΥΣΗ ΚΙΝΔΥΝΟΥ/ ΙΔΕΑ ΕΠΙΧΕΙΡΗΣΕΩΝ

ΜΕΡΟΣ 2. ΣΚΟΠΟΣ / ΣΤΟΧΟΙ / ΑΝΑΛΥΣΗ ΚΙΝΔΥΝΟΥ / ΙΔΕΑ ΕΠΙΧΕΙΡΗΣΕΩΝ

2.1 Σκοπός

Με το Σχέδιο Αντιμετώπισης Εκτάκτων Αναγκών Εξ Αιτίας Δασικών Πυρκαγιών του Δήμου Επιδαύρου επιδιώκεται η άμεση και συντονισμένη απόκριση των εμπλεκόμενων Φορέων σε Τοπικό επίπεδο

- για την υποστήριξη του έργου του Πυροσβεστικού Σώματος στην καταστολή των δασικών πυρκαγιών
- για την αποτελεσματική αντιμετώπιση εκτάκτων αναγκών εξαιτίας δασικών πυρκαγιών και την άμεση διαχείριση των συνεπειών τους, δράσεις που αποβλέπουν στην προστασία της ζωής, της υγείας και της περιουσίας των πολιτών, καθώς και στην προστασία του φυσικού περιβάλλοντος, των πλουτοπαραγωγικών πηγών και των υποδομών της χώρας

Προϋπόθεση για την επίτευξη του σκοπού αυτού είναι η συνέργεια, η συνεργασία και η διαλειτουργικότητα των εμπλεκόμενων Φορέων σε Τοπικό επίπεδο.

2.2 Αντικειμενικοί Στόχοι

- Προσδιορισμός ρόλων και αρμοδιοτήτων όλων των εμπλεκόμενων Φορέων σε Τοπικό επίπεδο και σε όλες τις φάσεις κινητοποίησης του συστήματος Πολιτικής Προστασίας.
- Συντονισμένη δράση των εμπλεκόμενων εκ της αποστολής τους Φορέων σε τοπικό επίπεδο στην υποστήριξη του έργου της καταστολής των δασικών πυρκαγιών που αποτελεί ευθύνη του Πυροσβεστικού Σώματος, συμπεριλαμβανομένης και της αναγγελίας για την έγκαιρη κινητοποίηση του μηχανισμού με στόχο τον έλεγχο των επεισοδίων δασικών πυρκαγιών σε αρχικό στάδιο.
- Συντονισμένη δράση των εμπλεκόμενων Φορέων σε τοπικό επίπεδο στην αντιμετώπιση εκτάκτων αναγκών εξαιτίας δασικών πυρκαγιών και στην άμεση/βραχεία διαχείριση των συνεπειών τους.

2.3 Ανάλυση Κινδύνου – Κατάσταση – Παραδοχές – Προϋποθέσεις- Παράμετροι Σχεδιασμού

2.3.1 Ανάλυση Κινδύνου

Οι ιδιαίτερα επικίνδυνες περιοχές της χώρας για την εκδήλωση πυρκαγιών σε δάση και δασικές εκτάσεις αναφέρονται στο ΠΔ 575/1980 (ΦΕΚ 157/Α/1980), το οποίο εκδόθηκε κατ' εφαρμογή του αρθ. 25 του Ν. 998/1979 (ΦΕΚ 289/Α'/1979) και απεικονίζονται στον ακόλουθο Χάρτη 2.

Με βάση τα άρθρα 23 & 25 του Ν. 998/79 προκύπτει η υποχρέωση (για τους Φορείς, που αναφέρονται για δράσεις που προσδιορίζονται στην ΚΥΑ 12030Φ.109.1/1999 για την αντιμετώπιση

των δασικών πυρκαγιών) ανάπτυξης μηχανισμού και υποχρεωτικής λήψης μέτρων έτσι ώστε να υπόκεινται άμεσα όλους τους δασικούς πυρκαγιών που ενδέχεται να εκδηλωθούν από 1ης Μαΐου μέχρι 31ης Οκτωβρίου. (άρθρο 1, ΚΥΑ 120/2019)

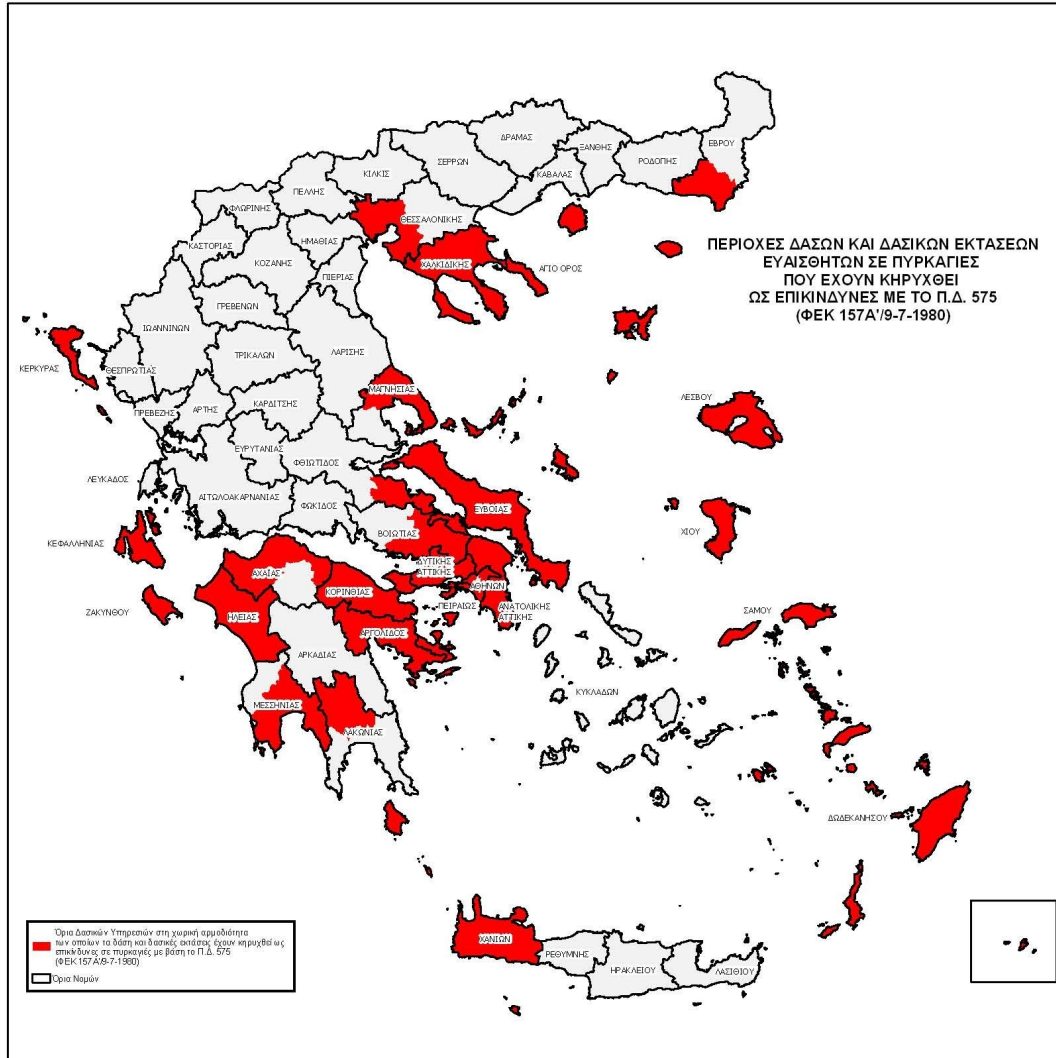

ΠΡΟΕΔΡΙΚΟΝ ΔΙΑΤΑΓΜΑ ΥΠ' ΑΡΙΘ. 575 (ΦΕΚ 157Α/9-7-1980)
 "Περί κηρύξεως ιδιαίτερως ευαίσθητων εις πυρκαγιάς περιοχών δασών και δασικών εκτάσεων ως επικινδύνων."

Κηρύσσονται, κατά το άρθρον 25 του Ν.998/79 ως επικίνδυνα περιοχαι δασών και δασικών εκτάσεων της Χώρας αι εμπίπτουσαι εις την τοπικήν αρμοδιότητα των ως έπειτα δασικών υπηρεσιών:

- α) Διευθύνσεις Δασών Κεφαλληνίας, Ζακύνθου, Κερκύρας, Λέσβου, Σάμου, Χανίων και Χίου.
- β) Δασαρχεία Αλεξανδρουπόλεως, Αρναίας, Πολυγύρου, Κασσάνδρας, Θάσου, Θεσσαλονίκης, Σκοπέλου, Βόλου, Αταλάντης, Ιστιαίας, Λίμνης, Χαλκίδος, Θηβών, Πάρνηθος, Πεντέλης, Καπανδριτίου, Λαυρίου, Αιγάλεω, Πειραιώς, Ροδού, Κω, Μεγάρων, Πόρου, Κορινθού, Ξυλοκάστρου, Αιγίου, Πατρών, Αμαλιάδος, Πύργου, Ολυμπίας, Καλαμάτας, Σπάρτης και Κρανιδίου.

Χάρτης 2. Οι ιδιαίτερα επικίνδυνες περιοχές της χώρας για την εκδήλωση πυρκαγιών σε δάση και δασικές εκτάσεις

Με βάση το ΠΔ 575/1980, ο Δήμος Επιδαύρου ανήκει (ή δεν ανήκει) στις ιδιαίτερα επικίνδυνες περιοχές της χώρας για την εκδήλωση πυρκαγιών σε δάση και δασικές εκτάσεις

2.3.2 Ημερήσιος Χάρτης Πρόβλεψης Κινδύνου Πυρκαγιάς

Στο πλαίσιο υποστήριξης της Διοίκησης και ενημέρωσης των πολιτών, με στόχο την αποτελεσματικότερη αντιμετώπιση των δασικών πυρκαγιών και σε εφαρμογή του Γενικού Σχεδίου Πολιτικής Προστασίας με τη συνθηματική λέξη "Ξενοκράτης", καθώς και του εγκεκριμένου "Γενικού Σχεδίου Αντιμετώπισης Εκτάκτων Αναγκών εξαιτίας δασικών πυρκαγιών", συντάσσεται και εκδίδεται κατά τη διάρκεια της αντιπυρικής περιόδου Ημερήσιος Χάρτης Πρόβλεψης Κινδύνου Πυρκαγιών με ευθύνη της Διεύθυνσης Σχεδιασμού και Αντιμετώπισης Εκτάκτων Αναγκών της Γενικής Γραμματείας Πολιτικής Προστασίας.

Τονίζεται ότι ο Ημερήσιος Χάρτης Πρόβλεψης Κινδύνου Πυρκαγιάς δεν πρέπει να συγχέεται με την ανάλυση κινδύνου, η οποία προσδιορίζεται στην παράγραφο 2.3.1 του παρόντος.

Ο Χάρτης Πρόβλεψης Κινδύνου Πυρκαγιάς ⁴ έχει ως κύριο στόχο να ενημερώσει τους φορείς που εμπλέκονται στην αντιμετώπιση των δασικών πυρκαγιών, για τις περιοχές που το επόμενο 24-ωρο είναι μεγάλη η επικινδυνότητα εκδήλωσης και εξάπλωσης δασικών πυρκαγιών και σε καμία περίπτωση δεν προβλέπει τη συμπεριφορά μιας πυρκαγιάς που εξελίσσεται σε πραγματικό χρόνο.

Ο ανωτέρω χάρτης, αποτελεί αναπόσπαστο μέρος του σχεδιασμού αντιμετώπισης των δασικών πυρκαγιών, που συμβάλει αποτελεσματικά στην προληπτική οργάνωση και το συντονισμό για την ετοιμότητα των εμπλεκόμενων φορέων καθώς και στην ευαισθητοποίηση των πολιτών για την αποτροπή έναρξης δασικών πυρκαγιών από αμέλεια.

Η σύνταξη του Ημερήσιου Χάρτη Πρόβλεψης Κινδύνου Πυρκαγιάς γίνεται από την ομάδα έκδοσης του Χάρτη Πρόβλεψης Κινδύνου Πυρκαγιάς, η οποία απαρτίζεται από επιστήμονες με ειδικές γνώσεις (Δασολόγους και Μετεωρολόγους) της Δ/σης Σχεδιασμού και Αντιμετώπισης Εκτάκτων Αναγκών της Γ.Γ.Π.Π. και της Γενικής Διεύθυνσης Δασών και Δασικού Περιβάλλοντος, του Υπουργείου Περιβάλλοντος και Ενέργειας.

Ο Ημερήσιος Χάρτης Πρόβλεψης Κινδύνου Πυρκαγιάς της Γενικής Γραμματείας Πολιτικής Προστασίας, εκδίδεται από 1 Ιουνίου έως 31 Οκτωβρίου εκάστου έτους. Η εκπόνηση του Χάρτη ολοκληρώνεται μέχρι την 12:30 της προηγούμενης ημέρας από την ημέρα για την οποία αυτός ισχύει. Δηλαδή, ο Ημερήσιος Χάρτης Πρόβλεψης Κινδύνου Πυρκαγιάς ισχύει για την επόμενη ημέρα από την ημέρα έκδοσής του.

Το ελάχιστο γεωγραφικό διαμέρισμα στο οποίο εκτιμάται ο κίνδυνος στον Ημερήσιο Χάρτη Πρόβλεψης Κινδύνου Πυρκαγιάς είναι τα διοικητικά όρια των Δασαρχείων της χώρας, δεδομένου ότι συνδέονται με τα δασικά συμπλέγματα της Χώρας. Η παρουσίαση των στοιχείων σε μορφή χάρτη, έχει σαν σκοπό τη συγκριτική αξιολόγηση των διαφόρων περιοχών που απεικονίζονται.

Για την καλύτερη αξιοποίηση του Χάρτη Πρόβλεψης Κινδύνου Πυρκαγιάς, η Δ/ση Σχεδιασμού & Αντιμετώπισης Εκτάκτων Αναγκών της ΓΓΠΠ έχει αποτυπώσει χαρτογραφικά τα όρια των Δασικών Υπηρεσιών σε αντιπαραβολή με τα διοικητικά όρια των Καλλικρατικών Δήμων, σε επίπεδο Περιφέρειας (3389/20-06-2013 έγγραφο ΓΓΠΠ).

Ειδικότερα για τον Δήμο Επιδαύρου παρατίθεται στη συνέχεια ο Χάρτης της Περιφέρειας Πελοποννήσου με χαρτογραφική αποτύπωση των ορίων των Δασικών Υπηρεσιών σε αντιπαραβολή με τα διοικητικά όρια των Καλλικρατικών Δήμων (**Χάρτης 3**)

(Η χαρτογραφική αποτύπωση των ορίων των Δασικών Υπηρεσιών σε αντιπαραβολή με τα διοικητικά όρια των Καλλικρατικών Δήμων, ανά Περιφέρεια, δίνονται στο Παράρτημα Γ' του Γενικού Σχεδίου Αντιμετώπισης Εκτάκτων Αναγκών Εξ Αιτίας Δασικών Πυρκαγιών «ΙΟΛΑΟΣ» (4^η Έκδοση 2019), καθώς και στον ιστοχώρο της ΓΓΠΠ – www.civilprotection.gr – στην ενότητα «ΘΕΜΑΤΙΚΟΙ ΧΑΡΤΕΣ

⁴ Τονίζεται ότι ο Χάρτης Πρόβλεψης Κινδύνου Πυρκαγιάς, δεν πρέπει να συγχέεται με τη χαρτογράφηση κινδύνου η οποία προσδιορίζεται στο Π.Δ.575/1980 (ΦΕΚ157 τευχ. Α) που εκδόθηκε σε εφαρμογή του αρθ.25 του Ν. 998/1979 (ΦΕΚ289 τευχ. Α).

ΣΧΕΔΙΩΝ ΠΟΛΙΤΙΚΗΣ ΠΡΟΣΤΑΣΙΑΣ» - «ΧΑΡΤΕΣ ΠΡΟΣΔΙΟΡΙΣΜΟΥ ΕΛΑΧΙΣΤΩΝ ΓΕΩΓΡΑΦΙΚΩΝ ΕΝΟΤΗΤΩΝ ΧΑΡΤΗ ΠΡΟΒΛΕΨΗΣ ΚΙΝΔΥΝΟΥ ΠΥΡΚΑΓΙΑΣ»)



Χάρτης 3 Χαρτογραφική αποτύπωση των ορίων των Δασικών Υπηρεσιών σε αντιπαραβολή με τα διοικητικά όρια των Καλλικρατικών Δήμων για την Περιφέρεια Πελοποννήσου

Ο Ημερήσιος Χάρτης Πρόβλεψης Κινδύνου Πυρκαγιάς της Γενικής Γραμματείας Πολιτικής Προστασίας αναρτάται σε έγχρωμη έκδοση (Χάρτης 4) στο δικτυακό τόπο της Γ.Γ.Π.Π. από όπου μπορούν να ενημερώνονται άμεσα όλοι οι εμπλεκόμενοι φορείς (www.civilprotection.gr).

Επίσης, ο Χάρτης Πρόβλεψης Κινδύνου Πυρκαγιάς εξάγεται από την ομάδα έκδοσης σε κατάλληλη έντυπη μορφή για αποστολή του μέσω Fax από το Κέντρο Επιχειρήσεων Πολιτικής Προστασίας (ΚΕΠΠ/ΕΣΚΕ) (Χάρτης 4).

Το Κέντρο Επιχειρήσεων Πολιτικής Προστασίας (ΚΕΠΠ/ΕΣΚΕ), μετά την παραλαβή του Χάρτη Πρόβλεψης Κινδύνου Πυρκαγιάς σε έντυπη μορφή υπογεγραμμένη από τον Πρόεδρο της ομάδας έκδοσης, είναι υπεύθυνο για την περαιτέρω προώθησή του μέσω FAX σε όλους τους επιχειρησιακά εμπλεκόμενους φορείς (Διάγραμμα 1).

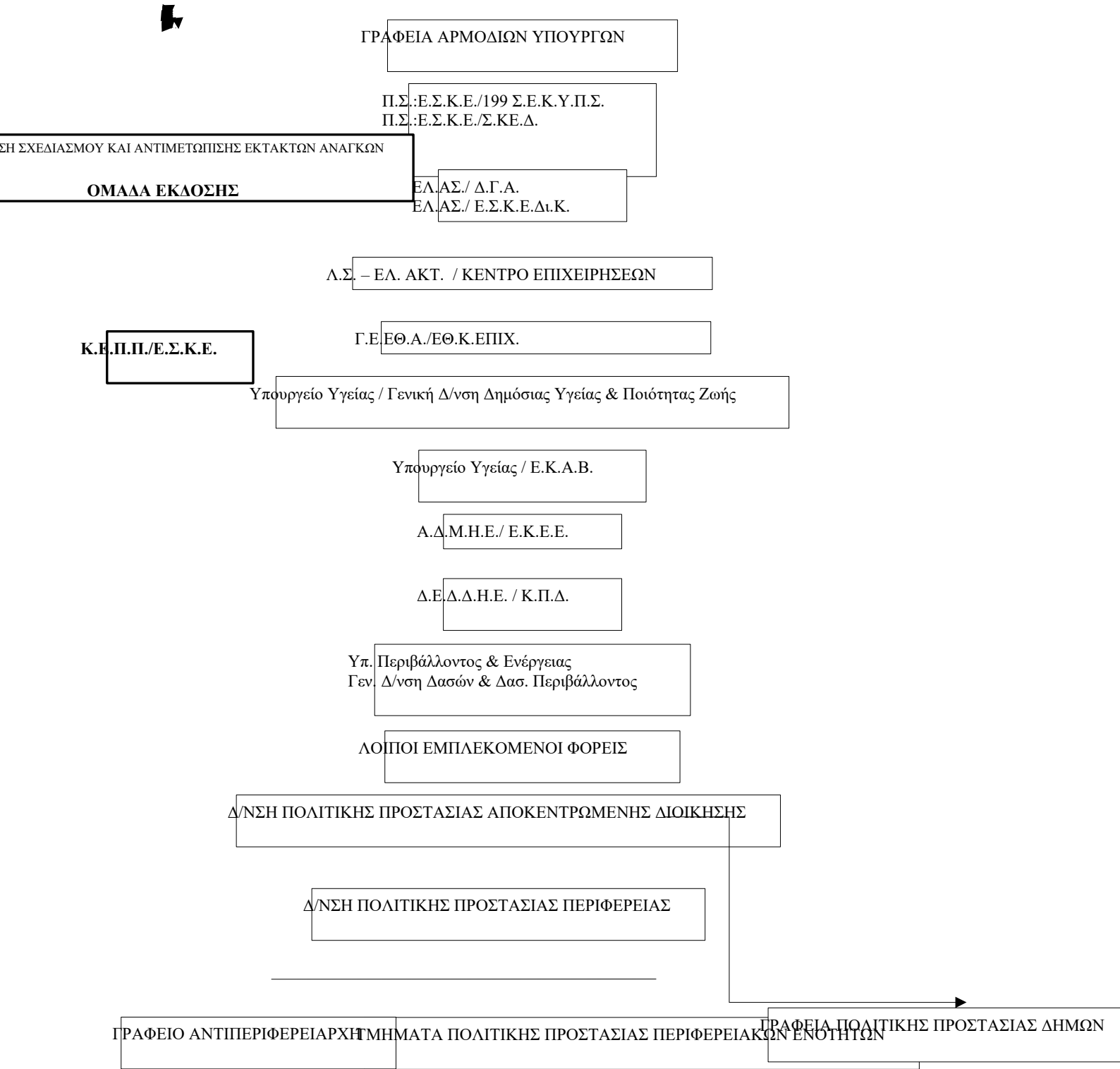

κατάσταση συναγερμού (κατηγορία 5), εκδίδεται επιπλέον, από το Κέντρο Επιχειρήσεων Πολιτικής Προστασίας (ΚΕΠΠ/ΕΣΚΕ) ιδιαίτερο προειδοποιητικό σήμα προκειμένου να τεθούν σε κατάσταση ετοιμότητας Προστασίας των Δήμων, θα γίνεται με ευθύνη των Δ/σεων Πολιτικής Προστασίας των Αποκεντρωμένων Διοικήσεων

Διάγραμμα 1. Καθημερινή αποστολή χάρτη πρόβλεψης κινδύνου πυρκαγιάς & αποστολή προειδοποιητικού σήματος από το Κ.Ε.Π.Π./Ε.Σ.Κ.Ε.

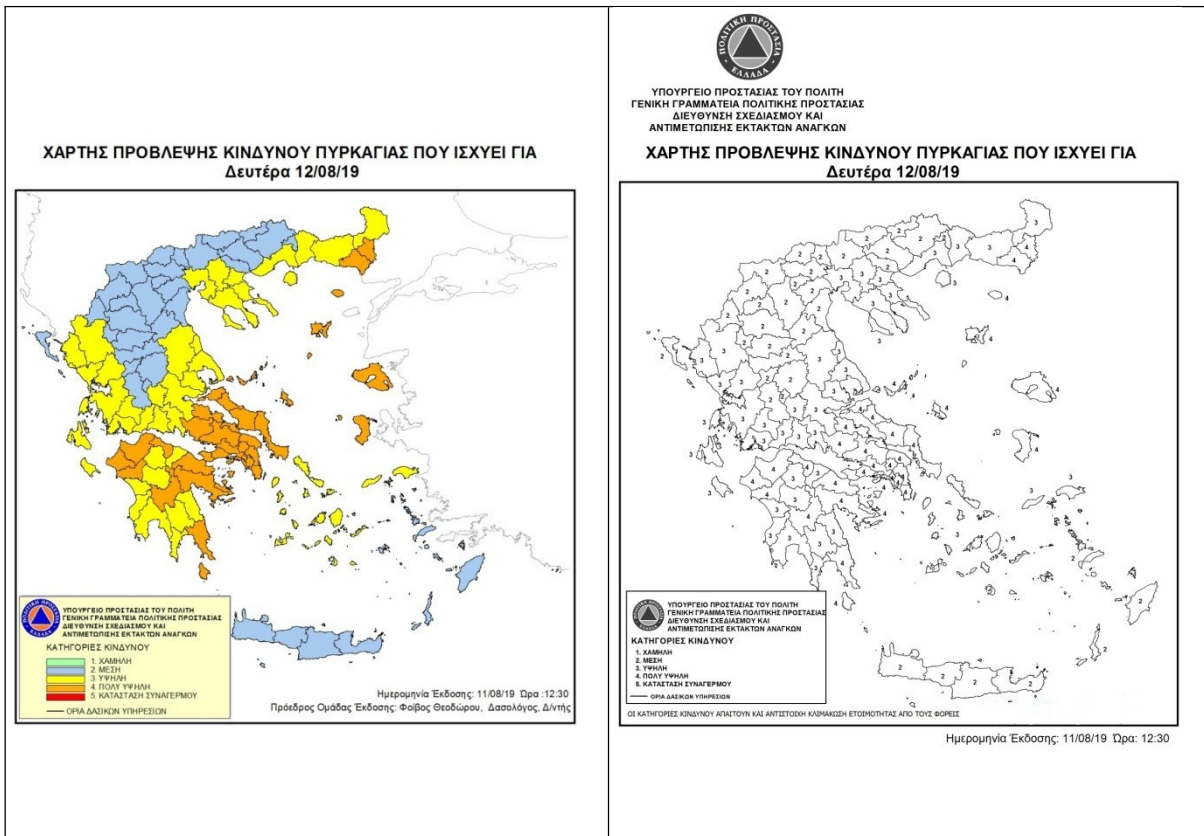

Χάρτης 4 Ημερήσιος Χάρτης Πρόβλεψης Κινδύνου Πυρκαγιάς

Στον Χάρτη Πρόβλεψης Κινδύνου Πυρκαγιάς, που εκδίδεται από την ΓΓΠΠ, διακρίνονται οι κατηγορίες κινδύνου, χαμηλή, μέση, υψηλή και πολύ υψηλή, βαθμολογούμενες αντίστοιχα με αριθμούς από το 1 έως το 4. Η κατηγορία κινδύνου 5, κατά κανόνα, εμφανίζεται σπάνια στο χάρτη. Η κατηγορία αυτή αντιστοιχεί με κατάσταση Συναγερμού.

Ειδικότερα, οι κατηγορίες κινδύνου αναλύονται ως εξής:

Κατηγορία Κινδύνου 1 (Χαμηλή). Ο κίνδυνος είναι χαμηλός. Η πιθανότητα για εκδήλωση πυρκαγιάς δεν είναι ιδιαίτερα υψηλή. Εάν εκδηλωθεί πυρκαγιά, οι συνθήκες (κατάσταση καύσιμης ύλης, μετεωρολογικές συνθήκες) δεν θα ευνοήσουν τη γρήγορη εξέλιξή της.

Κατηγορία Κινδύνου 2 (Μέση). Ο κίνδυνος είναι συνήθης για τη θερινή περίοδο. Πυρκαγιές που ενδέχεται να εκδηλωθούν, αναμένεται να είναι μέσης δυσκολίας στην αντιμετώπισή τους.

Κατηγορία Κινδύνου 3 (Υψηλή). Ο κίνδυνος είναι υψηλός. Είναι πιθανό να εκδηλωθεί αυξημένος αριθμός πυρκαγιών, αρκετές από τις οποίες θα είναι δύσκολο να αντιμετωπισθούν όταν οι τοπικές συνθήκες είναι ευνοϊκές (μορφολογία εδάφους, τοπικοί άνεμοι κλπ).

Κατηγορία Κινδύνου 4 (Πολύ Υψηλή). Ο κίνδυνος είναι ιδιαίτερα υψηλός. Ο αριθμός των πυρκαγιών που αναμένεται να εκδηλωθούν, πιθανόν να είναι μεγάλος αλλά, το κυριότερο, κάθε πυρκαγιά μπορεί να λάβει μεγάλες διαστάσεις εφόσον ξεφύγει από την αρχική προσβολή.

Κατηγορία Κινδύνου 5 (Κατάσταση ΣΥΝΑΓΕΡΜΟΥ). Ο κίνδυνος είναι ακραίος. Ο αριθμός των πυρκαγιών που αναμένεται να εκδηλωθούν, πιθανόν να είναι πολύ μεγάλος. Όλες οι πυρκαγιές που ενδέχεται να εκδηλωθούν, μπορεί να λάβουν γρήγορα μεγάλες διαστάσεις

και να αναπτύξουν ακραία συμπεριφορά αμέσως μετά την εκδήλωσή τους. Η δυσκολία ελέγχου αναμένεται να είναι πολύ μεγάλη μέχρι να μεταβληθούν οι συνθήκες κάτω από τις οποίες αναπτύσσονται οι πυρκαγιές.

Η κατάταξη μιας περιοχής σε κατηγορία κινδύνου πολύ υψηλή (κατηγορία 4) ή κατάσταση συναγερμού, (κατηγορία 5), δεν σημαίνει κατ' ανάγκη την εκδήλωση πυρκαγιάς στην περιοχή αυτή. Ειδικά όταν γίνεται συστηματική ενημέρωση των πολιτών μέσω δελτίων τύπου, μπορεί να αποτραπούν ενέργειες που ενδέχεται να προκαλέσουν πυρκαγιά από αμέλεια. Αυτό αποτελεί και έναν από τους στόχους αυτής της κατάταξης. Η κατάταξη επίσης μιας περιοχής σε κατηγορία χαμηλού κινδύνου δεν αποκλείει την πιθανότητα για εκδήλωση πυρκαγιάς.

Για την πλήρη αξιοποίηση του Ημερήσιου Χάρτη Πρόβλεψης Κινδύνου Πυρκαγιάς, οι διαφορετικές κατηγορίες κινδύνου απαιτούν και αντίστοιχη κλιμάκωση ετοιμότητας και λήψη μέτρων από όλους τους εμπλεκόμενους φορείς στην αντιμετώπιση των δασικών πυρκαγιών, κατά το μέρος που τους αφορά και εμπλέκονται. Η ενιαία αντιμετώπιση των διαφορετικών επιπέδων κινδύνου (ειδικά των κατηγοριών κινδύνου 1,2,3), χωρίς αντίστοιχη διαφοροποίηση των μέτρων και των δράσεων στο σχεδιασμό των εμπλεκόμενων φορέων, αξιοποιεί μερικώς τις δυνατότητες του Ημερήσιου Χάρτη Πρόβλεψης Κινδύνου Πυρκαγιάς, ως υποστηρικτικού εργαλείου στη λήψη αποφάσεων και ενδεχομένως να οδηγήσει τους φορείς σε εσφαλμένη εκτίμηση του επιπέδου ετοιμότητας.

Νοείται ότι η έκδοση κατευθυντήριων οδηγιών για την υλοποίηση μέτρων και δράσεων με βάση την πρόβλεψη της επικινδυνότητας, όπως αυτή εκτιμάται από το Χάρτη Πρόβλεψης Κινδύνου Πυρκαγιάς, αποτελεί ευθύνη των διοικήσεων των εμπλεκόμενων φορέων, κατά το μέρος που τους αφορά και εμπλέκονται.

Η ομάδα έκδοσης του Ημερήσιου Χάρτη Πρόβλεψης Κινδύνου Πυρκαγιάς, καθ' όλη τη διάρκεια έκδοσης, αποστέλλει τον Ημερήσιο Χάρτη Πρόβλεψης Κινδύνου Πυρκαγιάς στο Κέντρο Επιχειρήσεων Πολιτικής Προστασίας (ΚΕΠΠ/ΕΣΚΕ) προκειμένου να τον προωθήσει στους εμπλεκόμενους φορείς, σύμφωνα με το **Διάγραμμα 1**. Νοείται ότι οι ανωτέρω φορείς θα ενημερώνουν άμεσα τις υφιστάμενες μονάδες τους, σύμφωνα με τα προβλεπόμενα στο σχεδιασμό τους. Επίσης, μετά την έκδοση του Χάρτη Πρόβλεψης Κινδύνου Πυρκαγιάς, η ομάδα έκδοσης ενημερώνει σχετικά τον Διοικητή του ΕΣΚΕ για την πρόβλεψη κινδύνου πυρκαγιάς της επόμενης ημέρας, στο πλαίσιο της επιστημονικής και γνωμοδοτικής υποστήριξης του Ε.Σ.Κ.Ε.

Τα επίπεδα ετοιμότητας, οι συγκεκριμένες ενέργειες του κάθε επιχειρησιακά εμπλεκόμενου Φορέα σε κάθε επίπεδο και η λήψη πρόσθετων μέτρων σε συνάρτηση με το προβλεπόμενο επίπεδο κινδύνου καθορίζεται από τον επιχειρησιακό τους σχεδιασμό.

Ειδικότερα το ΕΣΚΕ/199 ΣΕΚΥΠΣ θα διαχειρίζεται περαιτέρω τον Ημερήσιο Χάρτη Πρόβλεψης Κινδύνου Πυρκαγιάς για την ενημέρωση των κατά τόπους Πυροσβεστικών Υπηρεσιών.

Για τις περιοχές που η πρόβλεψη του κινδύνου εκτιμάται από πολύ υψηλή (κατηγορία 4) έως κατάσταση συναγερμού (κατηγορία 5), θα εκδίδεται επιπλέον, από το Κέντρο Επιχειρήσεων Πολιτικής Προστασίας (ΚΕΠΠ/ΕΣΚΕ) ιδιαίτερο προειδοποιητικό σήμα προκειμένου να τεθούν σε κατάσταση ετοιμότητας πολιτικής προστασίας οι φορείς σε εφαρμογή του άρθρ. 2 παρ.4α του Ν. 3013/2002.

Το ανωτέρω ιδιαίτερο προειδοποιητικό σήμα, που εκδίδεται από το ΚΕΠΠ/ΕΣΚΕ στο πλαίσιο της αρμοδιότητας του Γενικού Γραμματέα Πολιτικής Προστασίας για την κήρυξη κατάστασης ετοιμότητας πολιτικής προστασίας (άρθρο 8, παρ 1δ' του Ν.3013/2002), αποτελεί επί σειρά ετών πάγια διοικητική πρακτική, αποδεκτή από το σύνολο της διοίκησης, σε όλες τις περιπτώσεις λόγω τεκμηριωμένου κινδύνου (λόγω δασικών πυρκαγιών, έντονων καιρικών φαινομένων, κλπ), και εκδίδεται σύμφωνα με το άρθρο 27, παρ. 4 της ΥΑ 29310 οικ. Φ.109.1/27-06-2014 (ΦΕΚ 1869/Β'/2014).

Περαιτέρω προώθηση του Χάρτη Πρόβλεψης Κινδύνου Πυρκαγιάς καθώς και του ιδιαίτερου προειδοποιητικού σήματος προς τα Γραφεία Πολιτικής Προστασίας των Δήμων, θα γίνεται με ευθύνη των Δ/σεων Πολιτικής Προστασίας των Αποκεντρωμένων Διοικήσεων.

Η ενημέρωση του κοινού, μέσω δελτίων τύπου, για θέματα που συνδέονται με την έκδοση του Ημερήσιου Χάρτη Πρόβλεψης Κινδύνου Πυρκαγιάς και την κατάταξη μιας περιοχής της χώρας σε κατηγορία πολύ υψηλού κινδύνου, αποτελεί ευθύνη και προϊόν συνεργασίας της Διεύθυνσης Σχεδιασμού και Αντιμετώπισης Εκτάκτων Αναγκών με το Γραφείο Τύπου και Δημοσίων Σχέσεων της ΓΓΠΠ, υπό τις οδηγίες του Γενικού Γραμματέα Πολιτικής Προστασίας.

Ειδικότερα για τις περιοχές που η πρόβλεψη του κινδύνου εκτιμάται από πολύ υψηλή (κατηγορία 4) έως κατάσταση συναγερμού (κατηγορία 5), η Γενική Γραμματεία Πολιτικής Προστασίας θα εκδίδει κατά την κρίση της, προειδοποιητικές ανακοινώσεις με κατάλληλες οδηγίες, για ενημέρωση του κοινού που βρίσκεται σε αυτές τις περιοχές, με στόχο την αποφυγή ενεργειών που μπορεί να προκαλέσουν πυρκαγιά από αμέλεια.

Για τις περιοχές που προβλέπεται πολύ υψηλός κίνδυνος και εκτιμάται ότι οι συνθήκες που αναμένεται να επικρατήσουν τα επόμενα 24-ωρα είναι ευνοϊκές για την εκδήλωση πυρκαγιών με ακραία συμπεριφορά, ο Γενικός Γραμματέας Πολιτικής Προστασίας δύναται να ζητήσει από τους φορείς πολιτικής προστασίας που εμπλέκονται στην αντιμετώπιση δασικών πυρκαγιών τη λήψη επιπλέον πρόσθετων μέτρων πρόληψης και ετοιμότητας.

Η ενέργεια αυτή κρίνεται απαραίτητη όταν εκτιμάται ότι οι συνθήκες που προηγήθηκαν (παρατεταμένη ξηρασία, υψηλές θερμοκρασίες, κλπ), καθώς και αυτές που αναμένεται να επικρατήσουν τις επόμενες ημέρες είναι ευνοϊκές για την εκδήλωση μεγάλου αριθμού πυρκαγιών που μπορεί να λάβουν μεγάλες διαστάσεις εφόσον ξεφύγουν από την αρχική προσβολή ή να αναπτύξουν ακραία συμπεριφορά μετά την εκδήλωσή τους (κατηγορίες κινδύνου 4 και 5) για σειρά ημερών, που απαιτεί ιδιαίτερο προγραμματισμό προσωπικού και μέσω των επιχειρησιακά εμπλεκόμενων φορέων για την λήψη μέτρων πρόληψης και ετοιμότητας.

2.3.3 Κατάσταση – Παραδοχές – Προϋποθέσεις- Παράμετροι Σχεδιασμού

Κατάσταση:

Οι δασικές πυρκαγιές είναι ένα φαινόμενο που εντάσσεται στην κατηγορία των φυσικών καταστροφών.

Είναι δυνατόν να προκληθούν από φυσικά αίτια (π.χ. κεραυνοί) ή από ανθρώπινες δραστηριότητες, όπως καύση υπολειμμάτων καλλιεργειών πλησίον δασικών εκτάσεων κατά τους θερινούς μήνες, χρήση τροχού ή άλλου εργαλείου που δημιουργεί σπινθήρες, κλπ. Στην Ελλάδα ο κίνδυνος εκδήλωσης Δασικής Πυρκαγιάς από ανθρώπινες δραστηριότητες έχει διαπιστωθεί στατιστικά ότι είναι μεγάλος.

Τα ευαίσθητα στις πυρκαγιές δασικά οικοσυστήματα στη χώρα μας εντοπίζονται κυρίως στην παραλιακή, λοφώδη και υποορεινή περιοχή, όπου κυριαρχούν ενώσεις φρυγάνων, διαπλάσεις αείφυλλων πλατύφυλλων και πευκοδάση. Οι περιοχές αυτές με υψόμετρο 0-600 μ. αποδεδειγμένα θεωρούνται ζώνες σημείων έναρξης των περισσότερων δασικών πυρκαγιών. Όμως, δεν αποκλείεται η εμφάνισή τους και σε περιοχές με μεγαλύτερα υψόμετρα (ορεινός όγκος), σε χρονιές με ευνοϊκές καιρικές συνθήκες (καύσωνες, παρατεταμένη ξηρασία, κλπ) ή οφειλόμενες σε πτώσεις κεραυνών.

Οι δασικές πυρκαγιές με τη δημιουργία τοπίων καταστροφής επηρεάζουν αρνητικά την ανθρώπινη ψυχολογία, έχουν δυσμενείς επιπτώσεις στις ανθρώπινες δραστηριότητες, καταστρέφουν υποδομές

και συμβάλλουν στην εκ των υστέρων δημιουργία καταστροφικών πλημμυρών με ταυτόχρονη παράσυρση των ορεινών εδαφών προκαλώντας σταδιακή ερημοποίηση των πληγέντων περιοχών.

Παραδοχές:

Οι δασικές πυρκαγιές δύναται να προκαλέσουν:

- Τραυματισμούς και απώλειες ανθρώπινων ζωών και αίσθημα ανασφάλειας του πολίτη.
- Άμεσες και έμμεσες οικονομικές απώλειες από καταστροφές στις περιουσίες των πολιτών, στον πρωτογενή τομέα (δασικά προϊόντα, γεωργία, κτηνοτροφία), σε διάφορες υποδομές της χώρας (δίκτυα ηλεκτρισμού, τηλεπικοινωνιών κλπ.), καθώς και συνέπειες στη δασική αναψυχή και τον τουρισμό εν γένει.
- Διατάραξη οικολογικής ισορροπίας.

Προϋποθέσεις:

Προϋποθέσεις για την εφαρμογή του Σχεδίου Αντιμετώπισης Εκτάκτων Αναγκών Εξ Αιτίας Δασικών Πυρκαγιών του Δήμου Επιδαύρου είναι οι ακόλουθες:

- Η αποσαφήνιση των ρόλων και των αρμοδιοτήτων όλων των εμπλεκόμενων φορέων πολιτικής προστασίας σε τοπικό επίπεδο ανά δράση, με βάση το ισχύον θεσμικό πλαίσιο
- Η αναθεώρηση – επικαιροποίηση - εναρμόνιση του σχεδιασμού των εμπλεκόμενων φορέων σε τοπικό επίπεδο σύμφωνα με το παρόν σχέδιο και σύνταξη ή επικαιροποίηση των αντίστοιχων μνημονίων ενεργειών
- Ο προσδιορισμός του ανθρώπινου δυναμικού και μέσων που δύναται να διατεθούν σε Τοπικό επίπεδο για την υποστήριξη του έργου του ΠΣ και την αντιμετώπιση εκτάκτων αναγκών και διαχείριση των συνεπειών εξαιτίας δασικών πυρκαγιών.
- Η εξασφάλιση ετοιμότητας όλων των επιχειρησιακά εμπλεκόμενων φορέων σε τοπικό επίπεδο σε κάθε στάδιο επιχειρήσεων
- Η διασφάλιση της επικοινωνίας μεταξύ όλων των εμπλεκόμενων φορέων σε τοπικό επίπεδο για την απρόσκοπτη ροή πληροφοριών.

Παράμετροι Σχεδιασμού:

Η ύπαρξη επεισοδίου δασικής πυρκαγιάς μεγάλης έκτασης.

Με τον όρο δασικές πυρκαγιές μεγάλης έκτασης θεωρούνται τα επεισόδια αυτά, στα οποία δεν έχει περιορισθεί η πυρκαγιά στο αρχικό της στάδιο και λόγω των διαστάσεων που έχουν λάβει, για τη διαχείρισή τους, απαιτούνται πόροι που θα διατεθούν από όλα τα επίπεδα διοίκησης.

2.4 Ιδέα Επιχειρήσεων

Στο πλαίσιο του παρόντος Σχεδίου Αντιμετώπισης Εκτάκτων Αναγκών Εξ Αιτίας Δασικών Πυρκαγιών του Δήμου Επιδαύρου δρομολογούνται οι ακόλουθες κύριες δράσεις:

A] Δράσεις αυξημένης ετοιμότητας εν όψει επαπειλούμενου κινδύνου για την εκδήλωση δασικών πυρκαγιών

B] δράσεις υποστήριξης του πυροσβεστικού σώματος στο έργο της καταστολής δασικών πυρκαγιών

Γ] δράσεις αντιμετώπισης εκτάκτων αναγκών και άμεσης/βραχείας διαχείρισης των συνεπειών εξαιτίας δασικών πυρκαγιών

Βασική αρχή εφαρμογής του Σχεδίου Αντιμετώπισης Εκτάκτων Αναγκών Εξ Αιτίας Δασικών Πυρκαγιών του Δήμου Επιδαύρου είναι η συνεργασία όλων των εμπλεκόμενων Φορέων σε τοπικό επίπεδο και η συντονισμένη δράση τους, όπως αυτή καθορίζεται από το ισχύον θεσμικό πλαίσιο.

ΜΕΡΟΣ 3

ΡΟΛΟΙ, ΑΡΜΟΔΙΟΤΗΤΕΣ ΚΑΙ ΚΥΡΙΕΣ ΔΡΑΣΕΙΣ ΤΟΥ ΔΗΜΟΥ «ΟΝΟΜΑ ΔΗΜΟΥ»

ΜΕΡΟΣ 3. ΡΟΛΟΙ, ΑΡΜΟΔΙΟΤΗΤΕΣ ΚΑΙ ΚΥΡΙΕΣ ΔΡΑΣΕΙΣ ΤΟΥ ΔΗΜΟΥ «ΟΝΟΜΑ ΔΗΜΟΥ», ΓΙΑ ΤΗΝ ΑΝΤΙΜΕΤΩΠΙΣΗ ΚΙΝΔΥΝΩΝ ΕΞ ΑΙΤΙΑΣ ΔΑΣΙΚΩΝ ΠΥΡΚΑΓΙΩΝ

Ο Δήμος Επιδαύρου ως φορέας πολιτικής προστασίας (αρθ. 3 του Ν.3013/2002 όπως ισχύει), μετά την εκδήλωση δασικών πυρκαγιών κινητοποιεί και δρομολογεί δράσεις εντός της χωρικής αρμοδιότητάς του που αποβλέπουν στην εκπλήρωση του σκοπού της πολιτικής προστασίας που συνδέεται κατά κύριο λόγο με την προστασία της ζωής και της περιουσίας των πολιτών από καταστροφές, στη διαχείριση των συνεπειών σε υποδομές αρμοδιότητάς του, καθώς και την υποστήριξη του έργου του Πυροσβεστικού Σώματος στην καταστολή των δασικών πυρκαγιών που διενεργείται υπό την ευθύνη, τον έλεγχο και τον συντονισμό του.

Οι δράσεις πολιτικής προστασίας του Δήμου Επιδαύρου στην αντιμετώπιση εκτάκτων αναγκών και την άμεση/βραχεία διαχείριση των συνεπειών, καθώς και την υποστήριξη του έργου του Πυροσβεστικού Σώματος στην καταστολή των δασικών πυρκαγιών, θεσμικά απορρέουν κατά κύριο λόγο από το Ν.3013/2002 (όπως αυτός έχει τροποποιηθεί και ισχύει), καθώς και το νέο πλαίσιο της Αυτοδιοίκησης – Πρόγραμμα Καλλικράτης (Ν.3852/2010, όπως έχει τροποποιηθεί και ισχύει), σύμφωνα με τα οποία τους έχουν αποδοθεί σημαντικές αρμοδιότητες για την πρόληψη, ετοιμότητα, αντιμετώπιση και αποκατάσταση των καταστροφών.

Είναι δεδομένο ότι το ανωτέρω θεσμικό πλαίσιο αποτελεί τη βάση για την υλοποίηση σειράς δράσεων που δρομολογούνται από το Δήμο Επιδαύρου για την αντιμετώπιση κινδύνων από την εκδήλωση δασικών πυρκαγιών και δεν είναι περιοριστικό όσον αφορά το εύρος των δράσεων αυτών, οι οποίες δύναται να διαφοροποιούνται σε κάθε συμβάν, ανάλογα με την ένταση και την έκταση της καταστροφής, το προσωπικό και τα μέσα που είναι άμεσα διαθέσιμα, τις ιδιαιτερότητες της περιοχής εκδήλωσής του (νησιωτικός χώρος, κλπ), τον αριθμό των πληγέντων, κλπ.

Διευκρινίζεται ότι για το σκοπό σύνταξης του παρόντος Σχεδίου Αντιμετώπισης Εκτάκτων Αναγκών Εξ Αιτίας Δασικών Πυρκαγιών του Δήμου Επιδαύρου, δράσεις και έργα πρόληψης, όπως η εκτέλεση έργων και εργασιών αντιπυρικής προστασίας σε δάση και δασικές εκτάσεις, η απομάκρυνση μέρους ή του συνόλου της βλάστησης γύρω από υποδομές και περιοχές ιδιαίτερης αξίας, κλπ., δεν αποτελούν αντικείμενο του παρόντος σχεδίου και δεν συμπεριλαμβάνονται σε αυτό.

3.1 Προπαρασκευαστικές δράσεις του Δήμου Επιδαύρου

Τα προπαρασκευαστικά μέτρα και δράσεις πολιτικής προστασίας που συμβάλλουν στην ετοιμότητα του ανθρώπινου δυναμικού και των μέσων που διαθέτει ο Δήμος Επιδαύρου για την αντιμετώπιση εκτάκτων αναγκών και την άμεση/βραχεία διαχείριση των συνεπειών από την εκδήλωση δασικών πυρκαγιών, καθώς και την υποστήριξη του έργου του Πυροσβεστικού Σώματος για τον έλεγχο και την καταστολή τους, δρομολογούνται με εντολή Δημάρχου και προσδιορίζονται θεματικά στις παρακάτω ενότητες:

- Ορισμός υπευθύνων του Γραφείου Πολιτικής Προστασίας του Δήμου Επιδαύρου .
- Σύνταξη ή επικαιροποίηση του Σχεδίου Αντιμετώπισης Εκτάκτων Αναγκών Εξ Αιτίας Δασικών Πυρκαγιών του Δήμου Επιδαύρου , με βάση τις οδηγίες σχεδίασης της παραγράφου 15.2 του Γενικού Σχεδίου Αντιμετώπισης Εκτάκτων Αναγκών Εξαιτίας Δασικών Πυρκαγιών με την κωδική ονομασία «ΙΟΛΑΟΣ» (4^η έκδοση),
- Σύνταξη ή επικαιροποίηση του μνημονίου ενεργειών για την αντιμετώπιση εκτάκτων αναγκών εξ Αιτίας Δασικών Πυρκαγιών, από το Γραφείο Πολιτικής Προστασίας του Δήμου Επιδαύρου , βάσει των δράσεων που προβλέπονται στο παρόν Σχέδιο Αντιμετώπισης Εκτάκτων Αναγκών εξ Αιτίας Δασικών Πυρκαγιών του Δήμου Επιδαύρου . Το ανωτέρω μνημόνιο ενεργειών προσαρτάται στο Σχέδιο Αντιμετώπισης Εκτάκτων Αναγκών εξ Αιτίας Δασικών Πυρκαγιών του Δήμου Επιδαύρου και αποτελεί αναπόσπαστο μέρος του
Κοινοποίηση του μνημονίου ενεργειών στην Πυροσβεστική Υπηρεσία Ναυπλίου στην Αστυνομική Δ/ση Ναυπλίου και το Αστυνομικό Τμήμα Λυγουριού
Συμπληρωματικά προς τα ανωτέρω το Γραφείο Πολιτικής Προστασίας του Δήμου Επιδαύρου , στο πλαίσιο εφαρμογής του Άρθρου 82 του Ν. 3852/2010, σε συνεργασία με τους Προέδρους Τοπικών Κοινοτήτων τηρεί κατάλογο των μέσων και του ανθρώπινου δυναμικού που μπορεί να συμβάλει στην αντιμετώπιση δασικών πυρκαγιών σε επίπεδο Τοπικής Κοινότητας.
- Συντήρηση εξοπλισμού και μέσων που θα χρησιμοποιηθούν για την υποστήριξη του έργου της καταστολής των δασικών πυρκαγιών που διενεργείται με ευθύνη του Π.Σ., καθώς και για την αντιμετώπιση εκτάκτων αναγκών και την άμεση/βραχεία διαχείριση των συνεπειών λόγω δασικών πυρκαγιών.
- Κατάρτιση μνημονίων συνεργασίας με ιδιωτικούς φορείς για την εξασφάλιση επιπλέον πόρων προς ενίσχυση του έργου τους στην αντιμετώπιση εκτάκτων αναγκών και τη διαχείριση των συνεπειών λόγω δασικών πυρκαγιών, καθώς και στην υποστήριξη του έργου του Πυροσβεστικού Σώματος για τον έλεγχο και την καταστολή τους,
- Ενημέρωση του κοινού για τη λήψη μέτρων πρόληψης και αυτοπροστασίας από κινδύνους που προέρχονται από δασικές πυρκαγιές
- Σύσταση και συγκρότηση επιτροπών καταγραφής ζημιών του Δήμου Επιδαύρου για την χορήγηση οικονομικής ενίσχυσης σε όσους περιέρχονται σε κατάσταση ανάγκης συνεπεία δασικών πυρκαγιών (προνοιακό επίδομα)
- Εγκατάσταση και συντήρηση πυροσβεστικών υδροστομίων για κατάσβεση πυρκαγιάς ή πλήρωση πυροσβεστικών οχημάτων, στο πλαίσιο λειτουργίας ΔΕΥΑ του Δήμου Επιδαύρου
- Προπαρασκευαστική σύγκληση του Συντονιστικού Τοπικού Οργάνου (ΣΤΟ) με ευθύνη του Δημάρχου Επιδαύρου , σύμφωνα με τα προβλεπόμενα στην παράγραφο 3.2 του παρόντος.

- Συμμετοχή στο Συντονιστικό Όργανο Πολιτικής Προστασίας της Περιφερειακής Ενότητας Αργολίδας (ΣΟΠΠ), εφόσον προσκληθεί, για την επίλυση ζητημάτων συνεργασίας μεταξύ των εμπλεκόμενων φορέων στην αντιμετώπιση εκτάκτων αναγκών λόγω δασικών πυρκαγιών
- Διενέργεια άσκησης Πολιτικής Προστασίας για την εκπαίδευση του προσωπικού και την αξιολόγηση της επιχειρησιακής ετοιμότητας των υπηρεσιών του Δήμου έναντι δασικών πυρκαγιών, σύμφωνα με τις κατευθυντήριες οδηγίες της ΓΓΠΠ (παράγραφος 8.2.1 του παρόντος).

Οι ανωτέρω δράσεις πολιτικής προστασίας έχουν ως στόχο την προετοιμασία του μηχανισμού πολιτικής προστασίας για την αντιμετώπιση εκτάκτων αναγκών και την άμεση/βραχεία διαχείριση των συνεπειών λόγω δασικών πυρκαγιών, καθώς και την υποστήριξη του έργου του Πυροσβεστικού Σώματος για τον έλεγχο και την καταστολή τους.

3.2 Προπαρασκευαστική σύγκληση Συντονιστικού Τοπικού Οργάνου του Δήμου Επιδαύρου (Σ.Τ.Ο.) για την ετοιμότητα αντιμετώπισης κινδύνων από την εκδήλωση δασικών πυρκαγιών

Με σκοπό την εξέταση της πορείας υλοποίησης των προπαρασκευαστικών μέτρων και δράσεων που συμβάλλουν στην προετοιμασία του Δήμου Επιδαύρου στην αντιμετώπιση κινδύνων που προέρχονται από την εκδήλωση δασικών πυρκαγιών, συγκαλείται ετησίως με ευθύνη του Δημάρχου και πριν την έναρξη της αντιπυρικής περιόδου το Συντονιστικό Τοπικό Όργανο (ΣΤΟ).

Στις συνεδριάσεις αυτές θα εξετάζονται θέματα σχετικά με:

- την ετοιμότητα του δυναμικού και μέσων για διάθεση προς υποβοήθηση του έργου του Πυροσβεστικού Σώματος στην καταστολή δασικών πυρκαγιών, στο πλαίσιο εφαρμογής του παρόντος Σχεδίου Αντιμετώπισης Εκτάκτων Αναγκών Εξαιτίας Δασικών Πυρκαγιών του Δήμου Επιδαύρου
- τα μέτρα πρόληψης και ετοιμότητας κατά τις ημέρες υψηλής επικινδυνότητας βάσει του Χάρτη Πρόβλεψης Κινδύνου Πυρκαγιάς, που εκδίδεται καθημερινά κατά τη διάρκεια της αντιπυρικής περιόδου από τη Γενική Γραμματεία Πολιτικής Προστασίας
- τη διασφάλιση της επικοινωνίας μεταξύ όλων των εμπλεκόμενων υπηρεσιών και οργάνων σε επίπεδο Δήμου Επιδαύρου για την απρόσκοπτη ροή πληροφοριών
- το συντονισμό σε τοπικό επίπεδο της αντιμετώπισης εκτάκτων αναγκών και διαχείρισης των συνεπειών που προκαλούνται από τις δασικές πυρκαγιές, στο πλαίσιο εφαρμογής του παρόντος Σχεδίου Αντιμετώπισης Εκτάκτων Αναγκών Εξαιτίας Δασικών Πυρκαγιών του Δήμου Επιδαύρου
- τον σχεδιασμό υλοποίησης της δράσης της οργανωμένης απομάκρυνσης πολιτών, κατ' εφαρμογή του άρθρου 6, παρ. 5στ' του Ν.3013/2002 (όπως αυτό τροποποιήθηκε και ισχύει βάσει της παρ. 2 του άρθ. 18 του Ν 3613/2007 (ΦΕΚ 263/Α'/2007) και του άρθ. 108 του Ν.4249/2014), σύμφωνα με τις κατευθυντήριες οδηγίες της Δ/νσης Σχεδιασμού & Αντιμετώπισης Εκτάκτων Αναγκών της ΓΓΠΠ για την οργανωμένη απομάκρυνση πολιτών για λόγους προστασίας από εξελισσόμενη ή επικείμενη καταστροφή εξ αιτίας δασικών πυρκαγιών (Μέρος 7 του παρόντος)
- Την αξιοποίηση των Εθελοντικών Οργανώσεων Πολιτικής Προστασίας που δραστηριοποιούνται στον Δήμο Επιδαύρου σε δράσεις επιτήρησης δασών κατά τη διάρκεια της αντιπυρικής περιόδου,

καθώς και κάθε άλλο θέμα που κρίνεται απαραίτητο για την αντιμετώπιση κινδύνων που προέρχονται από την εκδήλωση δασικών πυρκαγιών.

Επίσης, στις ανωτέρω συνεδριάσεις δύναται να εξετάζονται και επιμέρους θέματα που συνδέονται με έργα και δράσεις πρόληψης και αντιπυρικής προστασίας, όπως

- η εκτέλεση προγραμμάτων προληπτικού καθαρισμού της βλάστησης για τη μείωση του κινδύνου, σε περιοχές ιδιαίτερης προστασίας (άλση, πάρκα, κατασκηνώσεις, κλπ) αρμοδιότητας Δήμου Επιδαύρου ,
- η απομάκρυνση των υπολειμμάτων καθαρισμού της βλάστησης που ενεργείται για τους ίδιους λόγους από ιδιοκτήτες σε περιβάλλοντες χώρους κατοικιών και οικοπεδικές εκτάσεις (Πυρ. Διάταξη 4/2012, Ν.3852/2010, αρθ.94 παρ.1), εντός των διοικητικών ορίων του Δήμου Επιδαύρου ,
- η εκτέλεση έργων και εργασιών προληπτικού καθαρισμού της βλάστησης από του Δήμο Επιδαύρου καθ' υπόδειξη και συνεργασία με τις κατά τόπους αρμόδιες Δασικές Υπηρεσίες κυρίως στη ζώνη μίξης δασών - πόλεων και οικισμών για λόγους αντιπυρικής προστασίας των πολεοδομικών τους συγκροτημάτων,

Στα Σ.Τ.Ο. θα κληθεί και εκπρόσωπος της ΔΕΥΑ (Δημοτική Επιχείρηση Ύδρευσης και Αποχέτευσης) του Δήμου Επιδαύρου , προκειμένου να ενημερώσει σχετικά με την εγκατάσταση και συντήρηση πυροσβεστικών υδροστομιών σε περιοχές αρμοδιότητάς του.

Στην συνέχεια, τα πρακτικά του ΣΤΟ διαβιβάζονται, με ευθύνη του γραμματέα του ΣΤΟ, στο Γραφείο Πολιτικής Προστασίας του Δήμου Επιδαύρου , στους εκπροσωπούμενους στο ΣΤΟ φορείς, στη Δ/ση Πολιτικής Προστασίας της Περιφέρειας Πελοποννήσου και στη Δ/ση Πολιτικής Προστασίας της Αποκεντρωμένης Διοίκησης Αργολίδας , για την ενημέρωση του Περιφερειάρχη κ. Παναγιώτη Νίκα και του Συντονιστή Αποκεντρωμένης Διοίκησης, αντίστοιχα, στο πλαίσιο της αμοιβαίας συνεργασίας και διαλειτουργικότητας μεταξύ των φορέων Τοπικής Αυτοδιοίκησης.

Ο Δήμαρχος Επιδαύρου , βάσει των πρακτικών του Συντονιστικού Τοπικού Οργάνου Πολιτικής Προστασίας (ΣΤΟ) του Δήμου, θα προχωρήσει στην ιεράρχηση και δρομολόγηση, κατά το μέρος που τον αφορά, των μέτρων, έργων και δράσεων που προτάθηκαν στο ανωτέρω Συντονιστικό Τοπικό Όργανο.

Το γραφείο Πολιτικής Προστασίας του Δήμου Επιδαύρου , μετά τη λήψη των πρακτικών του Συντονιστικού Τοπικού Οργάνου (ΣΤΟ) του Δήμου Επιδαύρου και με βάση τα μέτρα, έργα και δράσεις που προτάθηκαν στο ανωτέρω Συντονιστικό Τοπικό Όργανο, θα προχωρήσει στη διαμόρφωση του τελικού σχεδιασμού του Δήμου Επιδαύρου για πρόληψη και ετοιμότητα για την αντιμετώπιση κινδύνων που προέρχονται από την εκδήλωση δασικών πυρκαγιών, σύμφωνα με τις υποδείξεις του Δημάρχου Επιδαύρου .

Οι εκπροσωπούμενοι στο ΣΤΟ φορείς, βάσει των πρακτικών του Συντονιστικού Τοπικού Οργάνου (ΣΤΟ) του Δήμου Επιδαύρου , θα προχωρήσουν στη δρομολόγηση, κατά το μέρος που τους αφορά, των μέτρων, έργων και δράσεων που γνωστοποίησαν ότι θα υλοποιήσουν στο ανωτέρω Συντονιστικό Τοπικό Όργανο.

3.3 Δράσεις αυξημένης ετοιμότητας του Δήμου Επιδαύρου για τις περιοχές που το επόμενο 24-ωρο είναι μεγάλη η επικινδυνότητα εκδήλωσης και εξάπλωσης δασικών πυρκαγιών

Η κατάσταση ετοιμότητας πολιτικής προστασίας λόγω τεκμηριωμένου κινδύνου ορίζεται με το άρθρο 2, παρ. 4α του Ν.3013/2002. Ειδικότερα, για τις περιοχές που το επόμενο 24-ωρο είναι μεγάλη η επικινδυνότητα εκδήλωσης και εξάπλωσης δασικών πυρκαγιών σύμφωνα με το Χάρτη Πρόβλεψης Κινδύνου Πυρκαγιάς που εκδίδει η ΓΓΠΠ, η αυξημένη ετοιμότητα του Δήμου Επιδαύρου αφορά κατά κύριο λόγο τις παρακάτω δράσεις:

- Υποστήριξη στο έργο του ΠΣ για τη λήψη μέτρων αυξημένης επιτήρησης σε δάση και δασικές εκτάσεις για τον έγκαιρο εντοπισμό δασικών πυρκαγιών.
- Ενημέρωση του κοινού σε τοπικό επίπεδο, βάσει των δελτίων τύπου που εκδίδονται από τη Γενική Γραμματεία Πολιτικής Προστασίας, για τις περιοχές που η πρόβλεψη του κινδύνου εκτιμάται από πολύ υψηλή (κατηγορία 4) έως κατάσταση συναγερμού (κατηγορία 5) με στόχο την αποφυγή ενεργειών που μπορεί να προκαλέσουν πυρκαγιά από αμέλεια.
- Λήψη μέτρων για την αποφυγή πρόκλησης πυρκαγιάς σε χώρους ανεξέλεγκτης εναπόθεσης αστικών απορριμμάτων, σύμφωνα με τα προβλεπόμενα στην Πυροσβεστική Διάταξη 9^α/2005
- Συμβολή στην ενημέρωση σε τοπικό επίπεδο, των αγροτών, κτηνοτρόφων και μελισσοκόμων για τον πολύ υψηλό κίνδυνο πυρκαγιάς, με σχετικές ανακοινώσεις, προς αποφυγή ενεργειών πρόκλησης πυρκαγιάς από αμέλεια οφειλόμενη σε εργασίες στην ύπαιθρο.
- Ετοιμότητα του προσωπικού και των μέσων του Δήμου Επιδαύρου προκειμένου να υποστηρίξουν άμεσα το έργο του Πυροσβεστικού Σώματος στην καταστολή δασικών πυρκαγιών

- Ετοιμότητα του προσωπικού και των μέσων του Δήμου Επιδαύρου για την άμεση αντιμετώπιση εκτάκτων αναγκών και διαχείριση των συνεπειών λόγω δασικών πυρκαγιών.

3.4 Δράσεις του Δήμου Επιδαύρου στην αντιμετώπιση κινδύνων λόγω δασικών πυρκαγιών μετά την εκδήλωσή τους

Ο Δήμαρχος Επιδαύρου, ως Αποκεντρωμένο Όργανο Πολιτικής Προστασίας και στο πλαίσιο του θεσμικού του ρόλου, όταν ενημερωθεί για την εκδήλωση της δασικής πυρκαγιάς από το Γραφείο Πολιτικής Προστασίας του Δήμου Επιδαύρου και αναλόγως της εξέλιξής της, δρομολογεί δράσεις για την υποστήριξη του έργου του Πυροσβεστικού Σώματος για τον έλεγχο και την καταστολή της και για την αντιμετώπιση εκτάκτων αναγκών και την άμεση/βραχεία διαχείριση των συνεπειών, σε συνεργασία με τον Περιφερειάρχη Πελοποννήσου ή αρμόδιο Αντιπεριφερειάρχη της ΠΕ Αργολίδος, στα διοικητικά όρια του οποίου εξελίσσεται η πυρκαγιά.

Ειδικότερα, ο Δήμαρχος Επιδαύρου κινητοποιεί δια του Γραφείου Πολιτικής Προστασίας του Δήμου, το επιχειρησιακά εμπλεκόμενο δυναμικό και τα μέσα πολιτικής προστασίας του Δήμου, προκειμένου να δρομολογήσουν δράσεις που συνδέονται με:

- την εξασφάλιση της επικοινωνίας με τους λοιπούς επιχειρησιακά εμπλεκόμενους φορείς (Π.Σ., ΕΛ.ΑΣ, κλπ.)
- την περαιτέρω συλλογή πληροφοριών σχετικά με την εξέλιξη του καταστροφικού φαινομένου και τις επηρεαζόμενες περιοχές εντός των διοικητικών ορίων του Δήμου σε επικοινωνία με τις κατά τόπους υπηρεσίες της ΕΛ.ΑΣ., του Π.Σ. και του Ε.Κ.Α.Β.,
- την υποστήριξη του έργου της καταστολής των δασικών πυρκαγιών που διενεργείται με ευθύνη του Π.Σ., με την διάθεση μέσων που διαθέτει ο Δήμος Επιδαύρου (υδροφόρα οχήματα, μηχανήματα έργων, κλπ.). Νοείται ότι αιτήματα του Π.Σ. για υποστήριξη του έργου του, που αρχικά υποβάλλονται τηλεφωνικά, θα πρέπει να ακολουθούνται με την αποστολή σχετικού εγγράφου.
- την ενημέρωση του Περιφερειάρχη Πελοποννήσου και του αρμόδιου Αντιπεριφερειάρχη Αργολίδας, στο πλαίσιο συντονισμού και ιεράρχησης δράσεων πολιτικής προστασίας στην αντιμετώπιση εκτάκτων αναγκών και την άμεση/βραχεία διαχείριση των συνεπειών
- τη λήψη απόφασης για την οργανωμένη - προληπτική απομάκρυνση πολιτών, κατόπιν σχετικής εισήγησης από τον εκάστοτε Επικεφαλής Αξιωματικό του Πυροσβεστικού Σώματος, ο οποίος ενεργεί σε τοπικό επίπεδο ως συντονιστής του πυροσβεστικού έργου, καθώς και την κάλυψη των στοιχειωδών αναγκών των πολιτών που έχουν προληπτικά απομακρυνθεί με οργανωμένο τρόπο σε ασφαλή χώρο
- την εκτέλεση της απόφασης για την οργανωμένη - προληπτική απομάκρυνση πολιτών, στις περιπτώσεις που η απόφαση, κατόπιν σχετικής εισήγησης από τον εκάστοτε Επικεφαλής Αξιωματικό του Πυροσβεστικού Σώματος, λαμβάνεται από τον Γενικό Γραμματέα Πολιτικής Προστασίας ή το Συντονιστή της Αποκεντρωμένης Διοίκησης Πελοποννήσου ή τον Περιφερειάρχη Πελοποννήσου σύμφωνα με το άρθρο 108 του Ν.4249/2012 και
- την ενεργοποίηση εφόσον συντρέχουν λόγοι, των μνημονίων συνεργασίας με ιδιωτικούς φορείς για την εξασφάλιση επιπλέον πόρων στην αντιμετώπιση εκτάκτων αναγκών και τη διαχείριση των συνεπειών λόγω δασικών πυρκαγιών, καθώς και την υποστήριξη του έργου του Πυροσβεστικού Σώματος για τον έλεγχο και την καταστολή τους κατόπιν σχετικού αιτήματος του ΠΣ απευθείας ή μέσω του ΚΕΠΠ/ΕΣΚΕ

- την ενημέρωση του ΚΕΠΠ/ΕΣΚΕ σχετικά με την εξέλιξη των δράσεων του Δήμου Επιδαύρου για την αντιμετώπιση εκτάκτων αναγκών και τη διαχείριση των συνεπειών λόγω δασικών πυρκαγιών, καθώς και για την υποστήριξη του έργου του Πυροσβεστικού Σώματος για τον έλεγχο και την καταστολή τους
- την υποβολή αιτήματος συνδρομής με υλικά και μέσα προς ενίσχυση του έργου του Δήμου Επιδαύρου στην αντιμετώπιση εκτάκτων αναγκών και διαχείριση των συνεπειών από την εκδήλωση δασικών πυρκαγιών, προς την Δ/ση Πολιτικής Προστασίας της Περιφέρειας Πελοποννήσου . Ειδικότερα, όταν το αίτημα συνδρομής αφορά φορείς της κεντρικής διοίκησης (Υπουργείο Εθνικής Άμυνας, Υπουργείο Υγείας, κλπ) αυτό δρομολογείται δια του ΚΕΠΠ/ΕΣΚΕ
- την υποβολή αιτήματος προς τον Περιφερειάρχη Πελοποννήσου ή τον Συντονιστή Αποκεντρωμένης Διοίκησης Πελοποννήσου για την κήρυξη του Δήμου Επιδαύρου ή περιοχών αυτού σε κατάσταση έκτακτης ανάγκης Πολιτικής Προστασίας
- την ενημέρωση κοινού για δράσεις πολιτικής προστασίας που δρομολογούνται από το Δήμο Επιδαύρου για την αντιμετώπιση εκτάκτων αναγκών και την άμεση/βραχεία διαχείριση των συνεπειών, καθώς και για τη λήψη μέτρων αυτοπροστασίας. Νοείται ότι η επίσημη ενημέρωση του κοινού σχετικά με θέματα που αφορούν τον έλεγχο και την καταστολή των δασικών πυρκαγιών, καθώς και των επιχειρήσεων έρευνας και διάσωσης λόγω δασικών πυρκαγιών αποτελεί αρμοδιότητα του Αρχηγείου του Π.Σ.
- την σύγκληση του ΣΤΟ, εφόσον κρίνεται αναγκαίο για την υποβοήθηση του έργου του Δημάρχου, σύμφωνα με την παράγραφο 3.6 του παρόντος
- την ενεργοποίηση εθελοντικών οργανώσεων πολιτικής προστασίας που δραστηριοποιούνται στο Δήμο για υποστηρικτικές δράσεις στο έργο του Δήμου Επιδαύρου
- ό,τι άλλο κρίνεται απαραίτητο για την αντιμετώπιση εκτάκτων αναγκών λόγω δασικών πυρκαγιών, στο πλαίσιο των αρμοδιοτήτων τους

3.5 Δράσεις του Δήμου Επιδαύρου στην άμεση/βραχεία διαχείριση συνεπειών

Η άμεση/βραχεία διαχείριση συνεπειών από τον Δήμο Επιδαύρου συνδέεται με δράσεις που αφορούν:

- την γνωστοποίηση μέσω ανακοινώσεων ή δελτίων τύπου στα τοπικά μέσα ενημέρωσης και μέσα κοινωνικής δικτύωσης, για τη λειτουργία τηλεφωνικής γραμμής στην οποία μπορούν να απευθύνονται οι πολίτες που οι ιδιοκτησίες τους έχουν πληγεί και χρειάζονται άμεση προσωρινή διαμονή
- την παροχή βοήθειας στους πληγέντες - προσωρινή διαμονή των πολιτών που λόγω καταστροφής η παραμονή στις κατοικίες τους έχει καταστεί αδύνατη, σε συνεργασία με την Περιφέρεια Πελοποννήσου
- την δρομολόγηση δράσεων για τον έλεγχο υποδομών και τεχνικών έργων αρμοδιότητάς τους για τη διαπίστωση ζημιών
- τη συγκρότηση επιτροπών για την καταγραφή και εκτίμηση ζημιών σε κατοικίες, προκειμένου να χορηγηθούν οι προβλεπόμενες οικονομικές ενισχύσεις για την κάλυψη των πρώτων αναγκών τους, για επισκευές κύριας οικίας ή αντικατάσταση οικοσκευής (ΚΥΑ 33862/6-05-2019 - ΦΕΚ 1669/Β'/2019),
- την αποστολή στην Περιφέρεια Πελοποννήσου καταλόγου των αυτοψιών των πληγέντων κτιρίων για την υποβολή αιτήματος οριοθέτησης της πληγείσας περιοχής και χορήγησης στεγαστικής συνδρομής

- την ενημέρωση του Συντονιστή Αποκεντρωμένης Διοίκησης Πελοποννήσου , στο πλαίσιο συντονισμού και ιεράρχησης δράσεων πολιτικής προστασίας στην αντιμετώπιση εκτάκτων αναγκών και την άμεση/βραχεία διαχείριση των συνεπειών.
- ό,τι άλλο κρίνεται απαραίτητο για την άμεση/βραχεία διαχείριση των συνεπειών λόγω δασικών πυρκαγιών, στο πλαίσιο των αρμοδιοτήτων του

Νοείται ότι η περαιτέρω μεσοπρόθεσμη και μακροπρόθεσμη διαχείριση των συνεπειών, που έχει ως αντικείμενο τη λεπτομερή καταγραφή της έκτασης των ζημιών, τη χορήγηση δανείων και ενισχύσεων σε πληγέντες, κλπ., δρομολογείται από ειδικότερες νομοθεσίες, καθώς και κυβερνητικές αποφάσεις, όπου αυτό κρίνεται απαραίτητο.

3.6 Σύγκληση Συντονιστικών Τοπικών Οργάνων του Δήμου Επιδαύρου (Σ.Τ.Ο.) μετά την εκδήλωση δασικής πυρκαγιάς, για την αντιμετώπιση εκτάκτων αναγκών και την άμεση/βραχεία διαχείριση των συνεπειών

Μετά την εκδήλωση δασικής πυρκαγιάς, με βάση την ενημέρωση για την αναμενόμενη πορεία εξέλιξης του καταστροφικού φαινομένου από τον εκάστοτε Επικεφαλής Αξιωματικό του Πυροσβεστικού Σώματος, ο οποίος ενεργεί σε τοπικό επίπεδο ως συντονιστής του πυροσβεστικού έργου, ο Δήμαρχος Επιδαύρου δύναται προς υποβοήθηση του έργου του να συγκαλεί το Συντονιστικό Τοπικό Όργανο (Σ.Τ.Ο.) με σκοπό τον καλύτερο συντονισμό των φορέων που εμπλέκονται σε επίπεδο Δήμου Επιδαύρου σε δράσεις υποστήριξης του έργου του Πυροσβεστικού Σώματος για τον έλεγχο και την καταστολή των δασικών πυρκαγιών, καθώς και σε δράσεις πολιτικής προστασίας για την αντιμετώπιση εκτάκτων αναγκών και την άμεση/βραχεία διαχείριση των συνεπειών

Ειδικότερα, στο ανωτέρω Σ.Τ.Ο. του Δήμου Επιδαύρου κρίνεται σκόπιμο να εξετάζονται πρωτίστως θέματα σχετικά

- με την παροχή στοιχείων από όλους τους αρμόδιους συμμετέχοντες φορείς για την πορεία εξέλιξης του καταστροφικού φαινομένου καθώς για τις συνέπειες του, κατά το μέρος που τους αφορά και εμπλέκονται
- με την αμοιβαία ενημέρωση για την διαθεσιμότητα δυναμικού και μέσων των φορέων που εκπροσωπούνται σ' αυτό για την υλοποίηση των δράσεων και μέτρων πολιτικής προστασίας για την αντιμετώπιση εκτάκτων αναγκών και την άμεση/βραχεία διαχείριση των συνεπειών, καθώς και για την υποστήριξη του έργου του Πυροσβεστικού Σώματος για τον έλεγχο και την καταστολή των δασικών πυρκαγιών
- με την διάθεση μέσων με βάση την ιεράρχηση που προτείνεται από το Π.Σ. για την υποστήριξη του έργου της καταστολής των δασικών πυρκαγιών
- με την διάθεση προσωπικού και μέσων για την αντιμετώπιση εκτάκτων αναγκών και την άμεση/βραχεία διαχείριση των συνεπειών, σε επίπεδο Δήμου Επιδαύρου , με βάση τις ανάγκες, όπως αυτές καταγράφονται και ιεραρχούνται από τους συμμετέχοντες στο Σ.Τ.Ο.
- με τη συνδρομή των συμμετεχόντων φορέων στο Σ.Τ.Ο., εφόσον αποφασιστεί από τον Δήμαρχο Επιδαύρου η εφαρμογή του μέτρου της οργανωμένης προληπτικής απομάκρυνσης πολιτών από εξελισσόμενη ή επικείμενη καταστροφή εξ αιτίας δασικών πυρκαγιών, σύμφωνα με τα αναφερόμενα στο ΜΕΡΟΣ 7 του παρόντος
- με τη συνδρομή των συμμετεχόντων φορέων στο Σ.Τ.Ο. στην παροχή βοήθειας στους πληγέντες
- με ζητήματα που συνδέονται με προσωρινή διαμονή των πολιτών που λόγω της καταστροφής η παραμονή στις κατοικίες τους έχει καταστεί αδύνατη

- με την ενεργοποίηση εθελοντικών οργανώσεων πολιτικής προστασίας που δραστηριοποιούνται στο Δήμο Επιδαύρου για υποστηρικτικές δράσεις στο έργο του Δήμου
- με ζητήματα που συνδέονται με την επικοινωνία και την ροή πληροφοριών μεταξύ των εμπλεκόμενων φορέων
- ό,τι άλλο κρίνεται απαραίτητο για την αντιμετώπιση εκτάκτων αναγκών και την άμεση/βραχεία διαχείριση των συνεπειών λόγω δασικών πυρκαγιών

Επισημαίνεται ότι μετά την έκδοση της Υπουργικής Απόφασης ρύθμισης λειτουργίας των Συντονιστικών Οργάνων Πολιτικής Προστασίας (Σ.Ο.Π.Π.) των Περιφερειακών Ενοτήτων των Περιφερειών της Χώρας, η Δ/ση Σχεδιασμού και Αντιμετώπισης Εκτάκτων Αναγκών της Γ.Γ.Π.Π., με στόχο τη δημιουργία ενός ολοκληρωμένου και διαλειτουργικού κανονιστικού πλαισίου δράσης όλων των συντονιστικών οργάνων πολιτικής προστασίας τόσο σε επίπεδο Περιφέρειας όσο και σε επίπεδο Δήμου, συνέταξε υπόδειγμα Κανονισμού Λειτουργίας των Συντονιστικών Τοπικών Οργάνων Πολιτικής Προστασίας των Δήμων της Χώρας (Σ.Τ.Ο), προκειμένου να χρησιμοποιηθεί ως πρότυπο για τη σύνταξη των Κανονισμών Λειτουργίας των Συντονιστικών Τοπικών Οργάνων των Δήμων.

Στο πλαίσιο αυτό η ΓΓΠΠ εξέδωσε το 9032/14-12-2016 έγγραφό της με το οποίο καλούσε τους Δημάρχους όπως με σχετική εντολή τους προς τα οικεία Γραφεία Πολιτικής Προστασίας, να συντάξουν τους Κανονισμούς Λειτουργίας των οικείων Συντονιστικών Τοπικών Οργάνων, σύμφωνα με το ανωτέρω υπόδειγμα, λαμβάνοντας υπόψη τις αποφάσεις συγκρότησης των αντίστοιχων Σ.Τ.Ο., καθώς και τις τοπικές ιδιαιτερότητες (νησιωτικότητα, κλπ).

ΜΕΡΟΣ 4

ΣΥΣΤΗΜΑ ΚΙΝΗΤΟΠΟΙΗΣΗΣ ΠΟΛΙΤΙΚΗΣ ΠΡΟΣΤΑΣΙΑΣ ΔΗΜΟΥ ΕΠΙΔΑΥΡΟΥ

ΜΕΡΟΣ 4. ΣΥΣΤΗΜΑ ΚΙΝΗΤΟΠΟΙΗΣΗΣ ΠΟΛΙΤΙΚΗΣ ΠΡΟΣΤΑΣΙΑΣ ΔΗΜΟΥ ΕΠΙΔΑΥΡΟΥ

4.1 Προπαρασκευαστικές δράσεις του Δήμου Επιδαύρου

Τα προπαρασκευαστικά μέτρα και δράσεις πολιτικής προστασίας που συμβάλλουν στην ετοιμότητα του ανθρώπινου δυναμικού και των μέσων που διαθέτει ο Δήμος Επιδαύρου για την αντιμετώπιση εκτάκτων αναγκών και την άμεση/βραχεία διαχείριση των συνεπειών από την εκδήλωση δασικών πυρκαγιών, καθώς και την υποστήριξη του έργου του Πυροσβεστικού Σώματος για τον έλεγχο και την καταστολή τους, δρομολογούνται ως ακολούθως:

Για τις ανάγκες του παρόντος Πρότυπου Σχεδίου αποδίδονται ενδεικτικά ενέργειες και δράσεις σε οργανικές μονάδες του Δήμου (Γραφείο Πολιτικής Προστασίας, Τεχνικές Υπηρεσίες, κλπ) και σε άλλα όργανα του Δήμου (Αντιδήμαρχος, Πρόεδρος Τοπικής Κοινότητας, κλπ). Νοείται ότι για το Σχέδιο Αντιμετώπισης Εκτάκτων Αναγκών Εξ Αιτίας Δασικών Πυρκαγιών Δήμου, οι δράσεις θα πρέπει να αποδοθούν στις αρμόδιες οργανικές μονάδες του Δήμου ή σε άλλα όργανα του Δήμου (Αντιδήμαρχος, Πρόεδρος Τοπικής Κοινότητας, κλπ), σύμφωνα με τον Οργανισμό Εσωτερικής Υπηρεσίας του Δήμου και τις εκάστοτε εξουσιοδοτικές πράξεις του Δημάρχου.

4.1.1 Δήμαρχος Επιδαύρου Επιδαύρου

- **Έκδοση Απόφασης ορισμού** υπευθύνων του Γραφείου Πολιτικής Προστασίας του Δήμου Επιδαύρου .
- **Εντολή προς το Γραφείο Πολιτικής Προστασίας του Δήμου** για τη σύνταξη ή επικαιροποίηση του Σχεδίου Αντιμετώπισης Εκτάκτων Αναγκών Εξ Αιτίας Δασικών Πυρκαγιών του Δήμου Επιδαύρου , με βάση τις οδηγίες σχεδίασης της παραγράφου 15.2 του Γενικού Σχεδίου Αντιμετώπισης Εκτάκτων Αναγκών Εξαιτίας Δασικών Πυρκαγιών με την κωδική ονομασία «ΙΟΛΑΟΣ» (4η έκδοση),
- **Εντολή προς τις Τεχνικές Υπηρεσίες του Δήμου Επιδαύρου** πριν την έναρξη της αντιτυρικής περιόδου, για τη συντήρηση εξοπλισμού και μέσων που θα χρησιμοποιηθούν για την υποστήριξη του έργου του ΠΣ καθώς και για την αντιμετώπιση εκτάκτων αναγκών και διαχείριση των συνεπειών λόγω δασικών πυρκαγιών.
- **Εντολή προς το Γραφείο Πολιτικής Προστασίας του Δήμου**, σε συνεργασία με τις **Τεχνικές Υπηρεσίες**, για την κατάρτιση μνημονίου συνεργασίας με ιδιωτικούς φορείς για την εξασφάλιση

επιπλέον πόρων προς ενίσχυση του έργου τους στην αντιμετώπιση εκτάκτων αναγκών και τη διαχείριση των συνεπειών λόγω δασικών πυρκαγιών, καθώς και στην υποστήριξη του έργου του Πυροσβεστικού Σώματος για τον έλεγχο και την καταστολή τους,

- **Εντολή προς την ΔΕΥΑ** του Δήμου Επιδαύρου για την έγκαιρη συντήρηση πυροσβεστικών υδροστομίων αρμοδιότητάς της ή εγκατάσταση νέων, σύμφωνα με τις υποδείξεις της οικείας Πυροσβεστικής Υπηρεσίας που διενεργεί τον έλεγχό τους (Ν.1590/1986).
- **Εντολή προς το Γραφείο Πολιτικής Προστασίας του Δήμου** για τον προγραμματισμό και την υλοποίηση, σε συνεργασία με τις αρμόδιες υπηρεσίες του Δήμου, έργων και δράσεων για την αποφυγή πρόκλησης πυρκαγιάς στην ύπαιθρο από τη λειτουργία χώρων εναπόθεσης αστικών απορριμμάτων, συμπεριλαμβανομένης και της φύλαξής τους, σε εφαρμογή της Πυροσβεστικής Διάταξης 9^Α/2005 (ΦΕΚ 1554/Β'/2005).
- **Έκδοση απόφασης συγκρότησης** του Συντονιστικού Τοπικού Οργάνου (ΣΤΟ) του Δήμου Επιδαύρου σύμφωνα με τα οριζόμενα στο αρθ.13, Ν.3013/2002.
- **Εντολή**, πριν την έναρξη της αντιτυρικής περιόδου, **προς τους Προέδρους Τοπικών Κοινοτήτων**, που είναι υπεύθυνοι των ομάδων πυρασφάλειας της Τοπικής Κοινότητας, για την καταγραφή των μέσων και του ανθρώπινου δυναμικού που μπορούν να συμβάλλουν στην αντιμετώπιση δασικών πυρκαγιών και κοινοποίησή τους στο Γραφείο Πολιτικής Προστασίας του Δήμου.
- **Συμμετοχή στο Συντονιστικό Όργανο Πολιτικής Προστασίας** της Περιφερειακής Ενότητας Αργολίδας (ΣΟΠΠ), εφόσον προσκληθεί, για την επίλυση ζητημάτων συνεργασίας μεταξύ των εμπλεκόμενων φορέων στην αντιμετώπιση εκτάκτων αναγκών λόγω δασικών πυρκαγιών
- **Εντολή προς την Υπηρεσία Πρόνοιας του Δήμου** για τη σύσταση και συγκρότηση επιτροπών καταγραφής ζημιών του Δήμου Επιδαύρου για την χορήγηση οικονομικής ενίσχυσης σε όσους περιέρχονται σε κατάσταση ανάγκης συνεπεία δασικών πυρκαγιών (προνοιακό επίδομα)
- **Εντολή προς την Υπηρεσία Πρόνοιας του Δήμου** για τη τήρηση καταλόγου των ωφελούμενων του προγράμματος «Βοήθεια στο Σπίτι»
- **Εντολή προς το Γραφείο Πολιτικής Προστασίας του Δήμου** για τη διενέργεια άσκησης Πολιτικής Προστασίας για την εκπαίδευση του προσωπικού και την αξιολόγηση της επιχειρησιακής ετοιμότητας των υπηρεσιών του Δήμου έναντι δασικών πυρκαγιών, σύμφωνα με τις κατευθυντήριες οδηγίες της ΓΓΠΠ (παράγραφος 8.2.1 του παρόντος).
- **Εντολή προς το Γραφείο Πολιτικής Προστασίας του Δήμου** για δράσεις ενημέρωσης του κοινού για τη λήψη μέτρων πρόληψης και αυτοπροστασίας από κινδύνους που προέρχονται από δασικές πυρκαγιές

4.1.2 Αντιδήμαρχος θεμάτων Πολιτικής Προστασίας

Συνδράμει τον Δήμαρχο στο έργο του και παρακολουθεί την υλοποίηση των προπαρασκευαστικών δράσεων πολιτικής προστασίας του Δήμου Επιδαύρου σε συνεργασία με το Γραφείο Πολιτικής Προστασίας του Δήμου και τις λοιπές αρμόδιες οργανικές μονάδες του Δήμου

4.1.3 Γραφείο Πολιτικής Προστασίας του Δήμου Επιδαύρου

- **Καταγραφή των επιχειρησιακά διαθέσιμων πόρων** του Δήμου, που δύναται να διατεθούν τόσο για την ενίσχυση του έργου της καταστολής του ΠΣ όσο και τη διαχείριση των συνεπειών λόγω δασικών πυρκαγιών, στα πλαίσια εφαρμογής του παρόντος σχεδίου.
- **Σύνταξη ή επικαιροποίηση του Σχεδίου Αντιμετώπισης Εκτάκτων Αναγκών Εξ Αιτίας Δασικών Πυρκαγιών του Δήμου Επιδαύρου**, με βάση τις οδηγίες σχεδίασης της παραγράφου 15.2 του

Γενικού Σχεδίου Αντιμετώπισης Εκτάκτων Αναγκών Εξαιτίας Δασικών Πυρκαγιών με την κωδική ονομασία «ΙΟΛΑΟΣ» (4η έκδοση) και υποβολή του στην Εκτελεστική Επιτροπή του Δήμου προκειμένου να εγκριθεί από το Δημοτικό Συμβούλιο.

- **Σύνταξη ή επικαιροποίηση μνημονίων ενεργειών**, σε συνεργασία με τις εμπλεκόμενες υπηρεσίες του Δήμου, στα οποία να προσδιορίζονται οι επιχειρησιακά υπεύθυνοι υπάλληλοι, ο ρόλος και οι δράσεις αυτών για την αντιμετώπιση εκτάκτων αναγκών εξαιτίας δασικών πυρκαγιών. Στα πλαίσια αυτά συντάσσονται τηλεφωνικοί κατάλογοι με τηλέφωνα και θέσεις υπευθύνων των Δήμων (**Παράρτημα Β του παρόντος**) τα οποία και κοινοποιούνται στις κατά τόπους αρμόδιες υπηρεσίες του ΠΣ και της ΕΛΑΣ.
- **Κοινοποίηση του επικαιροποιημένου Παραρτήματος Β**, στις αρμόδιες κατά τόπους Διοικήσεις του Πυροσβεστικού Σώματος και της Ελληνικής Αστυνομίας, για λόγους άμεσης κινητοποίησης και πληρέστερης ενημέρωσής τους.
- **Εξασφάλιση επικοινωνίας** με το Κέντρο Επιχειρήσεων της Γενικής Γραμματείας Πολιτικής Προστασίας και των λοιπών εμπλεκόμενων φορέων σε τοπικό επίπεδο.
- **Μέριμνα για τη συνεργασία** των Τεχνικών Υπηρεσιών του Δήμου με την τοπική Πυροσβεστική Υπηρεσία προκειμένου να εξασφαλίζεται η συμβατότητα εξοπλισμού και μέσων που διαθέτει ο Δήμος προς υποστήριξη του έργου του ΠΣ.
- **Κατάρτιση, σε συνεργασία με τις Τεχνικές Υπηρεσίες του Δήμου, μνημονίου συνεργασίας** με ιδιωτικούς φορείς για την εξασφάλιση επιπλέον πόρων προς ενίσχυση του έργου του Δήμου στην αντιμετώπιση εκτάκτων αναγκών και τη διαχείριση των συνεπειών λόγω δασικών πυρκαγιών, καθώς και στην υποστήριξη του έργου του Πυροσβεστικού Σώματος για τον έλεγχο και την καταστολή τους, για την περίπτωση που δεν επαρκούν οι πόροι του Δήμου.
- **Καθορισμός χώρων συγκέντρωσης του πληθυσμού**, μετά από σχετική συνεννόηση με την οικεία Περιφέρεια, σε περιπτώσεις εκτάκτων αναγκών λόγω δασικών πυρκαγιών (χώροι καταφυγής).
- **Μέριμνα για τη σύγκληση του Συντονιστικού Τοπικού Οργάνου (ΣΤΟ)** του Δήμου κατόπιν εντολής του Δημάρχου
- **Ενημέρωση του κοινού** για τη λήψη μέτρων πρόληψης και αυτοπροστασίας από κινδύνους που προέρχονται από δασικές πυρκαγιές
- **Προγραμματισμός διενέργειας άσκησης Πολιτικής Προστασίας** για την εκπαίδευση του προσωπικού και την αξιολόγηση της επιχειρησιακής ετοιμότητας των υπηρεσιών του Δήμου έναντι δασικών πυρκαγιών, σύμφωνα με τις κατευθυντήριες οδηγίες της ΓΓΠΠ (παράγραφος 8.2.1 του παρόντος).
- **Καθημερινή παρακολούθηση του Χάρτη Πρόβλεψης Κινδύνου Πυρκαγιάς** που εκδίδεται από την ΓΓΠΠ και ενημέρωση του Δημάρχου

4.1.4 Τεχνικές Υπηρεσίες του Δήμου Επιδαύρου

- **Συντήρηση εξοπλισμού και μέσων** που θα χρησιμοποιηθούν για την υποστήριξη του έργου του ΠΣ καθώς και για την αντιμετώπιση εκτάκτων αναγκών και διαχείριση των συνεπειών λόγω δασικών πυρκαγιών
- **Συνεργασία με το Γραφείο Πολιτικής Προστασίας του Δήμου στην κατάρτιση μνημονίου συνεργασίας με ιδιωτικούς φορείς** για την εξασφάλιση επιπλέον πόρων προς ενίσχυση του έργου του Δήμου στην αντιμετώπιση εκτάκτων αναγκών και τη διαχείριση των συνεπειών λόγω δασικών πυρκαγιών, καθώς και στην υποστήριξη του έργου του Πυροσβεστικού Σώματος για τον έλεγχο και την καταστολή τους, για την περίπτωση που δεν επαρκούν οι πόροι του Δήμου

- **Συνεργασία με το Γραφείο Πολιτικής Προστασίας του Δήμου στην καταγραφή των επιχειρησιακά διαθέσιμων μέσων** που διαθέτει ο Δήμος

4.1.5 Υπηρεσία Πρόνοιας του Δήμου Επιδαύρου

- Σύσταση και συγκρότηση επιτροπών καταγραφής ζημιών του Δήμου Επιδαύρου για την χορήγηση οικονομικής ενίσχυσης σε όσους περιέρχονται σε κατάσταση ανάγκης συνεπεία δασικών πυρκαγιών (προνοιακό επίδομα)
- Τήρηση καταλόγου με δημότες που χρειάζονται επισιτιστική βοήθεια του Δήμου Επιδαύρου

4.1.6 ΔΕΥΑ Δήμου Επιδαύρου

- Συντήρηση πυροσβεστικών υδροστομιών αρμοδιότητάς της ή εγκατάσταση νέων, σύμφωνα με τις υποδείξεις της οικείας Πυροσβεστικής Υπηρεσίας που διενεργεί τον έλεγχό τους (Ν.1590/1986).

4.1.7 Πρόεδροι Τοπικών Κοινοτήτων Δήμου Επιδαύρου

- Καταγραφή των μέσων και του ανθρώπινου δυναμικού που μπορεί να συμβάλλει στην αντιμετώπιση φυσικών καταστροφών και είναι υπεύθυνοι των ομάδων πυρασφάλειας των τοπικών κοινοτήτων
- Συνεργασία με το Γραφείο Πολιτικής Προστασίας του Δήμου Επιδαύρου στη σύνταξη ή επικαιροποίηση του Σχεδίου Αντιμετώπισης Εκτάκτων Αναγκών Εξ Αιτίας Δασικών Πυρκαγιών του Δήμου

4.2 Προπαρασκευαστική σύγκληση Συντονιστικού Τοπικού Οργάνου του Δήμου Επιδαύρου (Σ.Τ.Ο.) για την ετοιμότητα αντιμετώπισης κινδύνων από την εκδήλωση δασικών πυρκαγιών

4.2.1 Δήμαρχος Επιδαύρου

- **Εντολή προς το Γραφείο Πολιτικής Προστασίας του Δήμου για τη σύγκληση του Συντονιστικού Τοπικού Οργάνου (ΣΤΟ)** στη φάση συνήθους ετοιμότητας για την επίλυση ζητημάτων συνεργασίας μεταξύ των εμπλεκόμενων φορέων στην αντιμετώπιση εκτάκτων αναγκών λόγω δασικών πυρκαγιών, όπως επίσης και ζητημάτων που αφορούν τη συνεργασία με τις εθελοντικές οργανώσεις Πολιτικής Προστασίας.
- **Προεδρεύει του Συντονιστικού Τοπικού Όργανο (ΣΤΟ)** στη φάση συνήθους ετοιμότητας για την επίλυση ζητημάτων συνεργασίας μεταξύ των εμπλεκόμενων φορέων στην αντιμετώπιση εκτάκτων αναγκών λόγω δασικών πυρκαγιών, όπως επίσης και ζητημάτων που αφορούν τη συνεργασία με τις εθελοντικές οργανώσεις Πολιτικής Προστασίας
- **Ιεραρχεί και δρομολογεί**, κατά το μέρος που τον αφορά, τα μέτρα, έργα και δράσεις που προτάθηκαν στο ανωτέρω Συντονιστικό Τοπικό Όργανο

4.2.2 Εντεταλμένος σύμβουλος για την Πολιτική Προστασία

- **Συνδράμει τον Δήμαρχο** στο Συντονιστικό Τοπικό Όργανο (ΣΤΟ) και δύναται να τον **αντικαθιστά**, κατόπιν σχετικής εξουσιοδότησης από τον Δήμαρχο, σε περίπτωση κωλύματος ή απουσίας του.

4.2.3 Γραφείο Πολιτικής Προστασίας του Δήμου Επιδαύρου

- Συγκαλεί, κατόπιν εντολής του Δημάρχου, το Συντονιστικό Τοπικό Όργανο (ΣΤΟ) στη φάση συνήθους ετοιμότητας για την επίλυση ζητημάτων συνεργασίας μεταξύ των εμπλεκόμενων φορέων στην αντιμετώπιση εκτάκτων αναγκών λόγω δασικών πυρκαγιών, όπως επίσης και ζητημάτων που αφορούν τη συνεργασία με τις εθελοντικές οργανώσεις Πολιτικής Προστασίας
- Προχωρά στη διαμόρφωση του τελικού σχεδιασμού του Δήμου Επιδαύρου για πρόληψη και ετοιμότητα για την αντιμετώπιση κινδύνων που προέρχονται από την εκδήλωση δασικών πυρκαγιών, σύμφωνα με τις υποδείξεις του Δημάρχου Επιδαύρου και με βάση τα μέτρα, έργα και δράσεις που προτάθηκαν στο ανωτέρω Συντονιστικό Τοπικό Όργανο,.

4.2.4 Γραμματέας του Συντονιστικού Τοπικού Οργάνου του Δήμου Επιδαύρου

Διαβιβάζει τα πρακτικά του ΣΤΟ στο Γραφείο Πολιτικής Προστασίας του Δήμου Επιδαύρου, στους εκπροσωπούμενους στο ΣΤΟ φορείς, στη Δ/ση Πολιτικής Προστασίας της Περιφέρειας Πελοποννήσου και στη Δ/ση Πολιτικής Προστασίας της Αποκεντρωμένης Διοίκησης Πελοποννήσου για την ενημέρωση του Περιφερειάρχη Πελοποννήσου και του Συντονιστή Αποκεντρωμένης Διοίκησης, αντίστοιχα, στο πλαίσιο της αμοιβαίας συνεργασίας και διαλειτουργικότητας μεταξύ των φορέων Τοπικής Αυτοδιοίκησης.

4.3 Δράσεις αυξημένης ετοιμότητας του Δήμου Επιδαύρου για τις περιοχές που το επόμενο 24-ωρο είναι μεγάλη η επικινδυνότητα εκδήλωσης και εξάπλωσης δασικών πυρκαγιών

4.3.1 Δήμαρχος Επιδαύρου

Ο Δήμαρχος Επιδαύρου λαμβάνοντας υπόψη τον Ημερήσιο Χάρτη Πρόβλεψης Κινδύνου Πυρκαγιάς, που εκδίδεται από την ΓΓΠΠ και τα ιδιαίτερα προειδοποιητικά σήματα που εκδίδονται από το ΚΕΠΠ για το λόγο αυτό:

- **Θέτει σε ετοιμότητα το προσωπικό και τα μέσα** του Δήμου Επιδαύρου προκειμένου να υποστηρίξουν άμεσα το έργο του Πυροσβεστικού Σώματος στην καταστολή δασικών πυρκαγιών
- **Θέτει σε ετοιμότητα το προσωπικό και τα μέσα** του Δήμου Επιδαύρου για την άμεση αντιμετώπιση εκτάκτων αναγκών και διαχείριση των συνεπειών λόγω δασικών πυρκαγιών. Επίσης,
- **Συμμετέχει στο Συντονιστικό Όργανο Πολιτικής Προστασίας της Περιφερειακής Ενότητας Αργολίδας (ΣΟΠΠ)**, εφόσον προσκληθεί για τη λήψη επιπρόσθετων μέτρων πρόληψης και ετοιμότητας Πολιτικής Προστασίας στα όρια της Περιφερειακής Ενότητας, προκειμένου να αντιμετωπιστούν άμεσα τυχόν προβλήματα που ενδέχεται να προκληθούν από την εκδήλωση δασικών πυρκαγιών.
- **Εντολή προς το Γραφείο Πολιτικής Προστασίας του Δήμου** για την υποστήριξη στο έργο του ΠΣ για τη λήψη μέτρων αυξημένης επιτήρησης σε δάση και δασικές εκτάσεις για τον έγκαιρο εντοπισμό δασικών πυρκαγιών, με την ενεργοποίηση εθελοντικών οργανώσεων πολιτικής προστασίας που δραστηριοποιούνται στα όρια του Δήμου

- **Εντολή προς το Γραφείο Πολιτικής Προστασίας του Δήμου** για την ενημέρωση του κοινού σε τοπικό επίπεδο, βάσει των δελτίων τύπου που εκδίδονται από τη Γενική Γραμματεία Πολιτικής Προστασίας, για τις περιοχές που η πρόβλεψη του κινδύνου εκτιμάται από πολύ υψηλή (κατηγορία 4) έως κατάσταση συναγερμού (κατηγορία 5) με στόχο την αποφυγή ενεργειών που μπορεί να προκαλέσουν πυρκαγιά από αμέλεια
- **Εντολή προς το Γραφείο Πολιτικής Προστασίας του Δήμου** για την λήψη επιπλέον μέτρων για την αποφυγή πρόκλησης πυρκαγιάς σε χώρους ανεξέλεγκτης εναπόθεσης αστικών απορριμμάτων, σε συνεργασία με την Δ/ση Καθαριότητας, Περιβάλλοντος και Πρασίνου του Δήμου

4.3.2 Εντεταλμένος σύμβουλος για την Πολιτική Προστασία

Συνδράμει τον Δήμαρχο στο έργο του και παρακολουθεί την υλοποίηση των μέτρων και δράσεων αυξημένης ετοιμότητας του Δήμου Επιδαύρου, σε συνεργασία με το Γραφείο Πολιτικής Προστασίας του Δήμου και τις λοιπές αρμόδιες οργανικές μονάδες του Δήμου

4.3.3 Γραφείο Πολιτικής Προστασίας του Δήμου Επιδαύρου

- **Ενεργοποίηση των εθελοντικών οργανώσεων πολιτικής προστασίας** που δραστηριοποιούνται στα όρια του Δήμου για την υποστήριξη του έργου του ΠΣ στη λήψη μέτρων αυξημένης επιτήρησης σε δάση και δασικές εκτάσεις για τον έγκαιρο εντοπισμό δασικών πυρκαγιών,
- **Ενημέρωση του κοινού** σε τοπικό επίπεδο, βάσει των δελτίων τύπου που εκδίδονται από τη Γενική Γραμματεία Πολιτικής Προστασίας, για τις περιοχές που η πρόβλεψη του κινδύνου εκτιμάται από πολύ υψηλή (κατηγορία 4) έως κατάσταση συναγερμού (κατηγορία 5) με στόχο την αποφυγή ενεργειών που μπορεί να προκαλέσουν πυρκαγιά από αμέλεια
- **Συνεργασία** με την Δ/ση Καθαριότητας, Περιβάλλοντος και Πρασίνου του Δήμου για λήψη επιπλέον μέτρων για την αποφυγή πρόκλησης πυρκαγιάς σε χώρους ανεξέλεγκτης εναπόθεσης αστικών απορριμμάτων
- **Επικαιροποίηση καταλόγου των άμεσα διαθέσιμων επιχειρησιακών μέσων** που διαθέτει ο Δήμος, καθώς και των μέσων που δύναται να διατεθούν μέσω του μνημονίου συνεργασίας με ιδιωτικούς φορείς για την αντιμετώπιση εκτάκτων αναγκών και τη διαχείριση των συνεπειών λόγω δασικών πυρκαγιών, καθώς και για την υποστήριξη του έργου του Πυροσβεστικού Σώματος για τον έλεγχο και την καταστολή τους και **ενημέρωση του Δημάρχου**
- **Ενημέρωση των Προέδρων Τοπικών Κοινοτήτων** για τον αυξημένο κίνδυνο πυρκαγιάς

4.3.4 Τεχνικές Υπηρεσίες του Δήμου Επιδαύρου

- **Έλεγχος άμεσα διαθέσιμου εξοπλισμού και μέσων** που δύναται να χρησιμοποιηθούν για την υποστήριξη του έργου του ΠΣ καθώς και για την αντιμετώπιση εκτάκτων αναγκών και διαχείριση των συνεπειών λόγω δασικών πυρκαγιών
- **Ενημέρωση του Γραφείου Πολιτικής Προστασίας του Δήμου για τα άμεσα διαθέσιμα επιχειρησιακά μέσα** που διαθέτει ο Δήμος για την αντιμετώπιση εκτάκτων αναγκών και τη διαχείριση των συνεπειών λόγω δασικών πυρκαγιών, καθώς και για την υποστήριξη του έργου του Πυροσβεστικού Σώματος για τον έλεγχο και την καταστολή τους

4.3.5 Πρόεδροι Τοπικών Κοινοτήτων Δήμου Επιδαύρου

- Θέτουν σε ετοιμότητα τις ομάδες πυρασφάλειας των τοπικών κοινοτήτων

4.4 Δράσεις του Δήμου Επιδαύρου στην αντιμετώπιση κινδύνων λόγω δασικών πυρκαγιών μετά την εκδήλωσή τους

4.4.1 Δήμαρχος Επιδαύρου

- **Συντονισμός δράσεων και διάθεσης του απαραίτητου δυναμικού και μέσων**, εντός των ορίων του Δήμου Επιδαύρου, για την αντιμετώπιση εκτάκτων αναγκών και τη διαχείριση συνεπειών λόγω δασικών πυρκαγιών, σύμφωνα με το άρθρο 13 του Ν. 3013/2002.
- **Εντολή προς το Γραφείο Πολιτικής Προστασίας του Δήμου για άμεση κινητοποίηση** των υπαλλήλων του Γραφείου Πολιτικής Προστασίας του Δήμου, για συλλογή περαιτέρω πληροφοριών, μετά από σχετική ενημέρωση για έναρξη πυρκαγιάς εντός των διοικητικών τους ορίων από το Γραφείο Πολιτικής Προστασίας του Δήμου ή την αρμόδια Πυροσβεστική Υπηρεσία και σε συνεννόηση με αυτή.
- **Εντολή προς τη Δ/ση Καθαριότητας, Περιβάλλοντος και Πρασίνου** για ετοιμότητα διάθεσης **προσωπικού και μέσων** που διαθέτει (υδροφόρα οχήματα, μηχανήματα έργων, κλπ.) για την υποστήριξη του έργου της καταστολής των δασικών πυρκαγιών που διενεργείται με ευθύνη του Π.Σ
- **Απόφαση για την διάθεση προσωπικού και μέσων** που διαθέτει ο Δήμος Επιδαύρου (υδροφόρα οχήματα, μηχανήματα έργων, κλπ.) για την υποστήριξη του έργου της καταστολής των δασικών πυρκαγιών που διενεργείται με ευθύνη του Π.Σ., κατόπιν σχετικού αιτήματος, στα πλαίσια εφαρμογής της ΚΥΑ 12030/ Φ109.1/1999.
- **Συντονισμός δράσεων και διάθεσης του απαραίτητου δυναμικού και μέσων**, εντός των ορίων του Δήμου, για την αντιμετώπιση εκτάκτων αναγκών και τη διαχείριση των συνεπειών λόγω δασικών πυρκαγιών, σύμφωνα με το άρθρο 13 του Ν. 3013/2002
- **Εντολή για συνδρομή προσωπικού και μέσων του Δήμου σε όμορους Δήμους** μετά από σχετική συνεννόηση με τους αρμόδιους Δημάρχους.
- **Εντολή προς το Γραφείο Πολιτικής Προστασίας του Δήμου για υποβολή αιτήματος συνδρομής** με υλικά και μέσα προς ενίσχυση του έργου του Δήμου στην αντιμετώπιση εκτάκτων αναγκών και διαχείριση των συνεπειών λόγω δασικών πυρκαγιών, από όμορους Δήμους, την οικεία Περιφέρεια, Αποκεντρωμένη Διοίκηση ή το ΚΕΠΠ.
- **Λήψη και εκτέλεση της απόφασης για την οργανωμένη προληπτική απομάκρυνση των πολιτών**, για λόγους προστασίας της ζωής ή της υγείας τους από εξελισσόμενη ή από επικείμενη καταστροφή, στα πλαίσια εφαρμογής του άρθ. 18 του Ν 3613/2007 (ΦΕΚ 263/Α΄/2007).
- **Εντολή προς το Γραφείο Πολιτικής Προστασίας του Δήμου** για ενεργοποίηση εφόσον συντρέχουν λόγοι, των μνημονίων συνεργασίας με ιδιωτικούς φορείς για την εξασφάλιση επιπλέον πόρων στην αντιμετώπιση εκτάκτων αναγκών και τη διαχείριση των συνεπειών λόγω δασικών πυρκαγιών, καθώς και την υποστήριξη του έργου του Πυροσβεστικού Σώματος για τον έλεγχο και την καταστολή τους
- **Εντολή του Δημάρχου προς το Γραφείο Πολιτικής Προστασίας του Δήμου για σύγκληση του ΣΤΟ**, εφόσον κρίνεται αναγκαίο

- Σε περίπτωση που η πυρκαγιά εκδηλώθηκε πλησίον **χώρου διάθεσης απορριμμάτων** ο Δήμαρχος κατά την κρίση του **κινητοποιεί την Δ/νση Καθαριότητας, Περιβάλλοντος και Πρασίνου** του Δήμου για να λάβει τα κατάλληλα μέτρα για την προστασία του χώρου.
- **Ενημερώνει τον Περιφερειάρχη** Πελοποννήσου και τον **Συντονιστή Αποκεντρωμένης Διοίκησης** Πελοποννήσου για την τρέχουσα κατάσταση
- **Αιτείται από τον Περιφερειάρχη** Πελοποννήσου την κήρυξη της περιοχής που πλήττεται σε κατάσταση έκτακτης ανάγκης, εφόσον συντρέχουν λόγοι.
- **Βρίσκεται σε άμεση επικοινωνία με τον Αντιπεριφερειάρχη της Π.Ε. Αργολίδας**, στις περιπτώσεις που ο Αντιπεριφερειάρχης συντονίζει και εποπτεύει την διάθεση προσωπικού και μέσων των αρμόδιων υπηρεσιών της Περιφέρειας που λειτουργούν στα όρια της Περιφερειακής του Ενότητας για την αντιμετώπιση εκτάκτων αναγκών και διαχείριση των συνεπειών λόγω δασικών πυρκαγιών.
- **Εντολή προς το Γραφείο Πολιτικής Προστασίας του Δήμου για παραμονή, μερική αποκλιμάκωση ή ολική αποκλιμάκωση των πόρων** που έχουν διατεθεί με ευθύνη των Δημάρχων για την υποβοήθηση του έργου του ΠΣ, μετά από σχετική συνεννόηση των ανωτέρω με τον επικεφαλής Αξιωματικό του ΠΣ που διοικεί το συμβάν.
- **Εντολή προς το Γραφείο Πολιτικής Προστασίας του Δήμου** για την ενεργοποίηση εθελοντικών οργανώσεων πολιτικής προστασίας που δραστηριοποιούνται στο Δήμο για υποστηρικτικές δράσεις στο έργο του Δήμου Επιδαύρου.
- **Ενημέρωση κοινού για δράσεις πολιτικής προστασίας** που δρομολογούνται από το Δήμο Επιδαύρου για την αντιμετώπιση εκτάκτων αναγκών και την άμεση/βραχεία διαχείριση των συνεπειών, καθώς και για τη λήψη μέτρων αυτοπροστασίας

4.4.2 Αντιδήμαρχος θεμάτων Πολιτικής Προστασίας

- **Συνδράμει τον Δήμαρχο** στο έργο του συντονισμού δράσεων και διάθεσης του απαραίτητου δυναμικού και μέσων, εντός των ορίων του Δήμου, για την αντιμετώπιση εκτάκτων αναγκών και τη διαχείριση των συνεπειών λόγω δασικών πυρκαγιών,
- **Παρακολουθεί την υλοποίηση των δράσεων** του Δήμου Επιδαύρου στην αντιμετώπιση κινδύνων λόγω δασικών πυρκαγιών μετά την εκδήλωσή τους, σε συνεργασία με το Γραφείο Πολιτικής Προστασίας του Δήμου και τις λοιπές αρμόδιες οργανικές μονάδες του Δήμου

4.4.3 Γραφείο Πολιτικής Προστασίας του Δήμου Επιδαύρου

- **Άμεση ενημέρωση του Δημάρχου** για έναρξη πυρκαγιάς εντός των διοικητικών ορίων του Δήμου και **συλλογή περαιτέρω πληροφοριών** από την αρμόδια Πυροσβεστική Υπηρεσία
- **Άμεση ενημέρωση της Δ/νσης Καθαριότητας, Περιβάλλοντος και Πρασίνου** που εμπλέκεται σε αρχικό στάδιο, με στόχο την άμεση κινητοποίησή της, μετά από σχετική εντολή Δημάρχου.
- **Συνεχής επικοινωνία με την αρμόδια ΠΥ** για τη συλλογή περαιτέρω πληροφοριών που συνδέονται με την εξέλιξη της πυρκαγιάς.
- **Άμεση επικοινωνία με το Τμήμα Πολιτικής Προστασίας της Περιφερειακής Ενότητας Αργολίδας**, τη Δ/νση Πολιτικής Προστασίας της Περιφέρειας Πελοποννήσου, και τη Δ/νση Πολιτικής Προστασίας της Αποκεντρωμένης Διοίκησης Πελοποννήσου, για λόγους αμοιβαίας ενημέρωσης και συντονισμού στη διαχείριση πόρων.

- **Ενεργοποίηση του μνημονίου ενεργειών** για περιπτώσεις εκτάκτων αναγκών που προέρχονται από δασικές πυρκαγιές.
- **Ενεργοποίηση μνημονίου συνεργασίας με ιδιωτικούς φορείς**, μετά από σχετική εντολή Δημάρχου, για την εξασφάλιση επιπλέον πόρων για την ενίσχυση του έργου της καταστολής, που διενεργείται με ευθύνη του ΠΣ, σε περίπτωση που αυτοί ζητηθούν από το ΠΣ.
- **Συλλογή πληροφοριών σχετικά με την εξέλιξη των επιχειρήσεων καταστολής** της δασικής πυρκαγιάς από την αρμόδια Πυροσβεστική Αρχή, **καθώς και των συνεπειών** που προκλήθηκαν ή ενδέχεται να προκληθούν από την εξέλιξη της και **ενημέρωση του Δημάρχου**.
- **Υποβολή αιτήματος, μετά από σχετική εντολή Δημάρχου, για συνδρομή με υλικά και μέσα προς ενίσχυση του έργου του Δήμου** στην αντιμετώπιση εκτάκτων αναγκών και διαχείριση των συνεπειών λόγω δασικών πυρκαγιών, από όμορους Δήμους, την οικεία Περιφέρεια και Αποκεντρωμένη Διοίκηση.
- **Τηρεί κατάσταση με τα διατιθέμενα μέσα και προσωπικό** που με εντολή Δημάρχου έχουν εμπλακεί προς υποβοήθηση του έργου του ΠΣ, καθώς και για την αντιμετώπιση εκτάκτων αναγκών και τη διαχείριση των συνεπειών από την εκδήλωση του φαινομένου.
- **Ενεργοποιεί εφόσον επιβάλλεται από την υφιστάμενη κατάσταση το μνημόνιο ενεργειών για την οργανωμένη προληπτική απομάκρυνση πολιτών**, μετά από σχετική εντολή του Δημάρχου.
- **Μεριμνά για τη σύγκληση του Συντονιστικού Τοπικού Οργάνου (ΣΤΟ)** κατόπιν εντολής του Δημάρχου και σύμφωνα με τα οριζόμενα στο αρθ. 13, Ν.3013/2002.
- **Εξασφαλίζει την κάλυψη των στοιχειωδών αναγκών των πολιτών** που έχουν καταφύγει στους προκαθορισμένους χώρους συγκέντρωσης, σε περιπτώσεις εκτάκτων αναγκών λόγω δασικών πυρκαγιών (χώροι καταφυγής).
- **Ενημερώνει το ΚΕΠΠ** σχετικά με την εξέλιξη των δράσεων του Δήμου για την αντιμετώπιση εκτάκτων αναγκών και τη διαχείριση των συνεπειών.
- **Ενημερώνει για την παραμονή, μερική αποκλιμάκωση ή ολική αποκλιμάκωση των πόρων** που έχουν διατεθεί με εντολή του Δημάρχου για την υποβοήθηση του έργου του ΠΣ
- **Ενεργοποίηση εθελοντικών οργανώσεων πολιτικής προστασίας** που δραστηριοποιούνται στο Δήμο για υποστηρικτικές δράσεις στο έργο του Δήμου Επιδαύρου
- **Ενημέρωση κοινού για δράσεις πολιτικής προστασίας** που δρομολογούνται από το Δήμο Επιδαύρου για την αντιμετώπιση εκτάκτων αναγκών και την άμεση/βραχεία διαχείριση των συνεπειών, καθώς και για τη λήψη μέτρων αυτοπροστασίας

4.4.4 Πρόεδροι Τοπικών Κοινοτήτων Δήμου Επιδαύρου

- Ενεργοποιούν τις ομάδες πυρασφάλειας των τοπικών κοινοτήτων
- Ενημερώνουν τον Δήμαρχο για την επικρατούσα κατάσταση στην οικεία Κοινότητα

4.5 Δράσεις του Δήμου Επιδαύρου στην άμεση/βραχεία διαχείριση συνεπειών

4.5.1 Δήμαρχος Επιδαύρου

- **Συντονισμός δράσεων και διάθεσης του απαραίτητου δυναμικού και μέσων**, εντός των ορίων του Δήμου Επιδαύρου, για την άμεση/βραχεία διαχείριση συνεπειών λόγω δασικών πυρκαγιών, σύμφωνα με το άρθρο 13 του Ν. 3013/2002.

- **Εντολή προς το Γραφείο Πολιτικής Προστασίας του Δήμου** για ολική αποκλιμάκωση των πόρων που έχουν διατεθεί με ευθύνη των Δημάρχων για την υποβοήθηση του έργου του ΠΣ, μετά από σχετική συνεννόηση των ανωτέρω με τον επικεφαλής Αξιωματικό του ΠΣ που διοικεί το συμβάν.
- **Εντολή προς το Γραφείο Πολιτικής Προστασίας του Δήμου** για παραμονή, μερική αποκλιμάκωση ή ολική αποκλιμάκωση των πόρων που έχουν διατεθεί με ευθύνη των Δημάρχων για την αντιμετώπιση εκτάκτων αναγκών και τη διαχείριση των συνεπειών λόγω δασικών πυρκαγιών.
- **Εκτίμηση του αριθμού των πολιτών** για τους οποίους θα πρέπει να **εξασφαλιστούν άμεσα καταλύματα**, με βάση τις πληροφορίες σχετικά με τον αριθμό των κατοικιών που έχουν καεί ή υποστεί σοβαρές ζημιές στην περιοχή ευθύνης τους, και ενημέρωση του Περιφερειάρχη Πελοποννήσου και του Γενικού Γραμματέα Αποκεντρωμένης Διοίκησης Πελοποννήσου, για το συνολικό αριθμό των πολιτών στην περιοχή ευθύνης τους για τους οποίους θα πρέπει να εξασφαλιστούν άμεσα καταλύματα, οι κατοικίες των οποίων έχουν καεί ή υποστεί σοβαρές ζημιές
- **Εντολή προς το Γραφείο Πολιτικής Προστασίας του Δήμου** την γνωστοποίηση μέσω ανακοινώσεων ή δελτίων τύπου στα τοπικά μέσα ενημέρωσης και μέσα κοινωνικής δικτύωσης, για τη λειτουργία τηλεφωνικής γραμμής στην οποία μπορούν να απευθύνονται οι πολίτες που οι ιδιοκτησίες τους έχουν πληγεί και χρειάζονται άμεση προσωρινή διαμονή
- **Εντολή προς το Γραφείο Πολιτικής Προστασίας του Δήμου** για την ενεργοποίηση εφόσον συντρέχουν λόγοι, των μνημονίων συνεργασίας με ιδιωτικούς φορείς για την εξασφάλιση επιπλέον πόρων για την άμεση/βραχεία διαχείριση συνεπειών λόγω δασικών πυρκαγιών
- **Εντολή προς το Γραφείο Πολιτικής Προστασίας του Δήμου** για την επιστροφή των πολιτών που απομακρύνθηκαν προληπτικά από την πληγείσα περιοχή όπου διαβιούν, εφόσον χρειάζονται μεταφορά.
- **Εντολή στις Τεχνικές Υπηρεσίες, στη Δ/ση Καθαριότητας, Περιβάλλοντος και Πρασίνου καθώς και στην ΔΕΥΑ του Δήμου** για άμεση αποκατάσταση της λειτουργίας υποδομών αρμοδιότητάς τους (δίκτυα ύδρευσης, οδικό δίκτυο, κλπ), η λειτουργία των οποίων παρουσιάζει δυσχέρειες ή διακόπηκε λόγω δασικών πυρκαγιών.
- **Εντολή στις Τεχνικές Υπηρεσίες του Δήμου** για τον έλεγχο υποδομών και τεχνικών έργων αρμοδιότητάς τους, τα οποία βρίσκονται εντός της πληγείσας περιοχής, για τη διαπίστωση ζημιών.
- **Εντολή στην Υπηρεσία Πρόνοιας του Δήμου** για την καταγραφή και εκτίμηση ζημιών σε κατοικίες, από τις επιτροπές που έχουν συγκροτηθεί για το σκοπό αυτό, προκειμένου να χορηγηθούν οι προβλεπόμενες οικονομικές ενισχύσεις για την κάλυψη των πρώτων αναγκών τους, για επισκευές κύριας οικίας ή αντικατάσταση οικοσκευής
- **Εντολή στην Υπηρεσία Πρόνοιας του Δήμου** για την αποστολή στην Περιφέρεια Πελοποννήσου καταλόγου των αυτοψιών των πληγέντων κτιρίων για την υποβολή αιτήματος οριοθέτησης της πληγείσας περιοχής και χορήγησης στεγαστικής συνδρομής

4.5.2 Αντιδήμαρχος Θεμάτων Πολιτικής Προστασίας

- **Συνδράμει τον Δήμαρχο** στο έργο του συντονισμού δράσεων και διάθεσης του απαραίτητου δυναμικού και μέσων, εντός των ορίων του Δήμου, για την άμεση/βραχεία διαχείριση συνεπειών λόγω δασικών πυρκαγιών,
- **Παρακολουθεί την υλοποίηση των δράσεων** του Δήμου Επιδαύρου για την άμεση/βραχεία διαχείριση συνεπειών λόγω δασικών πυρκαγιών, σε συνεργασία με το Γραφείο Πολιτικής Προστασίας του Δήμου και τις λοιπές αρμόδιες οργανικές μονάδες του Δήμου

4.5.3 Γραφείο Πολιτικής Προστασίας του Δήμου Επιδαύρου

- **Συλλέγει πληροφορίες και ενημερώνει το Δήμαρχο** για το συνολικό αριθμό των πολιτών στην περιοχή ευθύνης τους, οι κατοικίες των οποίων έχουν καεί ή υποστεί σοβαρές ζημιές.
- **Εύρεση καταλυμάτων για τους πολίτες του Δήμου** οι κατοικίες των οποίων έχουν καεί ή υποστεί σοβαρές ζημιές, σε συνεργασία με τη Δ/νση Πολιτικής Προστασίας της
- Κινητοποιεί με εντολή Δημάρχου τις **Τεχνικές Υπηρεσίες, τη Δ/νση Καθαριότητας, Περιβάλλοντος και Πρασίνου καθώς και την ΔΕΥΑ του Δήμου** για άμεσο έλεγχο και αποκατάσταση της λειτουργίας υποδομών αρμοδιότητάς τους (δίκτυα ύδρευσης, οδικό δίκτυο, κλπ), η λειτουργία των οποίων παρουσιάζει δυσχέρειες ή διακόπηκε λόγω δασικών πυρκαγιών
- **Ενημερώνει για την παραμονή, μερική αποκλιμάκωση ή ολική αποκλιμάκωση των πόρων** που έχουν διατεθεί με εντολή του Δημάρχου για την αντιμετώπιση εκτάκτων αναγκών και τη διαχείριση συνεπειών λόγω δασικών πυρκαγιών
- **Ενεργοποίηση** εθελοντικών οργανώσεων πολιτικής προστασίας που δραστηριοποιούνται στο Δήμο για υποστηρικτικές δράσεις στο έργο του Δήμου Επιδαύρου στην άμεση/βραχεία διαχείριση συνεπειών λόγω δασικών πυρκαγιών
- **Ενεργοποίηση μνημονίου συνεργασίας με ιδιωτικούς φορείς**, μετά από σχετική εντολή Δημάρχου, για την εξασφάλιση επιπλέον πόρων για την άμεση/βραχεία διαχείριση συνεπειών λόγω δασικών πυρκαγιών.
- **Μεριμνά για την άμεση απομάκρυνση υλικών και μέσων** του Δήμου που χρησιμοποιήθηκαν ή καταστράφηκαν κατά το στάδιο της καταστολής του φαινομένου.
- **Ενημερώνει το ΚΕΠΠ** σχετικά με την εξέλιξη των δράσεων αποκατάστασης και διαχείριση των συνεπειών του Δήμου.

4.5.4 Τεχνικές Υπηρεσίες του Δήμου Επιδαύρου

- **Αποστολή συνεργείων** για άμεσο έλεγχο και αποκατάσταση της λειτουργίας υποδομών αρμοδιότητάς τους (οδικό δίκτυο, τεχνικά έργα, κλπ)

4.5.5 ΔΕΥΑ του Δήμου Επιδαύρου

- **Αποστολή συνεργείων** για άμεσο έλεγχο και αποκατάσταση της λειτουργίας τυχόν βλαβών στο δίκτυο ύδρευσης και αποχέτευσης

4.5.6 Υπηρεσία Πρόνοιας του Δήμου Επιδαύρου

- **Αποστολή επιτροπών** για την καταγραφή και εκτίμηση ζημιών σε κατοικίες που προκλήθηκαν από τη δασική πυρκαγιά προκειμένου να χορηγηθούν οι προβλεπόμενες οικονομικές ενισχύσεις για την κάλυψη των πρώτων αναγκών τους, για επισκευές κύριας οικίας ή αντικατάσταση οικοσκευής
- **Αποστολή αιτήματος** στη Διεύθυνση Οικονομικής και Αναπτυξιακής Πολιτικής / Τμήμα Επιχορηγήσεων Τ.Α. του Υπουργείου Εσωτερικών για χορήγηση οικονομικής ενίσχυσης σε όσους περιήλθαν σε κατάσταση ανάγκης συνεπεία της δασικής πυρκαγιάς
- **Αποστολή** στην Περιφέρεια Πελοποννήσου καταλόγου των αυτοψιών των πληγέντων κτιρίων για την υποβολή αιτήματος οριοθέτησης της πληγείσας περιοχής και χορήγησης στεγαστικής συνδρομής

4.5.7 Πρόεδροι Τοπικών Κοινοτήτων Δήμου Επιδαύρου

- Λαμβάνουν μέτρα για την άμεση αποκατάσταση των ζημιών επείγοντος χαρακτήρα στα δίκτυα ύδρευσης και αποχέτευσης και σε εξαιρετικές περιπτώσεις αναθέτουν την εκτέλεση των εργασιών αποκατάστασης ζημιών μικρής κλίμακας εάν από την καθυστέρηση αποκατάστασης δημιουργείται άμεσος κίνδυνος για την επαρκή υδροδότηση της τοπικής κοινότητας, ενημερώνοντας εγγράφως για το λόγο αυτόν τον αρμόδιο Αντιδήμαρχο ή τον Πρόεδρο της ΔΕΥΑ.

ΜΕΡΟΣ 5
ΕΠΙΚΟΙΝΩΝΙΕΣ ΚΑΙ ΡΟΗ
ΠΛΗΡΟΦΟΡΙΩΝ

ΜΕΡΟΣ 5 ΕΠΙΚΟΙΝΩΝΙΕΣ ΚΑΙ ΡΟΗ ΠΛΗΡΟΦΟΡΙΩΝ

5.1 Μέσα επικοινωνίας

Στον Δήμο Επιδαύρου χρησιμοποιούνται τα ακόλουθα μέσα επικοινωνίας

- A) Σταθερά τηλέφωνα του Δήμου. Στο Παράρτημα Β αναφέρονται αναλυτικά τα σταθερά τηλέφωνα των υπευθύνων για δράσεις πολιτικής προστασίας
- B) Κινητά τηλέφωνα των υπευθύνων για δράσεις πολιτικής προστασίας. Στο Παράρτημα Β αναφέρονται αναλυτικά τα κινητά τηλέφωνα των υπευθύνων για δράσεις πολιτικής προστασίας

5.2 Ροή πληροφοριών

5.2.1 Καθημερινή αποστολή χάρτη πρόβλεψης κινδύνου πυρκαγιάς & αποστολή προειδοποιητικού σήματος από το Κ.Ε.Π.Π./Ε.Σ.Κ.Ε.

ΟΜΑΔΑ ΕΚΔΟΣΗΣ ΓΓΠΠ → ΚΕΠΠ/ΕΣΚΕ → Δ/ΝΣΗ ΠΟΛΙΤΙΚΗΣ ΠΡΟΣΤΑΣΙΑΣ ΑΠΟΚΕΝΤΡΩΜΕΝΗΣ ΔΙΟΙΚΗΣΗΣ Πελοποννήσου → Γραφείο Πολιτικής Προστασίας Δήμου Επιδαύρου

Γραφείο ΠΠ Δήμου Επιδαύρου ■ → Δήμαρχο
→ Αντιδήμαρχο Πολιτικής Προστασίας
→ Δ/ντή Καθαριότητας, Περιβάλλοντος και Πρασίνου
→ Προέδρους Τοπικών Κοινοτήτων

5.2.2 Αναγγελία – αρχική ειδοποίηση

ΑΡΜΟΔΙΑ ΠΥΡΟΣΒΕΣΤΙΚΗ ΥΠΗΡΕΣΙΑ → ΠΕΚΕ → Γραφείο ΠΠ Δήμου Επιδαύρου

Γραφείο ΠΠ Δήμου Επιδαύρου ■ → Δήμαρχο
→ Αντιδήμαρχο Πολιτικής Προστασίας
→ Δ/ντή Καθαριότητας, Περιβάλλοντος και Πρασίνου
→ Πρόεδρο ΔΕΥΑ
→ Προέδρους Τοπικών Κοινοτήτων
→ Τμήμα Πολιτικής Προστασίας ΠΕ Αργολίδας

→ ΚΕΠΠ/ΕΣΚΕ

5.2.3 Ροή πληροφοριών για την υποστήριξη του έργου της καταστολής των δασικών πυρκαγιών.

Αρμόδια ΠΥ → Γραφείο ΠΠ Δήμου Επιδαύρου ■ → Δήμαρχος → Αντιδήμαρχο ΠΠ

Δήμαρχος → Αντιδήμαρχο ΠΠ →
→ Γραφείο ΠΠ Δήμου Επιδαύρου ■ → Δ/ντή Καθαριότητας, Περιβάλλοντος και Πρασίνου
→ Πρόεδρο ΔΕΥΑ

5.2.4 Ροή πληροφοριών κινητοποίησης φορέων για τη διαχείριση των συνεπειών από δασικές πυρκαγιές (συμπεριλαμβανομένης και της βραχείας αποκατάστασης).

Δήμαρχος → Αντιδήμαρχος ΠΠ →
→ Γραφείο ΠΠ Δήμου Επιδαύρου ■ → Δ/ντή Καθαριότητας, Περιβάλλοντος και Πρασίνου
→ Πρόεδρο ΔΕΥΑ
→ Τεχνικές Υπηρεσίες
→ Υπηρεσία Πρόνοιας
→ Προέδρους Τοπικών Κοινοτήτων

ΜΕΡΟΣ 6

ΣΥΝΤΟΝΙΣΤΙΚΕΣ ΟΔΗΓΙΕΣ ΥΛΟΠΟΙΗΣΗΣ ΔΡΑΣΕΩΝ ΠΟΛΙΤΙΚΗΣ ΠΡΟΣΤΑΣΙΑΣ

ΜΕΡΟΣ 6. ΣΥΣΤΗΜΑ ΚΙΝΗΤΟΠΟΙΗΣΗΣ ΠΟΛΙΤΙΚΗΣ ΠΡΟΣΤΑΣΙΑΣ - ΣΥΝΤΟΝΙΣΤΙΚΕΣ ΟΔΗΓΙΕΣ ΥΛΟΠΟΙΗΣΗΣ ΔΡΑΣΕΩΝ ΠΟΛΙΤΙΚΗΣ ΠΡΟΣΤΑΣΙΑΣ

Μετά την εκδήλωση μιας δασικής πυρκαγιάς οι φορείς πολιτικής προστασίας, στο πλαίσιο των αρμοδιοτήτων τους, κινητοποιούνται άμεσα και δρομολογούν σειρά δράσεων για την υποστήριξη του έργου του Πυροσβεστικού Σώματος στον έλεγχο και την καταστολή των δασικών πυρκαγιών, καθώς και για την αντιμετώπιση εκτάκτων αναγκών και την άμεση/βραχεία διαχείριση των συνεπειών. Προϋπόθεση για την αποτελεσματική απόκριση των φορέων πολιτικής προστασίας της χώρας είναι η συνέργεια, η συνεργασία και η διαλειτουργικότητα σε όλα τα επίπεδα Διοίκησης.

Στο Μέρος 6 που ακολουθεί δίνονται συντονιστικές οδηγίες για τη απόκριση όλων των εμπλεκόμενων φορέων για την υποστήριξη του έργου του Πυροσβεστικού Σώματος στον έλεγχο και την καταστολή των δασικών πυρκαγιών, καθώς και για την από κοινού αντιμετώπιση εκτάκτων αναγκών και την άμεση/βραχεία διαχείριση συνεπειών και την εξασφάλιση ενιαίας και συγχρονισμένης δράσης.

6.1 Διοίκηση, Έλεγχος & Συντονισμός επιχειρήσεων

Για τις επιχειρήσεις καταστολής των Δασικών Πυρκαγιών, η Διοίκηση Έλεγχος & Συντονισμός των επιχειρήσεων γίνεται από τα αρμόδια όργανα του Πυροσβεστικού Σώματος και σύμφωνα με το επίπεδο κλιμάκωσης των επιχειρήσεων, όπως αυτό ορίζεται στα επιχειρησιακά του Σχέδια.

Για την υποστήριξη του έργου της καταστολής, το οποίο αποτελεί ευθύνη του Πυροσβεστικού Σώματος καθώς και για την αντιμετώπιση εκτάκτων αναγκών λόγω Δασικών Πυρκαγιών και τη διαχείριση των συνεπειών (συμπεριλαμβανομένης της οργανωμένης απομάκρυνσης πολιτών και της άμεσης-βραχείας αποκατάστασης), η Διοίκηση, Έλεγχος & Συντονισμός των δράσεων πολιτικής προστασίας αποτελεί ευθύνη των οργάνων Πολιτικής Προστασίας (Γενικός Γραμματέας Πολιτικής Προστασίας, Συντονιστής Αποκεντρωμένης Διοίκησης, Περιφερειάρχης/αρμόδιος Αντιπεριφερειάρχης, Δήμαρχος) τα οποία αναλόγως της κλιμάκωσης υλοποιούν στο πλαίσιο των αρμοδιοτήτων τους δράσεις πολιτικής προστασίας, ενημερώνοντας ταυτόχρονα το ανώτερο διοικητικά Όργανο Πολιτικής Προστασίας.

Επισημαίνεται ότι η καταστολή των δασικών πυρκαγιών διεξάγεται υπό την ευθύνη και τον επιχειρησιακό σχεδιασμό του Πυροσβεστικού Σώματος, σύμφωνα και με το άρθρο 1 παρ. β του άρθρου 63 του Ν. 4249/2014. Οι λοιποί εμπλεκόμενοι φορείς, όπως οι Περιφέρειες, οι Δήμοι, κλπ.,

έχουν υποστηρικτικό ρόλο στην καταστολή των δασικών πυρκαγιών και η συνδρομή στο έργο του Π.Σ. (ΚΥΑ.12030Φ.109.1/10-5-1999 – ΦΕΚ 713/Β'/1999) πραγματοποιείται κατόπιν σχετικού αιτήματος του εκάστοτε Επικεφαλής Αξιωματικού του Π.Σ. ο οποίος ενεργεί σε τοπικό επίπεδο ως συντονιστής του πυροσβεστικού έργου.

Η Διοίκηση, ο Έλεγχος & ο Συντονισμός επιμέρους επιχειρησιακών δράσεων αναλαμβάνεται από τους καθ' ύλη αρμόδιους φορείς.

- Δράσεις ελέγχου και καταστολής των Δασικών Πυρκαγιών, διάσωσης καθώς και ενίσχυσης σε προσωπικό και μέσα του ΠΣ και λοιπών φορέων, αναλαμβάνονται και συντονίζονται από τον εκάστοτε Επικεφαλής Αξιωματικό του Πυροσβεστικού Σώματος, ο οποίος ενεργεί ως συντονιστής του πυροσβεστικού έργου στην περιοχή του συμβάντος.
- Δράσεις μέτρων τάξης και ασφάλειας, μέτρων τροχαίας, υποστήριξη μέτρων προστασίας πολιτών αναλαμβάνονται και συντονίζονται από τον εκάστοτε Επικεφαλής Αξιωματικό της Ελληνικής Αστυνομίας και σε περίπτωση περιοχής αρμοδιότητας Λιμενικού Σώματος – Ελληνικής Ακτοφυλακής, από τον εκάστοτε Επικεφαλής Αξιωματικό του Λιμενικού Σώματος – Ελληνικής Ακτοφυλακής.
- Δράσεις έρευνας και διάσωσης στην χωρική αρμοδιότητα του Λιμενικού Σώματος - Ελληνικής Ακτοφυλακής (θαλάσσιος χώρος, αιγιαλός και παραλία) αναλαμβάνονται και συντονίζονται από τις εκάστοτε αρμόδιες αρχές του ΛΣ-ΕΛΑΚΤ
- Δράσεις ιατρικής υποστήριξης, διακομιδής τραυματιών-ασθενών και ενεργοποίησης των κατά τόπους μονάδων υγείας (νοσοκομεία, κέντρα υγείας, κλπ).αναλαμβάνονται και συντονίζονται από το ΕΚΑΒ (Κεντρική Υπηρεσία ή Παράρτημα ΕΚΑΒ).

6.2 Στάδια Επιχειρήσεων

Για τις δασικές πυρκαγιές, τα στάδια των επιχειρήσεων από την εκδήλωση του φαινομένου ως και τον πλήρη έλεγχό του, προσδιορίστηκαν ως εξής (5060/12-06-2008 έγγραφό μας):

- Αναγγελία
- Κινητοποίηση δυνάμεων – Αρχική Εκτίμηση Κατάστασης
- Ανάπτυξη Δυνάμεων - Επέμβαση
- Μερικός Έλεγχος
- Έλεγχος - Φύλαξη
- Πλήρης Κατάσβεση
- Αποτίμηση

Ειδικότερα, οι δράσεις πολιτικής προστασίας σε τακτικό επίπεδο ακολουθούν τις φάσεις εξέλιξης του καταστροφικού φαινομένου και εντάσσονται στα αντίστοιχα στάδια επιχειρήσεων.

Με βάση τα ανωτέρω στάδια επιχειρήσεων, προσδιορίζονται με χρονική αλληλουχία ακολούθως οι κύριες δράσεις κατά αρμοδιότητα των Φορέων στην αντιμετώπιση Δασικών Πυρκαγιών και περιγράφεται η κλιμάκωση των ενεργειών.

Συγκεκριμένα, στο στάδιο επιχειρήσεων «**Αναγγελία**» ορίζεται το σύνολο των ενεργειών της Διοίκησης για τη μεταβίβαση προς όλους τους εμπλεκόμενους Φορείς της εξακριβωμένης πληροφορίας με την οποία περιγράφεται η θέση που εκδηλώθηκε η πυρκαγιά, η ώρα που έγινε αντιληπτή και το είδος της βλάβησης που καίγεται.

Το στάδιο επιχειρήσεων «**Κινητοποίηση Δυνάμεων-Αρχική Εκτίμηση Κατάστασης**» συνδέεται με την κλιμάκωση δυναμικού και μέσων του Πυροσβεστικού Σώματος που απαιτείται, σύμφωνα με την πρώτη εκτίμηση του επικεφαλής Αξιωματικού του Πυροσβεστικού Σώματος ο οποίος μεταβαίνει στον

τόπο του συμβάντος, για την αντιμετώπιση της πυρκαγιάς. Με βάση τη διαθεσιμότητα του αιτούμενου δυναμικού και μέσω ο επικεφαλής Αξιωματικός του Πυροσβεστικού Σώματος θα οδηγηθεί στην επιλογή του βέλτιστου Σχεδίου δράσης στο επόμενο στάδιο επιχειρήσεων.

Στο στάδιο επιχειρήσεων «**Ανάπτυξη Δυνάμεων – Επέμβαση**» πραγματοποιείται από τα αρμόδια όργανα του Πυροσβεστικού Σώματος η επιλογή του βέλτιστου Σχεδίου δράσεως και υλοποιείται με την αντίστοιχη ανάπτυξη δυνάμεων και επέμβαση στον τόπο της πυρκαγιάς. Οι λοιποί εμπλεκόμενοι Φορείς συμμετέχουν είτε υποστηρικτικά στο έργο της κατάσβεσης της Δασικής Πυρκαγιάς, είτε στην αντιμετώπιση εκτάκτων αναγκών λόγω Δασικών Πυρκαγιών και διαχείριση των συνεπειών κατά το μέρος που τους αφορά λόγω αρμοδιότητας.

Στο στάδιο επιχειρήσεων «**Μερικός Έλεγχος**» θεωρείται ότι, όταν λόγω των συνθηκών που επικρατούν, της διασποράς και του έργου των δυνάμεων πυρόσβεσης, έχει πλήρως κατασβεστεί το μεγαλύτερο μέρος της περιμέτρου μιας πυρκαγιάς και δεν αναμένεται μεγάλη αύξηση της περιμέτρου της πυρκαγιάς. Το έργο της κατάσβεσης συνεχίζεται έτσι ώστε να οριοθετηθεί η περίμετρος. Στο στάδιο αυτό δεν προβλέπεται αποκλιμάκωση των Φορέων που συμμετέχουν στο έργο της από εδάφους κατάσβεσης.

Στο στάδιο επιχειρήσεων «**Έλεγχος - Φύλαξη**» θεωρείται ότι η περίμετρος της πυρκαγιάς έχει πλήρως κατασβεστεί και πραγματοποιείται φύλαξη του χώρου για τυχόν αναζωπυρώσεις και μερική αποκλιμάκωση των διατιθέμενων μέσω κατόπιν εισήγησης του επικεφαλής Αξιωματικού του Π.Σ. Το χρονικό διάστημα για το οποίο διαρκεί η φύλαξη για τυχόν αναζωπυρώσεις συνδέεται κατά κανόνα με το είδος της καύσιμης ύλης που βρίσκεται στην περίμετρο της πυρκαγιάς, την έκταση της πυρκαγιάς, τη μορφολογία του εδάφους και τις εκάστοτε καιρικές συνθήκες.

Στο στάδιο επιχειρήσεων «**Πλήρης Κατάσβεση**» θεωρείται ότι το συμβάν έχει λήξει και πραγματοποιείται πλήρης αποκλιμάκωση των διατιθέμενων για την κατάσβεση και για τη φύλαξη δυναμικού και μέσω μετά τη σχετική λήψη απόφασης του επικεφαλής Αξιωματικού του Πυροσβεστικού Σώματος που διοικεί το συμβάν.

Στο στάδιο επιχειρήσεων «**Αποτίμηση**» όλοι οι φορείς-υπηρεσίες που ενεπλάκησαν στην αντιμετώπιση εκτάκτων αναγκών και τη διαχείριση των συνεπειών εξαιτίας δασικών πυρκαγιών προχωρούν σε αποτίμηση των δράσεων/ενεργειών τους βάσει του αντίστοιχου σχεδιασμού τους. Σκοπός της αποτίμησης είναι η αναγνώριση εκ μέρους των φορέων σημείων που χρήζουν βελτιώσεων στο σχεδιασμό τους, καθώς και στην ορθολογικότερη διαχείριση πόρων. Νοείται ότι για να είναι δυνατή η σύνταξη αποτίμησης, οι ανωτέρω φορείς οφείλουν να καταγράφουν με χρονολογική σειρά τις δράσεις/ενέργειες στις οποίες προέβησαν και τους αντίστοιχους πόρους που διέθεσαν, σε κάθε Φάση του Συστήματος Κινητοποίησης Πολιτικής Προστασίας.

Διευκρινίζεται ότι η κλιμάκωση της κινητοποίησης του κάθε φορέα δεν πρέπει να συγχέεται με τη γενικότερη κλιμάκωση της κινητοποίησης του συνόλου του Μηχανισμού Πολιτικής Προστασίας (η οποία ορίζεται στο Ν.3013/2002, αρθ. 2) και είναι δυνατόν να λαμβάνει χώρα σε διαφορετικό χρόνο, όπως προκύπτει από το ρόλο και τις αρμοδιότητες του.

6.3 Αρχική Ειδοποίηση - Αναγγελία

Ο αρμόδιος φορέας για την έκδοση αρχικής ειδοποίησης – αναγγελίας σχετικά με την έναρξη δασικής πυρκαγιάς ορίζεται εκ του θεσμικού του πλαισίου το Πυροσβεστικό Σώμα. Οποιαδήποτε επιπλέον πληροφορία που προέρχεται από μη θεσμοθετημένους για το σκοπό αυτό φορείς αποτελεί χρήσιμη πρόσθετη πληροφορία για τα αρμόδια όργανα των διαφόρων επιπέδων.

Διευκρινίζεται ότι ο σχεδιασμός για την ανάπτυξη μηχανισμού επιτήρησης των δασών και δασικών εκτάσεων κατά την αντιπυρική περίοδο, καθώς και της συλλογής πληροφοριών για την αναγγελία εκδήλωσης δασικής πυρκαγιάς αποτελεί μέρος των Επιχειρησιακών Σχεδίων του Πυροσβεστικού Σώματος (Ν. 2612/1998 «Ανάθεση της δασοπυρόσβεσης στο Πυροσβεστικό Σώμα και άλλες διατάξεις»).

Εφόσον εξακριβωθεί η πληροφορία για έναρξη δασικής πυρκαγιάς από την αρμόδια Πυροσβεστική Υπηρεσία, αυτή ενημερώνει άμεσα το Περιφερειακό Κέντρο Επιχειρήσεων (ΠΕ.Κ.Ε.) της οικείας Περιφερειακής Πυροσβεστικής Διοίκησης (ΠΕ.ΠΥ.Δ.)

Εν συνεχεία, το Περιφερειακό Κέντρο Επιχειρήσεων (ΠΕ.Κ.Ε.), στο πλαίσιο ενεργειών της αρχικής ειδοποίησης – αναγγελίας, επικοινωνεί τηλεφωνικά και ενημερώνει τις εξής εμπλεκόμενες Υπηρεσίες/Φορείς:

- Ε.Σ.Κ.Ε. - 199/ΣΕΚΥΠΣ
- Δ/νση Πολιτικής Προστασίας οικείας Περιφέρειας
- Γραφείο Πολιτικής Προστασίας του οικείου Δήμου ή των Δήμων
- Τοπική Αρμόδια Αστυνομική Αρχή
- Τοπικό Παράρτημα του ΕΚΑΒ
- Αρμόδια Δασική Υπηρεσία
- Λοιπούς φορείς που δύναται να συνδράμουν υποστηρικτικά το έργο της κατάσβεσης του Π.Σ. (ΔΕΔΔΗΕ, κλπ.)

Στη συνέχεια ο κάθε παραλήπτης της αρχικής ειδοποίησης αναλαμβάνει να ενημερώσει τις αρμόδιες επιχειρησιακά εμπλεκόμενες οργανικές μονάδες του φορέα του.

Νοείται ότι, η Δ/νση Πολιτικής Προστασίας της Περιφέρειας και το Γραφείο Πολιτικής Προστασίας του Δήμου ενημερώνουν άμεσα τον οικείο Περιφερειάρχη και τον αρμόδιο Αντιπεριφερειάρχη και τον οικείο Δήμαρχο αντίστοιχα, προκειμένου να υπάρξει εκ μέρους της Περιφέρειας ή του Δήμου, κινητοποίηση προσωπικού και μέσων για την υποστήριξη του έργου του Π.Σ. καθώς και για την αντιμετώπιση εκτάκτων αναγκών και την άμεση/βραχεία διαχείριση των συνεπειών, εφόσον συντρέχουν λόγοι.

Στο ακόλουθο Διάγραμμα 2 δίνεται σχηματικά η ροή πληροφοριών για την αναγγελία – αρχική ειδοποίηση.

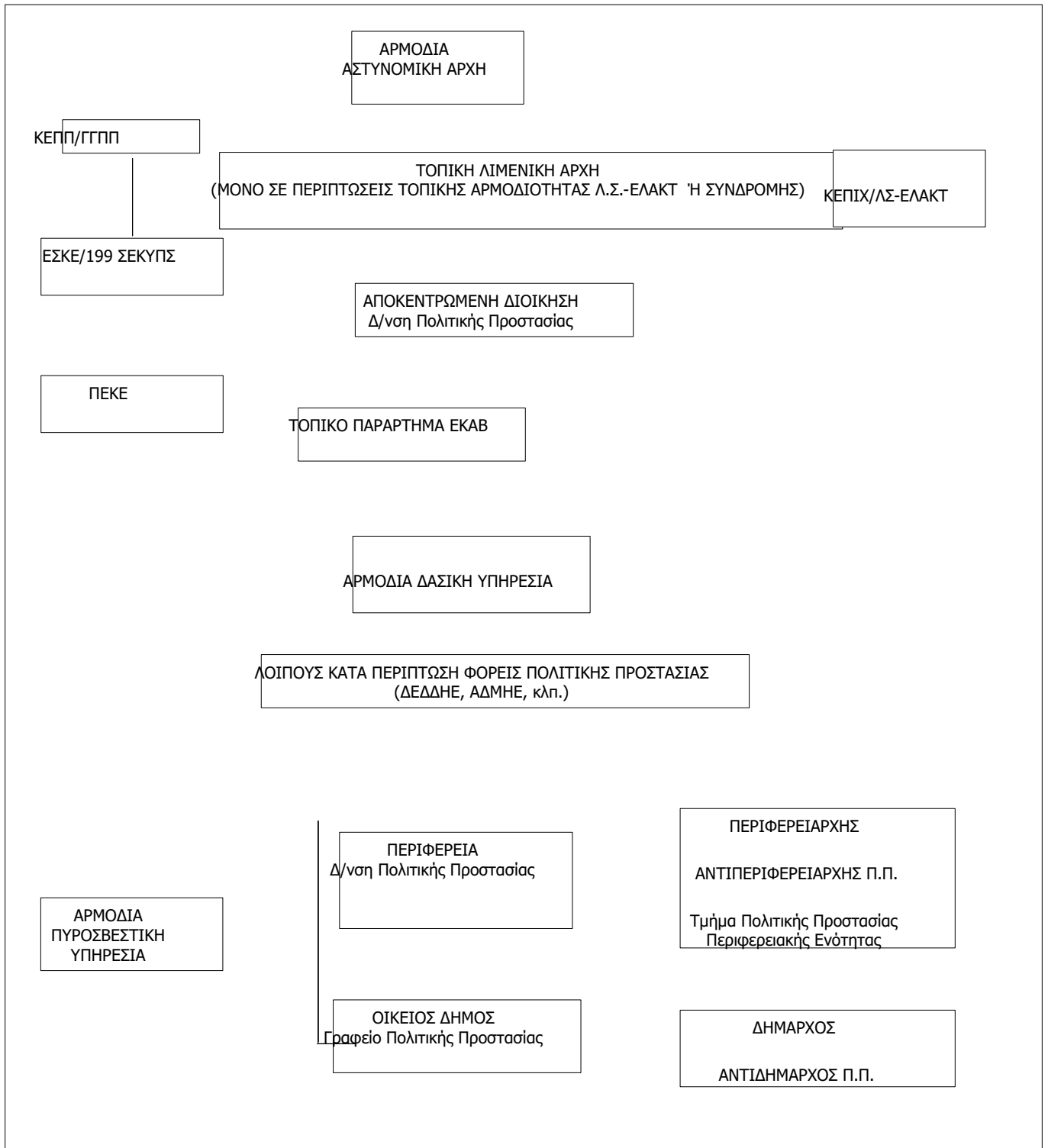

Διάγραμμα 2. Ροή πληροφοριών για την αρχική ειδοποίηση - αναγγελία.

6.4 Επικοινωνίες

Οι επικοινωνίες μεταξύ των Φορέων για δράσεις υποστήριξης του έργου του ΠΣ στην καταστολή δασικών πυρκαγιών και στην αντιμετώπιση εκτάκτων αναγκών λόγω δασικών πυρκαγιών και διαχείριση των συνεπειών γίνονται κατά κανόνα με τη χρήση των δικτύων σταθερής και κινητής τηλεφωνίας σε όλα τα στάδια επιχειρήσεων.

Για τις ενδοεπικοινωνίες τους οι εμπλεκόμενοι φορείς δύναται να χρησιμοποιούν και δίκτυα ασύρματων επικοινωνιών, σύμφωνα με τα προβλεπόμενα στον επιχειρησιακό σχεδιασμό τους.

Η ανταλλαγή πληροφοριών, η αποστολή αιτημάτων, κλπ. που πραγματοποιούνται μέσω τηλεφωνικών επικοινωνιών, δύναται να ακολουθείται με την αποστολή τηλεομοιοτυπίας (FAX) όταν αυτό απαιτείται και είναι εφικτό.

Η αναγγελία των Δασικών Πυρκαγιών αποτελεί ευθύνη των υπηρεσιών του Πυροσβεστικού Σώματος το οποίο και εξασφαλίζει σε 24ωρη βάση επικοινωνία με τους Φορείς που εμπλέκονται υποστηρικτικά στο έργο της κατάσβεσης των Δασικών Πυρκαγιών (ΚΥΑ 12030Φ.109.1/1999, αρθ.1, παρ.4, αρθ.3, παρ.2).

6.5 Κινητοποίηση

Η κινητοποίηση των υπηρεσιών του Πυροσβεστικού Σώματος για τον έλεγχο και καταστολή του φαινομένου αποφασίζεται από τα αρμόδια όργανα του ΠΣ, σύμφωνα με τον επιχειρησιακό σχεδιασμό του ΠΣ.

Οι φορείς που ενημερώνονται από την αρμόδια Πυροσβεστική Υπηρεσία ή το οικείο Περιφερειακό Κέντρο Επιχειρήσεων (ΠΕ.Κ.Ε.) του Π.Σ. για την εκδήλωση δασικής πυρκαγιάς σε περιοχή ευθύνης τους, κινητοποιούν το εμπλεκόμενο προσωπικό και τα μέσα που έχουν στη διάθεσή τους για την υλοποίηση δράσεων πολιτικής προστασίας που αφορούν:

- την υποστήριξη του έργου της καταστολής των δασικών πυρκαγιών, την κύρια ευθύνη του οποίου έχει το Πυροσβεστικό Σώμα, (Διάγραμμα 3)
- την αντιμετώπιση εκτάκτων αναγκών λόγω δασικών πυρκαγιών και τη διαχείριση των συνεπειών (συμπεριλαμβανομένης και της άμεσης/βραχείας αποκατάστασης από καταστροφές που έχουν προκληθεί από δασικές πυρκαγιές) (Διάγραμμα 4)

Νοείται ότι το επίπεδο κλιμάκωσης και κινητοποίησης του εμπλεκόμενου προσωπικού και μέσων δύναται να τροποποιηθεί, όταν αυτό απαιτηθεί, βάσει της αξιολόγησης των νεότερων δεδομένων που αφορούν την εξέλιξη και τις συνέπειες του καταστροφικού φαινομένου. Κριτήρια κλιμάκωσης θεωρούνται:

- η αδυναμία αντιμετώπισης της καταστροφής από το κατώτερο διοικητικό επίπεδο λόγω ανεπάρκειας διατιθέμενων πόρων
- η έκταση της καταστροφής
- το μέγεθος των απωλειών ή ζημιών (ένταση της καταστροφής)

Διευκρινίζεται ότι η κλιμάκωση της κινητοποίησης του κάθε φορέα δεν πρέπει να συγχέεται με τη γενικότερη κλιμάκωση της κινητοποίησης του συνόλου του Μηχανισμού Πολιτικής Προστασίας (η οποία ορίζεται στο Ν.3013/2002, αρθ. 2) και είναι δυνατόν να λαμβάνει χώρα σε διαφορετικό χρόνο, όπως προκύπτει από το ρόλο και τις αρμοδιότητες του.

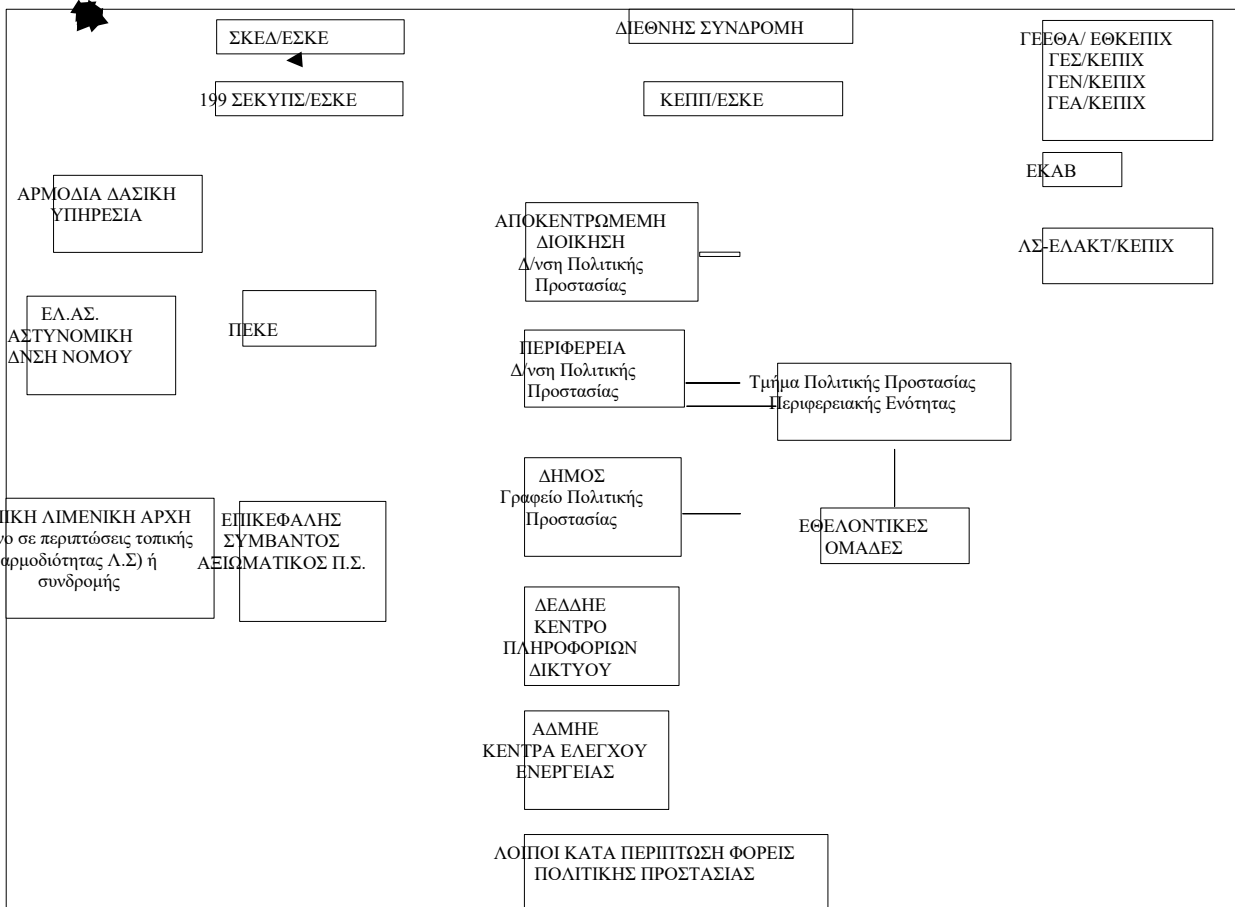

Διάγραμμα 3. Ροή πληροφοριών για την υποστήριξη του έργου της καταστολής των δασικών πυρκαγιών.

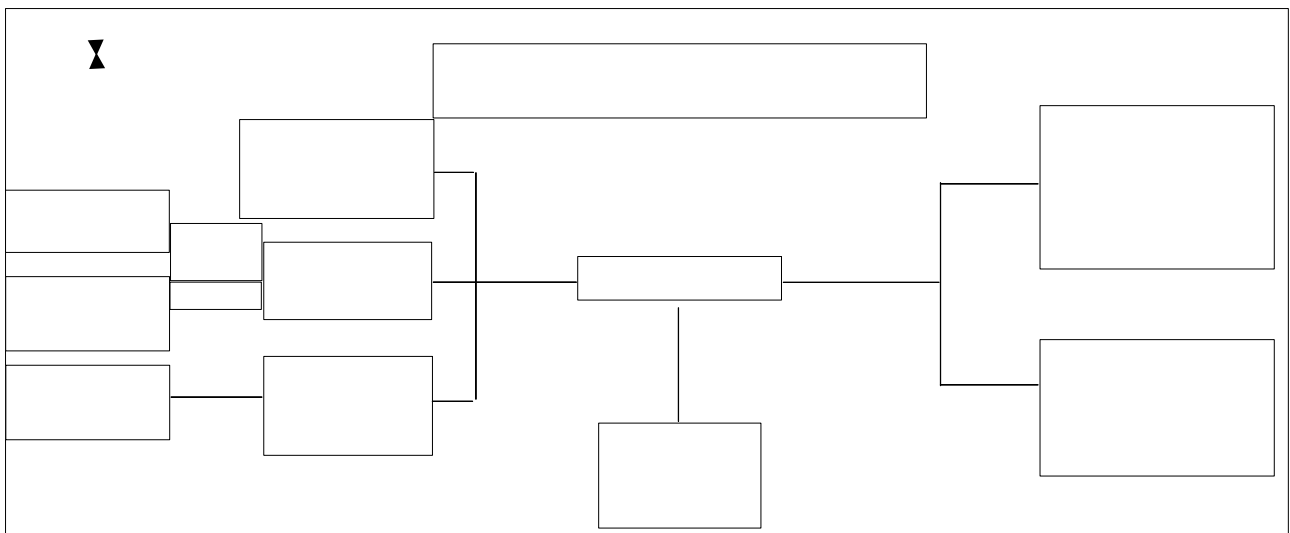

Διάγραμμα 4. Ροή πληροφοριών κινητοποίησης φορέων για τη διαχείριση των συνεπειών από δασικές πυρκαγιές (συμπεριλαμβανομένης και της βραχείας αποκατάστασης).

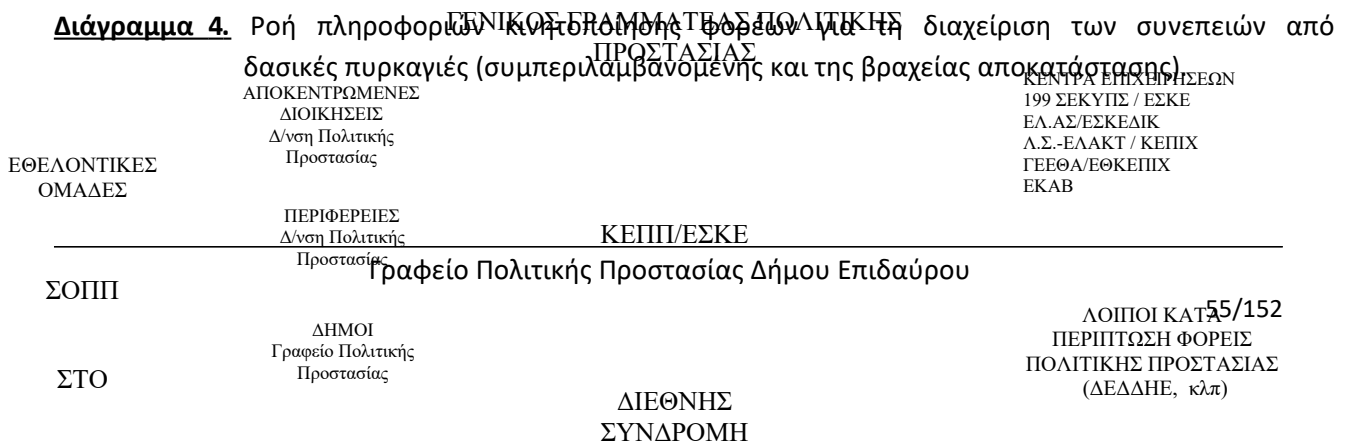

6.5.1 Κινητοποίηση σε τοπικό επίπεδο

Οι κατά τόπους Πυροσβεστικές Υπηρεσίες, μετά την εκδήλωση δασικής πυρκαγιάς κινητοποιούνται για τον έλεγχο και καταστολή του φαινομένου, σύμφωνα με τον επιχειρησιακό σχεδιασμό του Π.Σ.

Ενημερώνονται για άλλα συμβάντα αρμοδιότητάς τους από τις υπηρεσίες της ΕΛ.ΑΣ. ή και από άλλους φορείς και ιδιώτες και κινητοποιούνται σύμφωνα με τα προβλεπόμενα στα επιχειρησιακά τους σχέδια για τον απεγκλωβισμό και διάσωση πολιτών που βρίσκονται σε επαφή, ή εντός του φλεγόμενου χώρου και η προσωπική τους ασφάλεια διατρέχει άμεσο και διαρκή κίνδυνο που απαιτεί την παροχή βοήθειας.

Προβαίνουν σε αξιολόγηση και εκτίμηση των πληροφοριών από τον τόπο της καταστροφής, κλιμακώνουν τις δράσεις τους και αναλόγως της φύσης και της έκτασης των συμβάντων αρμοδιότητάς τους και αιτούνται μέσω του ΕΣΚΕ την ενίσχυση των δυνάμεών τους με προσωπικό και μέσα του Π.Σ., καθώς και την υποστήριξη για την υλοποίηση των ανωτέρω δράσεων από άλλους φορείς (ΕΛ.ΑΣ., ΕΚΑΒ, ΟΤΑ, κλπ).

Όταν στην οικεία Πυροσβεστική Υπηρεσία περιέλθει η πληροφορία για την έναρξη δασικής πυρκαγιάς, και κρίνεται από αυτήν ως κρίσιμο περιστατικό, ενημερώνεται αμέσως η οικεία Δασική Υπηρεσία για την επιτόπια συνδρομή της με αρμόδιο εκπρόσωπό της και τη συνεργασία του με τον επικεφαλής των δυνάμεων καταστολής, προς την κατεύθυνση της αποτελεσματικής αντιμετώπισής της.

Εν συνεχεία, αναλόγως της πορείας εξέλιξης του καταστροφικού φαινομένου, ενημερώνουν και συνεργάζονται με τα αρμόδια κατά τόπους Αποκεντρωμένα Όργανα Πολιτικής Προστασίας (Περιφερειάρχης, Αντιπεριφερειάρχης, Δήμαρχος) και τους υπεύθυνους λειτουργίας εγκαταστάσεων και υποδομών και εισηγούνται την δρομολόγηση δράσεων από τους ανωτέρω που αφορούν την προστασία της ζωής και της περιουσίας των πολιτών από τον κίνδυνο των δασικών πυρκαγιών στο πλαίσιο των αρμοδιοτήτων τους, όπως υλοποίηση του μέτρου της οργανωμένης προληπτικής απομάκρυνσης πολιτών, εκκένωση κατασκηνώσεων, κλπ.

Η οικεία Δασική Υπηρεσία, όταν ενημερωθεί για έναρξη δασικής πυρκαγιάς, η οποία έχει κριθεί από την αντίστοιχη Πυροσβεστική Υπηρεσία ως κρίσιμο περιστατικό, αμέσως συνδράμει επιτόπια με αρμόδιο εκπρόσωπό της, ο οποίος συνεργάζεται με τον επικεφαλής των δυνάμεων καταστολής, προς την κατεύθυνση της αποτελεσματικής αντιμετώπισής της, ενημερώνοντας ταυτόχρονα και τον αρμόδιο Προϊστάμενό του.

Επίσης, η οικεία Δασική Υπηρεσία όταν ενημερωθεί για έναρξη δασικής πυρκαγιάς από τον εκπρόσωπο της Γενικής Δ/σης Δασών & Δασικού Περιβάλλοντος του Υπ.ΕΝ. στο Ε.Σ.Κ.Ε., αμέσως στέλνει κλιμάκιο επί τόπου, προκειμένου να παράσχει άμεσα τις απαιτούμενες πληροφορίες που άπτονται στην αρμοδιότητά του (βλάστηση, ανάγλυφο, καιρικές συνθήκες κλπ).

Ο εκπρόσωπος της οικείας Δασικής Υπηρεσίας, ο οποίος παρευρίσκεται σε ένα συμβάν δασικής πυρκαγιάς, έχει συμβουλευτικό ρόλο και συνεργάζεται με τον επικεφαλής των δυνάμεων καταστολής, παρέχοντας πληροφορίες σχετικά με το οδικό δασικό δίκτυο, το ανάγλυφο, τη συμπεριφορά της υπάρχουσας δασικής βλάστησης στη φωτιά, τις πιθανές θέσεις όπου μπορούν να διανοιχτούν ζώνες με μηχανικούς τρόπους και με ότι άλλο στοιχείο μπορεί να βοηθήσει προς την κατεύθυνση της αποτελεσματικής αντιμετώπισής της.

Οι κατά τόπους Αστυνομικές Αρχές, μετά την ενημέρωσή τους από το οικείο Περιφερειακό Κέντρο Επιχειρήσεων (ΠΕ.Κ.Ε.) του Π.Σ. για την εκδήλωση δασικής πυρκαγιάς σε περιοχή ευθύνης τους και σύμφωνα με τα προβλεπόμενα στο σχεδιασμό τους, κινητοποιούν τους διαθέσιμους πόρους τους για τη λήψη μέτρων τροχαίας κίνησης προς αποφυγή κυκλοφοριακής συμφόρησης, τόσο στην πληγείσα

περιοχή όσο και ευρύτερα, εκτροπή ροής κυκλοφορίας των λοιπών οχημάτων προς αποφυγή εγκλωβισμού τους στην πυρκαγιά, καθώς και μέτρων διευκόλυνσης των πολιτών που απομακρύνονται από την πληγείσα περιοχή

Επίσης, στα πλαίσια των αρμοδιοτήτων τους, προχωρούν στη λήψη μέτρων τάξης και ασφάλειας στην πληγείσα περιοχή, καθώς και όπου αλλού απαιτείται η επιπρόσθετη λήψη μέτρων ασφάλειας για την διευκόλυνση του έργου των σωστικών συνεργείων, και την προστασία της ζωής και της περιουσίας των πολιτών. Σε περιπτώσεις που δεν επαρκούν τα διαθέσιμα μέσα του ΕΚΑΒ και αν παραστεί ανάγκη, δύναται να συνδράμουν το έργο της μεταφοράς τραυματιών σε νοσηλευτικές μονάδες.

Επιπλέον, οι κατά τόπους Αστυνομικές Αρχές υποστηρίζουν την υλοποίηση δράσεων οργανωμένης/προληπτικής απομάκρυνσης πολιτών, όταν το μέτρο αυτό αποφασιστεί.

Οι υπηρεσίες του Ε.Κ.Α.Β. μετά την ενημέρωσή τους από το οικείο Περιφερειακό Κέντρο Επιχειρήσεων (ΠΕ.Κ.Ε.) του Π.Σ. για την εκδήλωση δασικής πυρκαγιάς σε περιοχή ευθύνης τους, θέτουν σε ετοιμότητα τους διαθέσιμους πόρους τους, σύμφωνα με τα προβλεπόμενα στο σχεδιασμό τους, και κατευθύνουν το έργο τους, σε συνεργασία με τους κατά τόπους διοικητές των υγειονομικών μονάδων και τις κατά τόπους διοικήσεις του Π.Σ., της ΕΛ.ΑΣ. και του ΛΣ/ΕΛΑΚΤ, για την αποστολή ασθενοφόρων και κινητών μονάδων στον τόπο της πυρκαγιάς, καθώς και την παροχή πρώτων βοηθειών τυχόν τραυματιών και διακομιδή τους στα νοσοκομεία.

Ο Πρόεδρος του Ε.Κ.Α.Β. ενεργοποιεί, όταν αυτό απαιτηθεί, την Ομάδα Διαχείρισης Κρίσεων (Ο.ΔΙ.Κ.) του Εθνικού Κέντρου Άμεσης Βοήθειας, η οποία συντονίζει επιτελικά και επιχειρησιακά τις δραστηριότητες των κατά τόπους δυνάμεων του ΕΚΑΒ (παραρτήματα του ΕΚΑΒ, Ειδικό Τμήμα Ιατρικής Καταστροφών (ΕΤΙΚ) του ΕΚΑΒ, κλπ).

Σε περιπτώσεις δασικών πυρκαγιών και όταν συντρέχει λόγος, το ΚΕΠΠ/ΕΣΚΕ επικοινωνεί με το ΕΚΑΒ και ενημερώνει σχετικά με την εκδήλωση τους και τις επηρεαζόμενες περιοχές. Εν συνεχεία, το ΕΚΑΒ ενημερώνει σχετικά τις διοικήσεις των νοσηλευτικών μονάδων στις περιοχές όπου εξελίσσεται η δασική πυρκαγιά, προκειμένου να βρίσκονται σε ετοιμότητα υλοποίησης δράσεων που προβλέπονται στα επιχειρησιακά σχέδια αντιμετώπισης καταστροφών και εκτάκτων αναγκών του Υπουργείου Υγείας.

Επίσης το **ΕΚΑΒ**, μετά την εκδήλωση δασικών πυρκαγιών, έχει την ευθύνη για τον γενικότερο συντονισμό των φορέων που έχουν την ευθύνη για την υλοποίηση δράσεων σχετικών με την αντιμετώπιση εκτάκτων καταστάσεων που αφορούν στη δημόσια υγεία. Ειδικότερα και όταν αυτό απαιτείται, παρακολουθεί την εφαρμογή δράσεων του Τομέα Υγείας βάσει του αντίστοιχου σχεδιασμού, για την αντιμετώπιση εκτάκτων αναγκών εξαιτίας δασικών πυρκαγιών, όπως ετοιμότητα και λειτουργία των νοσηλευτικών μονάδων για την υποδοχή περιστατικών υγείας, κάλυψη αυξημένων αναγκών σε φαρμακευτικό υλικό, επιδημιολογική επιτήρηση από κλιμάκια του ΕΟΔΥ, έλεγχοι Δημόσιας Υγείας (Υδατος, Υγιεινής χώρου φύλαξης τροφίμων), ψυχοκοινωνική υποστήριξη στις πληγείσες περιοχές από κλιμάκια του ΕΚΚΑ, κλπ. (Ν.3370/05, ΦΕΚ 176/Α'/2005 – Ν. 3527/07, ΦΕΚ 25/Α'/2007).

Οι διοικήσεις των νοσηλευτικών μονάδων στην περιοχή όπου εξελίσσεται η δασική πυρκαγιά βρίσκονται σε επικοινωνία με τις οικείες υπηρεσίες του Ε.Κ.Α.Β., σχετικά με τον αριθμό των συμβάντων υγείας στην περιοχή ευθύνης τους, προκειμένου να βρίσκονται σε ετοιμότητα να αντιμετωπίσουν αυξημένο αριθμό προσέλευσης ασθενών/τραυματιών λόγω δασικών πυρκαγιών.

Οι κατά τόπους Λιμενικές Αρχές μετά την ενημέρωσή τους από το οικείο Περιφερειακό Κέντρο Επιχειρήσεων (ΠΕ.Κ.Ε.) του Π.Σ. για την εκδήλωση δασικής πυρκαγιάς, υλοποιούν σύμφωνα με το σχεδιασμό τους μέτρα ασφάλειας ναυσιπλοΐας ευρύτερης θαλάσσιας περιοχής, σε περιπτώσεις

υδροληψίας από πυροσβεστικά αεροσκάφη και θέτουν σε ετοιμότητα τα πλωτά μέσα του ΛΣ-ΕΛΑΚΤ για παροχή βοήθειας στα αεροσκάφη εφόσον απαιτηθεί. Επίσης, κατόπιν σχετικού αιτήματος, διευκολύνουν την από θαλάσσης μεταφορά με πλωτά μέσα του ΛΣ-ΕΛΑΚΤ προσωπικού και μέσων επιχειρησιακά εμπλεκόμενων φορέων στην αντιμετώπιση εκτάκτων αναγκών και διαχείρισης των συνεπειών (ΕΛ.ΑΣ., ΠΣ, Ε.Κ.Α.Β., κλπ) λόγω δασικών πυρκαγιών, καθώς και υλικών και μέσων για την περίθαλψη πληγέντων, όταν αυτό κρίνεται απαραίτητο.

Επίσης, το ΛΣ-ΕΛΑΚΤ υποστηρίζει με πλωτά μέσα που διαθέτει, εφόσον συντρέχουν λόγοι, τις επιχειρήσεις διάσωσης που διενεργούνται από το Π.Σ, ή δράσεις οργανωμένης/προληπτικής απομάκρυνσης πολιτών, όταν το μέτρο αυτό αποφασιστεί. Τέλος, συντονίζουν δράσεις έρευνας και διάσωσης στην χωρική αρμοδιότητα του Λιμενικού Σώματος - Ελληνικής Ακτοφυλακής (θαλάσσιος χώρος, αιγιαλός και παραλία – αρθ. 26 του Ν.4597/2019), σύμφωνα με τα προβλεπόμενα στα επιχειρησιακά τους σχέδια.

Οι Δήμαρχοι, μετά την ενημέρωσή τους από το οικείο γραφείο Πολιτικής Προστασίας για την εκδήλωση δασικής πυρκαγιάς στην περιοχή ευθύνης τους, κινητοποιούν δια των Γραφείων Πολιτικής Προστασίας των Δήμων, το επιχειρησιακά εμπλεκόμενο δυναμικό και τα μέσα πολιτικής προστασίας του Δήμου, προκειμένου να δρομολογήσουν δράσεις όπως αυτές αναφέρονται στις παραγράφους 3.4 και 3.5 του παρόντος.

Επίσης οι Δήμαρχοι, με βάση την ενημέρωση για την αναμενόμενη πορεία εξέλιξης του καταστροφικού φαινομένου από τον εκάστοτε Επικεφαλής Αξιωματικό του Πυροσβεστικού Σώματος, ο οποίος ενεργεί σε τοπικό επίπεδο ως συντονιστής του πυροσβεστικού έργου, δύναται προς υποβοήθηση του έργου τους να συγκαλούν τα Συντονιστικά Τοπικά Όργανα (Σ.Τ.Ο.) με σκοπό τον καλύτερο συντονισμό των φορέων που εμπλέκονται σε επίπεδο Δήμου σε δράσεις υποστήριξης του έργου του Πυροσβεστικού Σώματος για τον έλεγχο και την καταστολή των δασικών πυρκαγιών, καθώς και σε δράσεις πολιτικής προστασίας για την αντιμετώπιση εκτάκτων αναγκών και την άμεση/βραχεία διαχείριση των συνεπειών, σύμφωνα με τα αναφερόμενα στις παραγράφους 3.4 και 3.5 του παρόντος.

Οι Περιφερειάρχες ή οι αρμόδιοι Αντιπεριφερειάρχες που ενεργούν σύμφωνα με τις οδηγίες και τις κατευθύνσεις που τους παρέχουν οι Περιφερειάρχες, μετά την ενημέρωσή τους από την οικεία Δ/ση Πολιτικής Προστασίας για την εκδήλωση δασικής πυρκαγιάς στην περιοχή ευθύνης τους, κινητοποιούν δια των Δ/σεων Πολιτικής Προστασίας, το επιχειρησιακά εμπλεκόμενο δυναμικό και τα μέσα πολιτικής προστασίας της Περιφέρειας, προκειμένου να δρομολογήσουν δράσεις όπως αυτές αναφέρονται στο σχεδιασμό τους.

Οι αρμόδιοι Αντιπεριφερειάρχες, που ενεργούν σύμφωνα με τις οδηγίες και τις κατευθύνσεις που τους παρέχουν οι οικείοι Περιφερειάρχες, με βάση την ενημέρωση για την αναμενόμενη πορεία εξέλιξης του καταστροφικού φαινομένου από τον εκάστοτε Επικεφαλής Αξιωματικό του Πυροσβεστικού Σώματος, ο οποίος ενεργεί σε τοπικό επίπεδο ως συντονιστής του πυροσβεστικού έργου, δύναται προς υποβοήθηση του έργου τους να συγκαλούν τα Συντονιστικά Όργανα Πολιτικής Προστασίας (Σ.Ο.Π.Π.) των οικείων Περιφερειακών Ενοτήτων με σκοπό τον καλύτερο συντονισμό των φορέων που εμπλέκονται σε επίπεδο Περιφερειακής Ενότητας σε δράσεις υποστήριξης του έργου του Πυροσβεστικού Σώματος για τον έλεγχο και την καταστολή των δασικών πυρκαγιών, καθώς και σε δράσεις πολιτικής προστασίας για την αντιμετώπιση εκτάκτων αναγκών και την άμεση/βραχεία διαχείριση των συνεπειών, σύμφωνα με τα αναφερόμενα στο σχεδιασμό τους.

Νοείται ότι κατά προτεραιότητα εξετάζονται αιτήματα συνδρομής στο έργο διάσωσης και απεγκλωβισμού, όπως και η διάθεση υδροφόρων οχημάτων, μηχανημάτων έργων, κλπ για την υποστήριξη του έργου της καταστολής από το ΠΣ.

Οι υπεύθυνοι λειτουργίας αρχαιολογικών χώρων, μνημείων και μουσείων εντός δασών, δασικών εκτάσεων και πλησίον αυτών, μετά από σχετική ενημέρωση για την αναμενόμενη πορεία εξέλιξης του καταστροφικού φαινομένου από τα αρμόδια όργανα του ΠΣ σε τοπικό επίπεδο και εφόσον αυτά βρίσκονται σε λειτουργία, εκκενώνουν άμεσα τον αρχαιολογικό χώρο από τους επισκέπτες, σύμφωνα με τα σχέδια πυροπροστασίας και εκκένωσής τους σε περίπτωση έκτακτης ανάγκης και σύμφωνα με τις κατευθυντήριες οδηγίες που δίνονται από το Υπουργείο Πολιτισμού και Αθλητισμού. Σε περιπτώσεις που προκύπτουν θέματα άμεσης προσωρινής φύλαξης των ανωτέρω χώρων και των εκθεμάτων, οι υπεύθυνοι λειτουργίας των χώρων αυτών δύναται να αιτηθούν τη συνδρομή των κατά τόπους αρμόδιων αστυνομικών αρχών.

Οι υπεύθυνοι λειτουργίας παιδικών εξοχών - κατασκηνώσεων εντός δασών, δασικών εκτάσεων και πλησίον αυτών, μετά από σχετική ενημέρωση για την αναμενόμενη πορεία εξέλιξης του καταστροφικού φαινομένου από τα αρμόδια όργανα του ΠΣ σε τοπικό επίπεδο και εφόσον αυτά βρίσκονται σε λειτουργία, εφαρμόζουν τα σχέδια εκκένωσης των κατασκηνωτών και του προσωπικού τους εφόσον συντρέχουν λόγοι.

Οι Συντονιστές των Αποκεντρωμένων Διοικήσεων ενημερώνονται από τις Δ/νσεις Πολιτικής Προστασίας για την εκδήλωση δασικής πυρκαγιάς στην περιοχή ευθύνης τους και εφόσον συντρέχουν λόγοι κινητοποιούν το προσωπικό και τα μέσα της Αποκεντρωμένης Διοίκησης για την αντιμετώπιση εκτάκτων αναγκών και τη διαχείριση των συνεπειών, εφόσον τούτο κριθεί απαραίτητο.

6.5.2 Κινητοποίηση σε κεντρικό επίπεδο

Ο Γενικός Γραμματέας Πολιτικής Προστασίας ενημερώνεται από την φυσική ηγεσία του Πυροσβεστικού Σώματος ή το ΚΕΠΠ/ΕΣΚΕ σχετικά με τις δασικές πυρκαγιές που εκδηλώνονται και την πορεία εξέλιξής τους, επικοινωνεί με τους κατά τόπους αρμόδιους Δημάρχους και τον αρμόδιο Περιφερειάρχη σχετικά με τις επιπτώσεις της δασικής πυρκαγιάς και τις δράσεις πολιτικής προστασίας που υλοποιούνται σε τοπικό επίπεδο και ενημερώνει τον Υπουργό Προστασίας του Πολίτη και τον Υφυπουργό Πολιτικής Προστασίας και Διαχείρισης Κρίσεων.

Εν συνεχεία, ο Γενικός Γραμματέας Πολιτικής Προστασίας, αναλόγως της πορείας εξέλιξης του καταστροφικού φαινομένου, συνεργάζεται με τα αρμόδια κατά τόπους Αποκεντρωμένα Όργανα Πολιτικής Προστασίας (Περιφερειάρχης, Αντιπεριφερειάρχης, Δήμαρχος) προκειμένου να εξασφαλιστεί ο συντονισμός και η διαλειτουργικότητα μεταξύ των φορέων της κεντρικής διοίκησης και των φορέων που εμπλέκονται σε περιφερειακό και τοπικό επίπεδο σε δράσεις αντιμετώπισης εκτάκτων αναγκών και άμεσης/βραχείας διαχείρισης των συνεπειών, καθώς και παροχής συνδρομής στο έργο του Πυροσβεστικού Σώματος για τον έλεγχο και την καταστολή των δασικών πυρκαγιών.

Στις περιπτώσεις που λόγω των επιχειρησιακών αναγκών κρίνεται από το Π.Σ. ότι το δυναμικό και τα μέσα για την αντιμετώπιση των δασικών πυρκαγιών σε εθνικό επίπεδο δεν επαρκούν, ο Γενικός Γραμματέας Πολιτικής Προστασίας, μετά από σχετικό αίτημα του ΠΣ, δρομολογεί την υποβολή αιτήματος διεθνούς συνδρομής για την παροχή βοήθειας από τον Ευρωπαϊκό Μηχανισμό Πολιτικής Προστασίας ή από άλλες χώρες, άλλους διεθνείς οργανισμούς ή μέσω διμερών και πολυμερών συμφωνιών.

Η Δ/νση Σχεδιασμού & Αντιμετώπισης Εκτάκτων Αναγκών της ΓΓΠΠ υποστηρίζει άμεσα το έργο του Γενικού Γραμματέα Πολιτικής Προστασίας, του Υφυπουργού Πολιτικής Προστασίας και

Διαχείρισης Κρίσεων, καθώς και των οργανικών μονάδων των Περιφερειών και των Δήμων ή φορέων της Κεντρικής Διοίκησης που εμπλέκονται στην αντιμετώπιση εκτάκτων αναγκών και την άμεση/βραχεία διαχείριση των συνεπειών από την εκδήλωση δασικών πυρκαγιών.

Στον ανωτέρω συντονισμό μεταξύ των φορέων της κεντρικής διοίκησης και των φορέων που εμπλέκονται σε περιφερειακό και τοπικό επίπεδο, κεντρικό ρόλο έχουν τα **Κέντρα Επιχειρήσεων των εμπλεκόμενων φορέων** σε κεντρικό επίπεδο (ΕΛ.ΑΣ./ΕΣΚΕΔΙΚ, 199 ΣΕΚΥΠΣ/ΕΣΚΕ, ΚΕΠΠ/ΕΣΚΕ, ΓΕΕΘΑ/ΕΘΚΕΠΙΧ, ΕΚΑΒ, κλπ), τα οποία λειτουργούν σε 24-ωρη βάση και αποτελούν τον σύνδεσμο μεταξύ των κατά τόπους επιχειρησιακά εμπλεκόμενων υπηρεσιών τους και της φυσικής και πολιτικής τους ηγεσίας του φορέα τους. Τα ανωτέρω Κέντρα Επιχειρήσεων παρακολουθούν την εφαρμογή δράσεων από τις κατά τόπους επιχειρησιακά εμπλεκόμενες υπηρεσίες τους, ενημερώνουν άμεσα την φυσική και πολιτική τους ηγεσία και με εντολή τους δρομολογούν και συντονίζουν την κινητοποίηση των υπηρεσιών του φορέα τους.

Ειδικότερα, το ΚΕΠΠ/ΕΣΚΕ βρίσκεται σε επικοινωνία με τα λοιπά Κέντρα Επιχειρήσεων εμπλεκόμενων φορέων σε κεντρικό επίπεδο, καθώς και με τις αρμόδιες οργανικές μονάδες Πολιτικής Προστασίας των Δήμων και των Περιφερειών στις περιοχές όπου εξελίσσεται το καταστροφικό φαινόμενο και υποστηρίζει το έργο των Δημάρχων, των Περιφερειάρχων και των Αρμόδιων Αντιπεριφερειάρχων, που ενεργούν σύμφωνα με τις οδηγίες και τις κατευθύνσεις που τους παρέχουν οι οικείοι Περιφερειάρχες, για την υποστήριξη του έργου της καταστολής των δασικών πυρκαγιών, την κύρια ευθύνη του οποίου έχει το Πυροσβεστικό Σώμα, καθώς και για την αντιμετώπιση εκτάκτων αναγκών και την άμεση/βραχεία διαχείριση των συνεπειών από την εκδήλωση δασικών πυρκαγιών, με τη διάθεση μέσων από άλλους φορείς ή υπηρεσίες σε κεντρικό επίπεδο κατόπιν σχετικού αιτήματος.

Ο **Προϊστάμενος της Γενικής Διεύθυνσης Αποκατάστασης Επιπτώσεων Φυσικών Καταστροφών (Γ.Δ.Α.Ε.Φ.Κ.)** ενημερώνεται από το ΚΕΠΠ/ΕΣΚΕ για δασικές πυρκαγιές με επιπτώσεις σε πολεοδομικά συγκροτήματα και οικισμούς, επικοινωνεί με τους αρμόδιους συνδέσμους, τα αστυνομικά τμήματα και τα Αποκεντρωμένα Όργανα Πολιτικής Προστασίας (Δήμαρχος, Περιφερειάρχης, Αντιπεριφερειάρχης) σχετικά με την εκτίμηση των συνεπειών σε κτήρια και κινητοποιεί το δυναμικό της Γενικής Διεύθυνσης σε περίπτωση που υπάρχουν αναφορές για βλάβες σε κτήρια που εγκυμονούν κινδύνους για την ασφάλεια των πολιτών και με εντολή του Γενικού Γραμματέα Υποδομών μεταβαίνουν στην πληγείσα περιοχή κλιμάκια της Γ.Δ.Α.Ε.Φ.Κ για έλεγχο και καταγραφή των ζημιών.

Οι συμμετέχοντες δασικοί υπάλληλοι της **Γενικής Διεύθυνσης Δασών & Δασικού Περιβάλλοντος** στο Ε.Σ.Κ.Ε., κατά τη διάρκεια της αντιπυρικής περιόδου, συντονίζουν τις Αποκεντρωμένες Δασικές Υπηρεσίες σε περιπτώσεις συμβάντων δασικών πυρκαγιών, συλλέγουν κρίσιμες πληροφορίες πεδίου για τα εν εξελίξει συμβάντα και ενημερώνουν τον Διοικητή του Ε.Σ.Κ.Ε. ή των επιμέρους μονάδων του (Συντονιστικού Κέντρου Δασοπυρόσβεσης, Κέντρου Επιχειρήσεων Πολιτικής Προστασίας). Οι συμμετέχοντες δασικοί υπάλληλοι στη στελέχωση του Ε.Σ.Κ.Ε., είναι υποχρεωμένοι, σε περιπτώσεις κρίσιμων συμβάντων, να ενημερώνουν το Γενικό Διευθυντή Δασών & Δασικού Περιβάλλοντος του Υ.Π.ΕΝ., καθώς και τον Προϊστάμενο της Διεύθυνσης Προστασίας Δασών ή τους νόμιμους αναπληρωτές τους.

Το ΕΚΑΒ έχει την ευθύνη για τον γενικότερο συντονισμό των φορέων που έχουν την ευθύνη για την υλοποίηση δράσεων σχετικών με την αντιμετώπιση εκτάκτων καταστάσεων που αφορούν στην δημόσια υγεία μετά την εκδήλωση δασικών πυρκαγιών με καταστροφικές συνέπειες. Παρακολουθεί την εφαρμογή δράσεων του Τομέα Υγείας, κινητοποιεί το Ειδικό Τμήμα Ιατρικής Καταστροφών (ΕΤΙΚ) του ΕΚΑΒ εφόσον συντρέχουν λόγοι, και συντονίζει τις υγειονομικές μονάδες για την υποδοχή τραυματιών/ασθενών, την κάλυψη αυξημένων αναγκών σε φαρμακευτικό υλικό, την ψυχοκοινωνική

υποστήριξη στις πληγείσες περιοχές από κλιμάκια του Εθνικού Κέντρου Κοινωνικής Αλληλεγγύης (ΕΚΚΑ), κλπ.

Το Υπουργείο Εξωτερικών κινητοποιεί την **Μονάδα Διαχείρισης Κρίσεων** σε περιπτώσεις που από την εξέλιξη του καταστροφικού φαινομένου μεταξύ των τραυματιών υπάρχουν αλλοδαποί πολίτες, προκειμένου να ενημερωθούν οι Πρεσβείες των αλλοδαπών πολιτών. Το ΥΠΕΞ ενημερώνεται σχετικά μέσω του ΚΕΠΠ/ΕΣΚΕ ή απευθείας με το ΕΚΑΒ, το οποίο συνεργάζεται με την προανακριτική αρχή (Π.Σ., ΕΛ.ΑΣ.) σχετικά με την ταυτοποίηση των τραυματιών

Στις περιπτώσεις που από την εξέλιξη του καταστροφικού φαινομένου υπάρχουν θανόντες αλλοδαποί πολίτες, το ΥΠΕΞ ενημερώνεται σχετικά, σύμφωνα με τις διαδικασίες που περιγράφονται στο Ειδικό Σχέδιο Διαχείρισης Ανθρώπινων Απωλειών της ΓΓΠΠ, ανεξάρτητα αν αυτό έχει ενεργοποιηθεί ή όχι.

Συμπληρωματικά προς τα ανωτέρω κρίνεται σκόπιμο να αναφερθεί ότι η ταυτοποίηση τραυματιών και θανόντων αλλοδαπών πολιτών λόγω δασικών πυρκαγιών, αποτελεί αρμοδιότητα της προανακριτικής αρχής (Π.Σ., ΕΛ.ΑΣ.) σε συνεργασία με τις Ιατροδικαστικές Υπηρεσίες. Η ενημέρωση για την κατάσταση της υγείας των τραυματιών, καθώς και ο αριθμός και οι ιατρικές μονάδες στις οποίες νοσηλεύονται, αποτελούν ευθύνη του ΕΚΑΒ, συμπεριλαμβανομένων των αλλοδαπών πολιτών.

6.6 Επιχειρήσεις Έρευνας, Διάσωσης

Οι επιχειρήσεις έρευνας και διάσωσης δρομολογούνται άμεσα μόλις οι σχετικές πληροφορίες που αφορούν απεγκλωβισμό και διάσωση πολιτών που βρίσκονται σε επαφή, ή εντός του φλεγόμενου χώρου και η προσωπική τους ασφάλεια διατρέχει άμεσο και διαρκή κίνδυνο που απαιτεί την παροχή βοήθειας, διαβιβαστούν στις κατά τόπους αρμόδιες Πυροσβεστικές Υπηρεσίες. Κατά προτεραιότητα αποτελεί υποχρέωση, όλων των υπηρεσιών ή φορέων οι οποίοι λαμβάνουν σχετικές πρωτογενείς πληροφορίες, να ενημερώνουν άμεσα την αρμόδια κατά τόπους Υπηρεσία του Πυροσβεστικού Σώματος, το οποίο είναι θεσμικά αρμόδιο για έρευνα και διάσωση στο χερσαίο χώρο (Ν. 3512/2006, ΦΕΚ 258/Α'/2006, όπως τροποποιήθηκε από το Ν. 4249/2014 – ΦΕΚ 73/Α'/2014).

Ο επικεφαλής της κατά τόπου αρμόδιας Πυροσβεστικής Υπηρεσίας αξιολογεί τις σχετικές με έρευνα και διάσωση πληροφορίες και κινητοποιεί τους διαθέσιμους πόρους του για την άμεση μετάβασή τους στα σημεία των συμβάντων. Σύμφωνα με τις πληροφορίες που λαμβάνει από τα σημεία των συμβάντων προβαίνει σε ιεράρχηση των συμβάντων και ενίσχυση των δυνάμεων, όπου αυτό απαιτείται.

Στις επιχειρήσεις έρευνας και διάσωσης επικεφαλής των επιχειρήσεων τίθεται αξιωματικός του ΠΣ, ο οποίος αξιολογώντας την κατάσταση από τον τόπο της καταστροφής δύναται να αιτηθεί τη συνδρομή και άλλων φορέων και υπηρεσιών για τη διευκόλυνση του έργου του

Τα ανωτέρω αιτήματα προς συνδρομή του έργου του Πυροσβεστικού Σώματος, οφείλουν να τα εξετάζουν κατά προτεραιότητα οι αρμόδιοι φορείς.

Η παροχή προνοσοκομειακής περίθαλψης και μεταφοράς διασωθέντων τραυματιών λόγω δασικών πυρκαγιών σε υγειονομικά κέντρα είναι αρμοδιότητα του ΕΚΑΒ (Ν. 1579/85, ΦΕΚ 217/Α'/1985).

Διευκρινίζεται ότι οι επιχειρήσεις έρευνας και διάσωσης αφορούν πολίτες που βρίσκονται σε επαφή, ή εντός του φλεγόμενου χώρου και η προσωπική τους ασφάλεια **διατρέχει άμεσο και διαρκή κίνδυνο** και απαιτεί την **άμεση παροχή βοήθειας** ώστε να μην υπάρξουν απώλειες, σε αντίθεση με την εφαρμογή του μέτρου της οργανωμένης απομάκρυνσης πολιτών που αφορά πολίτες που βρίσκονται σε κίνδυνο εξ αιτίας της παραμονής τους πλησίον της περιοχής που εξελίσσεται μια

δασική πυρκαγιά, ή σε κάποια απόσταση από την πορεία εξέλιξής της και ο κίνδυνος παραμονής τους σε οικισμούς, τμήματα πολεοδομικών συγκροτημάτων, κλπ, είναι μεγαλύτερος σε σχέση με τον κίνδυνο μετακίνησης, στον οποίο δύναται να εκτεθούν κατευθυνόμενοι προς ασφαλή χώρο.

Κατά συνέπεια, η διάσωση είναι δράση υποχρεωτική και κατά κανόνα αφορά μικρές ομάδες πολιτών, ή μεμονωμένα άτομα σε συγκεκριμένο και περιορισμένο χώρο, σε επαφή, ή εντός της φλεγόμενης ζώνης μιας δασικής πυρκαγιάς, ενώ η δράση της οργανωμένης απομάκρυνσης εξετάζεται ως μέτρο που δρομολογείται για την προληπτική προστασία των πολιτών κάτω από ορισμένες προϋποθέσεις και περιορισμούς και έχει χαρακτήρα μη υποχρεωτικό.

Τέλος επιχειρήσεις έρευνας και διάσωσης στην χωρική αρμοδιότητα του Λιμενικού Σώματος - Ελληνικής Ακτοφυλακής (θαλάσσιος χώρος, αιγιαλός και παραλία) αναλαμβάνονται και συντονίζονται από τις εκάστοτε αρμόδιες αρχές του ΛΣ-ΕΛΑΚΤ.

6.7 Έλεγχος και Καταστολή Επαγόμενων Φαινομένων

Η εκδήλωση δασικής πυρκαγιάς δύναται να προκαλέσει επαγόμενες καταστροφές, όπως πυρκαγιές σε βιομηχανικές εγκαταστάσεις, διαρροή επικίνδυνων υλικών, κλπ.

Η διαχείριση εκτάκτων αναγκών λόγω των επαγόμενων από τη δασική πυρκαγιά καταστροφών, καθώς και ο έλεγχος και καταστολή τους, δύναται να προηγείται ή να επιτελείται ταυτόχρονα με τις λοιπές δράσεις διαχείρισης εκτάκτων αναγκών λόγω της δασικής πυρκαγιάς.

Στο στάδιο αυτό, εφόσον οι επαγόμενες από τη δασική πυρκαγιά καταστροφές εκδηλωθούν, αξιολογούνται και αντιμετωπίζονται κατά περίπτωση και εφαρμόζονται τα ειδικότερα σχέδια αντιμετώπισής τους όταν αυτό απαιτηθεί (Σχέδια Αντιμετώπισης Τεχνολογικών Ατυχημάτων Μεγάλης Έκτασης - ΣΑΤΑΜΕ, κλπ).

Αιτήματα συνδρομής στο έργο της αντιμετώπισης των επαγόμενων φυσικών ή τεχνολογικών καταστροφών από άλλες υπηρεσίες και φορείς (ΕΛ.ΑΣ., Περιφέρειες, Δήμους, κλπ), πρέπει να **συναξιολογούνται**, βάσει των επιπτώσεων των επαγόμενων καταστροφών, της επικρατούσας κατάστασης καθώς και των επιχειρησιακών αναγκών και προτεραιοτήτων τους στην αντιμετώπιση των εκτάκτων αναγκών λόγω των δασικών πυρκαγιών.

6.8 Άμεση παροχή βοήθειας και υποστήριξη των πληγέντων

Η παροχή βοήθειας και υποστήριξη των πληγέντων τα πρώτα 24-ωρα μετά την εκδήλωσή δασικής πυρκαγιάς με καταστροφικές συνέπειες είναι δράσεις πολιτικής προστασίας με βαρύνουσα σημασία και δρομολογούνται αρχικά σε τοπικό επίπεδο από τους αρμόδιους Δημάρχους με την συνδρομή των οικείων Περιφερειαρχών/Αντιπεριφερειαρχών, στο πλαίσιο του θεσμικού τους ρόλου ως Αποκεντρωμένα Όργανα Πολιτικής Προστασίας, δια των αρμοδίων υπηρεσιών τους και υποστηρίζονται άμεσα από φορείς της κεντρικής διοίκησης, με βάση το μέγεθος των συνεπειών που προκλήθηκαν από την εκδήλωση του καταστροφικού φαινομένου.

Οι ανωτέρω δράσεις άμεσης παροχής βοήθειας και υποστήριξης των πληγέντων συνδέονται πρωτίστως με την εξασφάλιση άμεσης προσωρινής διαμονής των πολιτών που η κατοικία τους έχει πληγεί από τη δασική πυρκαγιά και χρειάζονται άμεση προσωρινή φιλοξενία, καθώς και με την μεταφορά και κάλυψη των στοιχειωδών αναγκών των πολιτών που έχουν προσωρινά απομακρυνθεί από περιοχή που τεκμηριωμένα εκτιμάται ότι απειλείται από εξελισσόμενη ή επικείμενη καταστροφή, για την προστασία της ζωής και της υγείας τους, στο πλαίσιο εφαρμογής του άρθ. 18 του Ν.3613/2007.

Οι δράσεις αυτές κατά κύριο λόγο απαιτούν τη συνέργεια και τη συνεργασία των υπηρεσιών των Δήμων και των Περιφερειών που εμπλέκονται, βάσει του προσωπικού και των μέσων που άμεσα διαθέτουν.

6.9 Λήψη μέτρων διασφάλισης της Δημόσιας Υγείας σε περιπτώσεις δασικών πυρκαγιών

Για τη διασφάλιση της ποιότητας του πόσιμου νερού και της ποιότητας των τροφίμων σε περιπτώσεις φυσικών καταστροφών όπως οι δασικές πυρκαγιές, το Υπουργείο Υγείας έχει εκδώσει την Δ1(δ)/ ΓΠ οικ. 56070/29-07-2019 Εγκύκλιο με θέμα «Λήψη μέτρων διασφάλισης της Δημόσιας Υγείας σε περιπτώσεις φυσικών καταστροφών όπως οι πυρκαγιές» (ΑΔΑ: 7ΖΒΔ465ΦΥΟ-ΕΑΧ).

Ειδικότερα, σύμφωνα με το ανωτέρω έγγραφο για τη διασφάλιση της ποιότητας του πόσιμου νερού οι ΟΤΑ και οι φορείς ύδρευσης που είναι υπεύθυνοι για την παροχή υγιεινού πόσιμου νερού, σε συνεργασία με τις Δ/νσεις Δημόσιας Υγείας των Περιφερειών και άλλων συναρμόδιων φορέων, θα πρέπει να διενεργήσουν υγειονομικό έλεγχο λειτουργίας των συστημάτων ύδρευσης (γεώτρηση ή πηγή υδροληψίας, δεξαμενές, εγκαταστάσεις, δίκτυο διανομής) και αποχέτευσης.

6.10 Αποκλιμάκωση

Η αποκλιμάκωση των εμπλεκόμενων φορέων που έχουν αναλάβει δράσεις για την υποστήριξη του έργου της καταστολής, για την οποία αρμόδιο είναι το Πυροσβεστικό Σώμα, γίνεται μετά από σχετική απόφαση του Επικεφαλής Αξιωματικού του Πυροσβεστικού Σώματος, ο οποίος ενεργεί ως συντονιστής του πυροσβεστικού έργου στην περιοχή του συμβάντος.

Όσον αφορά το έργο Πολιτικής Προστασίας για δράσεις που αφορούν:

- την αντιμετώπιση εκτάκτων αναγκών λόγω Δασικών Πυρκαγιών και διαχείριση συνεπειών, συμπεριλαμβανομένης και της οργανωμένης απομάκρυνσης πολιτών,
- την άμεση – βραχεία αποκατάσταση από καταστροφές που προκλήθηκαν εξαιτίας Δασικών Πυρκαγιών,

τα Όργανα Πολιτικής Προστασίας (Γενικός Γραμματέας Πολιτικής Προστασίας, Συντονιστής Αποκεντρωμένης Διοίκησης, Περιφερειάρχης/αρμόδιος Αντιπεριφερειάρχης, Δήμαρχος) τα οποία έχουν το συντονισμό του έργου Πολιτικής Προστασίας είναι αρμόδια για να αποφασίσουν την αποκλιμάκωση δυναμικού και μέσων.

Κάθε εμπλεκόμενος φορέας σε δράσεις πολιτικής προστασίας για την αντιμετώπιση εκτάκτων αναγκών λόγω Δασικών Πυρκαγιών και τη διαχείριση των συνεπειών είναι υπεύθυνος για την αποκλιμάκωση του ανθρώπινου δυναμικού και των μέσων που διαθέτει ή έχει ενεργοποιήσει.

6.11 Ενημέρωση κοινού σχετικά με θέματα που αφορούν τον έλεγχο και την καταστολή των δασικών πυρκαγιών, καθώς και επιχειρήσεων έρευνας και διάσωσης.

Η επίσημη ενημέρωση του κοινού σχετικά με θέματα που αφορούν τον έλεγχο και την καταστολή των δασικών πυρκαγιών, καθώς και των επιχειρήσεων έρευνας και διάσωσης λόγω δασικών πυρκαγιών αποτελεί αρμοδιότητα του Αρχηγείου του Π.Σ.

Η επίσημη ενημέρωση του κοινού σχετικά με θέματα που αφορούν δράσεις έρευνας και διάσωσης στην χωρική αρμοδιότητα του Λιμενικού Σώματος - Ελληνικής Ακτοφυλακής (θαλάσσιος χώρος, αιγιαλός και παραλία), αποτελεί αρμοδιότητα του Αρχηγείου του ΛΣ-ΕΛΑΚΤ.

6.12 Ενημέρωση κοινού για δράσεις που δρομολογούνται για την αντιμετώπιση εκτάκτων αναγκών και την άμεση/βραχεία διαχείριση των συνεπειών λόγω δασικών πυρκαγιών.

Η ενημέρωση της κοινής γνώμης και η παροχή οδηγιών σε κεντρικό επίπεδο, με στόχο την αντιμετώπιση των καταστροφών και την ελαχιστοποίηση των συνεπειών τους, αποτελούν αρμοδιότητα του Γενικού Γραμματέα Πολιτικής Προστασίας ή του Κεντρικού Συντονιστικού Οργάνου Πολιτικής Προστασίας (Κ.Σ.Ο.Π.Π.) (αρθ. 5, Ν. 3013/2002), εφόσον τούτο συγκληθεί.

Η ενημέρωση του κοινού για ζητήματα που αφορούν δράσεις πολιτικής προστασίας των Περιφερειών στη διαχείριση των συνεπειών (αντιμετώπιση - βραχεία αποκατάσταση), αποτελούν ευθύνη του Περιφερειάρχη σε επίπεδο Περιφέρειας ή του αρμόδιου Αντιπεριφερειάρχη σε επίπεδο Περιφερειακής Ενότητας, σύμφωνα με τις οδηγίες και τις κατευθύνσεις που τους παρέχουν οι οικείοι Περιφερειάρχες, που έχουν την αρμοδιότητα συντονισμού του έργου πολιτικής προστασίας.

Η ενημέρωση του κοινού για ζητήματα που αφορούν δράσεις πολιτικής προστασίας των Δήμων στη διαχείριση των συνεπειών (αντιμετώπιση - βραχεία αποκατάσταση), αποτελούν ευθύνη του Δημάρχου που έχει την αρμοδιότητα συντονισμού του έργου πολιτικής προστασίας σε επίπεδο Δήμου.

Η ενημέρωση του κοινού για λήψη μέτρων προστασίας της υγείας, στις περιπτώσεις που προκύπτουν ζητήματα δημόσιας υγείας λόγω δασικών πυρκαγιών (έκθεση σε προϊόντα καύσης, κλπ), καθώς και για τις επιπτώσεις των δασικών πυρκαγιών στην υγεία των πολιτών (αριθμός τραυματιών, θανόντων, κλπ) αποτελούν ευθύνη του ΕΚΑΒ σε συνεργασία με τη Διεύθυνση Επιχειρησιακής Ετοιμότητας Εκτάκτων Καταστάσεων Δημόσιας Υγείας (Δ4) του Υπουργείου Υγείας.

Η ταυτοποίηση τραυματιών πολιτών, συμπεριλαμβανομένων των αλλοδαπών πολιτών, λόγω δασικών πυρκαγιών, αποτελεί αρμοδιότητα της προανακριτικής αρχής (Π.Σ., ΕΛ.ΑΣ.) σε συνεργασία με το ΕΚΑΒ. Η ενημέρωση για την κατάσταση της υγείας των τραυματιών, καθώς ο αριθμός και οι ιατρικές μονάδες στις οποίες νοσηλεύονται, αποτελούν ευθύνη του ΕΚΑΒ.

Η ταυτοποίηση θανόντων πολιτών, συμπεριλαμβανομένων των αλλοδαπών πολιτών, λόγω δασικών πυρκαγιών, αποτελεί αρμοδιότητα της προανακριτικής αρχής (Π.Σ., ΕΛ.ΑΣ.) σε συνεργασία με τις Ιατροδικαστικές Υπηρεσίες.

Σε περιπτώσεις που από την εξέλιξη του καταστροφικού φαινομένου μεταξύ των τραυματιών ή των θανόντων υπάρχουν αλλοδαποί πολίτες, οι Πρεσβείες των αλλοδαπών πολιτών ενημερώνονται από το ΥΠ.ΕΞ.

ΜΕΡΟΣ 7

ΟΡΓΑΝΩΜΕΝΗ ΠΡΟΛΗΠΤΙΚΗ ΑΠΟΜΑΚΡΥΝΣΗ ΠΟΛΙΤΩΝ ΛΟΓΩ ΔΑΣΙΚΩΝ ΠΥΡΚΑΓΙΩΝ

ΜΕΡΟΣ 7. ΟΡΓΑΝΩΜΕΝΗ ΠΡΟΛΗΠΤΙΚΗ ΑΠΟΜΑΚΡΥΝΣΗ ΠΟΛΙΤΩΝ ΛΟΓΩ ΔΑΣΙΚΩΝ ΠΥΡΚΑΓΙΩΝ

Μεταξύ των δράσεων, που απαιτούνται για την προστασία της ζωής και της υγείας των πολιτών, είναι και η οργανωμένη προληπτική απομάκρυνσή τους από την περιοχή που τεκμηριωμένα εκτιμάται ότι απειλείται από εξελισσόμενη ή επικείμενη καταστροφή. Στο πλαίσιο αυτό θεσμοθετήθηκε το άρθ. 18 του Ν.3613/2007 προκειμένου να προσδιορισθεί το αρμόδιο αποφασίζον όργανο για την εφαρμογή του μέτρου και να υπάρξει διαδικασία στη λήψη της απόφασης που συνδέεται με την οργανωμένη προληπτική απομάκρυνση των πολιτών από εξελισσόμενη ή επικείμενη καταστροφή. Η δράση της οργανωμένης προληπτικής απομάκρυνσης πολιτών, ως μέτρο προστασίας της ζωής και της υγείας των πολιτών δύναται να εφαρμόζεται εγκαίρως σε περιοχές που αναμένεται να απειληθούν από την εξέλιξη ενός καταστροφικού φαινομένου και ο κίνδυνος παραμονής των πολιτών εντός των περιοχών που αναμένεται να απειληθούν, είναι μεγαλύτερος σε σχέση με τον κίνδυνο μετακίνησης, στον οποίο δύναται να εκτεθούν κατευθυνόμενοι προς ασφαλή χώρο.

Στο πλαίσιο εφαρμογής του άρθ. 18 του Ν.3613/2007, και ειδικότερα για λόγους προστασίας από εξελισσόμενη ή επικείμενη καταστροφή εξ αιτίας δασικών πυρκαγιών, η Δ/ση Σχεδιασμού και Αντιμετώπισης Εκτάκτων Αναγκών της Γενικής Γραμματείας Πολιτικής Προστασίας (Γ.Γ.Π.Π.), εξέδωσε το 2008 και το 2011 κατευθυντήριες οδηγίες για την οργανωμένη προληπτική απομάκρυνση πολιτών. Οι ανωτέρω οδηγίες είχαν ενσωματωθεί στο Παράρτημα ΣΤ´ (Προσθήκη ΣΤ2´) των προηγούμενων εκδόσεων του Γενικού Σχεδίου Αντιμετώπισης Εκτάκτων Αναγκών εξαιτίας Δασικών Πυρκαγιών.

Το 2014, μετά από σειρά ετών εφαρμογής του ανωτέρω θεσμικού πλαισίου, το άρθ. 18 του Ν.3613/2007 αναθεωρήθηκε με το άρθρο 108 του Ν.4249/2014.

Σε εφαρμογή του άρθ. 108 του Ν.4249/2014, η Δ/ση Σχεδιασμού και Αντιμετώπισης Εκτάκτων Αναγκών της Γενικής Γραμματείας Πολιτικής Προστασίας, εξέδωσε το 2015 επικαιροποιημένες κατευθυντήριες οδηγίες για την οργανωμένη απομάκρυνση πολιτών, οι οποίες ενσωματώθηκαν στο

Μέρος XI της 4ης Έκδοσης του Γενικού Σχεδίου Αντιμετώπισης Εκτάκτων Αναγκών εξαιτίας Δασικών Πυρκαγιών με την κωδική ονομασία "ΙΟΛΑΟΣ".

Το έτος 2020, με τον Ν.4662/20 «Εθνικός Μηχανισμός Διαχείρισης Κρίσεων και Αντιμετώπισης Κινδύνων, αναδιάρθρωση της Γενικής Γραμματείας Πολιτικής Προστασίας, αναβάθμιση συστήματος εθελοντισμού πολιτικής προστασίας, αναδιοργάνωση του Πυροσβεστικού και άλλες διατάξεις» (σχετικό 3) το άρθρο 108 του Ν.4249/2014 καταργήθηκε σύμφωνα με το άρθρο 182 του Ν.4662/2020.

Στο πλαίσιο αυτό κρίθηκε αναγκαία η αναθεώρηση των κατευθυντήριων οδηγιών που εκδοθήκαν το 2015 και το 2023 εκδόθηκαν νεότερες κατευθυντήριες οδηγίες με βάση το νεότερο θεσμικό πλαίσιο, στο οποίο μεταξύ άλλων προβλέπεται η σύνταξη ειδικών σχεδίων για την οργανωμένη προληπτική απομάκρυνση των πολιτών από τους Δήμους και τις Περιφέρειες (Α1161/18-04-2023 έγγραφο ΓΓΠΠ «Κατευθυντήριες οδηγίες για την οργανωμένη προληπτική απομάκρυνση πολιτών για λόγους προστασίας από εξελισσόμενη ή επικείμενη καταστροφή εξ' αιτίας δασικών πυρκαγιών και οδηγίες για την σύνταξη ειδικών σχεδίων στα πλαίσια εφαρμογής του αρθ. 23 παρ. 4 Ν. 4662/2020» (ΑΔΑ: 6ΡΜΙ46ΝΠΙΘ-738)).

Σύμφωνα με το νεότερο θεσμικό πλαίσιο, με το άρθρ. 1, παρ.13, του Ν.4662/2020 ορίζεται ότι η «*Οργανωμένη προληπτική απομάκρυνση πολιτών (Evacuation): περιλαμβάνει το σύνολο των ενεργειών για την προληπτική απομάκρυνση των πολιτών που βρίσκονται σε κίνδυνο εξαιτίας της παραμονής τους πλησίον περιοχής που απειλείται από ένα καταστροφικό φαινόμενο που είναι σε εξέλιξη*».

Ειδικότερα σύμφωνα με το άρθρο 27 του Ν. 4662/2020

- *Η οργανωμένη προληπτική απομάκρυνση πολιτών από μια περιοχή (ολική ή μερική) αποτελεί προληπτικό μέτρο πολιτικής προστασίας και οργανώνεται για την προστασία της ζωής και της υγείας των πολιτών, όταν τεκμηριωμένα μία περιοχή εκτιμάται ότι, απειλείται από εξελισσόμενη ή επικείμενη καταστροφή και ο κίνδυνος λόγω της παραμονής των πολιτών σε αυτή είναι σοβαρός.*

- *Η απόφαση για την οργανωμένη προληπτική απομάκρυνση πολιτών λαμβάνεται, σύμφωνα με το άρθρο 29 του Ν. 4662/2020 και σύμφωνα με το κείμενο θεσμικό πλαίσιο, τις κατευθυντήριες οδηγίες, εγκυκλίους και κανονιστικές πράξεις της διοίκησης αναφορικά με αυτή και το οποίο παραμένει σε ισχύ και μετά τη δημοσίευση του παρόντος νόμου. Τυχόν ειδικότερα ζητήματα, που δεν συμπεριλαμβάνονται στα ανωτέρω, ρυθμίζονται με κοινή απόφαση του Υπουργού Κλιματικής Κρίσης και Πολιτικής Προστασίας και των εκάστοτε συναρμόδιων Υπουργών, μετά από εισήγηση του Γενικού Γραμματέα Πολιτικής Προστασίας*

Συγκεκριμένα, με το άρθρο 29 παρ. 4στ' του Ν. 4662/2020 αναφέρεται πλέον ρητά ότι:

- *Η λήψη της απόφασης για την οργανωμένη απομάκρυνση των πολιτών αποτελεί ευθύνη των κατά τόπους Δημάρχων, οι οποίοι έχουν τον συντονισμό του έργου πολιτικής προστασίας για την αντιμετώπιση της καταστροφής σε τοπικό επίπεδο.*

- *Όταν η εξελισσόμενη ή επικείμενη καταστροφή μπορεί να επηρεάσει πάνω από έναν (1) Δήμο, η απόφαση λαμβάνεται από τον αρμόδιο Περιφερειάρχη, ο οποίος μπορεί να εξουσιοδοτήσει σχετικώς τον οικείο χωρικό Αντιπεριφερειάρχη.*

Όταν η εξελισσόμενη ή επικείμενη καταστροφή μπορεί να επηρεάσει πάνω από μία Περιφέρεια, η ανωτέρω απόφαση λαμβάνεται από τον Γενικό Γραμματέα Πολιτικής Προστασίας, ή, σε περίπτωση απουσίας ή κωλύματός του, από τον νόμιμο Αναπληρωτή του στο Συντονιστικό Όργανο Πολιτικής Προστασίας, τον Διοικητή του Συντονιστικού Οργάνου Πολιτικής Προστασίας, και εκτελείται από τους αρμόδιους Περιφερειάρχες και Δημάρχους.

- *Η λήψη των ως άνω αποφάσεων οργανωμένης απομάκρυνσης πολιτών, βασίζεται στις εισηγήσεις των φορέων που, κατά περίπτωση, έχουν την ευθύνη περιορισμού των επιπτώσεων από την εξέλιξη της καταστροφής.*

Στην προκειμένη περίπτωση έχοντας ως δεδομένο ότι ο κίνδυνος για τους πολίτες προκαλείται από την εκδήλωση και εξέλιξη δασικής πυρκαγιάς, αρμόδιο όργανο για

- να εισηγηθεί το μέτρο της οργανωμένης απομάκρυνσης πολιτών, είναι ο εκάστοτε Επικεφαλής Αξιωματικός του Πυροσβεστικού Σώματος, ο οποίος ενεργεί σε τοπικό επίπεδο ως συντονιστής του πυροσβεστικού έργου και
- να αποφασίσει τη λήψη του μέτρου είναι ο κατά τόπο αρμόδιος Δήμαρχος ή Περιφερειάρχης, ή χωρικός Αντιπεριφερειάρχης, κ.λπ., σύμφωνα με τα όσα προβλέπονται στο άρθρο 29 παρ. 4στ' του Ν.4662/2020 όπως ισχύει.

Επισημαίνεται ότι η δράση της οργανωμένης προληπτικής απομάκρυνσης που δρομολογείται ως μέτρο για την προστασία των πολιτών, έχει χαρακτήρα μη υποχρεωτικό, βασιζόμενη στην έγκαιρη ενημέρωσή τους για τον κίνδυνο και τις πιθανές συνέπειες που έχει η παραμονή τους στο χώρο για τον οποίο έχει ληφθεί η απόφαση της απομάκρυνσης τους για προληπτικούς λόγους.

Τέλος σύμφωνα με το αρθ. 23 παρ. 4, του Ν 4662/2020) προβλέπεται :

Στα Περιφερειακά και Τοπικά Σχέδια των Περιφερειών και των Δήμων, συμπεριλαμβάνονται Ειδικά Σχέδια για την προληπτική οργανωμένη απομάκρυνση των πολιτών, τα οποία καταρτίζονται με τη συνδρομή των κατά τόπους αρμόδιων αστυνομικών, πυροσβεστικών, υγειονομικών και λιμενικών αρχών. Ειδικότερα, τα ανωτέρω σχέδια περιλαμβάνουν, ιδίως,:

- Διαδικασίες για τη λήψη απόφασης οργανωμένης απομάκρυνσης πολιτών για λόγους προστασίας της ζωής ή της υγείας τους, από εν εξελίξει ή από επαπειλούμενο κίνδυνο ή απειλή.
- Εναλλακτικές οδεύσεις απομάκρυνσης και μέτρα εξασφάλισής της, όπως ενδεικτικά η προσωρινή μονοδρόμηση οδών διπλής κατεύθυνσης.
- Τρόπους και δυνατότητες μεταφοράς πολιτών, συμπεριλαμβανομένης της χρήσης μέσων μαζικής μεταφοράς.
- Διαδικασίες για την ενημέρωση του κοινού πριν και κατά τη διάρκεια της οργανωμένης απομάκρυνσης, συμπεριλαμβανομένων και των ατόμων με κινητικές δυσκολίες ή ειδικές ανάγκες.
- Δράσεις για την εύρεση θέσεων κατάλληλων χώρων υποδοχής, προσωρινής καταφυγής, στέγασης και παροχής διοικητικής μέριμνας.

Πλέον των ανωτέρω και αναφορικά με το ειδικό σχέδιο προληπτικής οργανωμένης απομάκρυνσης των πολιτών που προβλέπεται να καταρτισθεί από τους Δήμους και τις Περιφέρειες, διευκρινίζεται ότι εφόσον θεσμικά προβλέπεται να συμπεριλαμβάνεται στα Περιφερειακά και Τοπικά σχέδια των Περιφερειών και των Δήμων, είναι προφανές ότι το ειδικό σχέδιο θα αποτελεί παράρτημα των Σχεδίων των Περιφερειών και των Δήμων που έχουν ήδη συνταχθεί για την Αντιμετώπιση Εκτάκτων Αναγκών εξαιτίας Δασικών Πυρκαγιών με την κωδική ονομασία "ΙΟΛΑΟΣ".

Σχετικά με το περιεχόμενο των ειδικών σχεδίων που σύμφωνα με αρθ. 23 παρ. 4 του Ν.4662/2020 καταρτίζονται και συντάσσονται με τη συνδρομή των κατά τόπους αρμόδιων Αστυνομικών, Πυροσβεστικών, Υγειονομικών και Λιμενικών αρχών, παρέχονται οδηγίες στο Α1161/18-04-2023 έγγραφο ΓΓΠΠ καθώς και στο Μέρος XV του παρόντος.

Σημειώνεται ότι η κατάρτιση ενός τέτοιου σχεδίου θα συμβάλει στον εκ των προτέρων σχεδιασμό για την έγκαιρη εφαρμογή του μέτρου, χωρίς να χάνεται πολύτιμος χρόνος για τη συλλογή πληροφοριών που κρίνονται απαραίτητες στη λήψη των αποφάσεων, λαμβάνοντας υπόψη και σχετικούς περιορισμούς με κυριότερο τον περιορισμό ότι είναι δύσκολη η εκ των προτέρων η γνώση και επακριβής περιγραφή σε ένα σχέδιο των συνθηκών κάτω από τις οποίες μπορεί να εκδηλωθεί και εξελιχθεί μια δασική πυρκαγιά στο μέλλον η οποία ενδέχεται να απειλήσει τη ζωή, την υγεία και τη περιουσία των πολιτών.

Σε αντίθετη περίπτωση, η απουσία εκ των προτέρων σχεδιασμού και η έλλειψη πληροφοριών που κρίνονται απαραίτητες στη λήψη των αποφάσεων, ενδέχεται να οδηγήσει σε αντίθετο από το αναμενόμενο αποτέλεσμα κατά την εφαρμογή του μέτρου.

7.1. Εισήγηση για την οργανωμένη προληπτική απομάκρυνση πολιτών λόγω δασικών πυρκαγιών.

Όπως έχει ήδη αναφερθεί, με βάση το ισχύον θεσμικό πλαίσιο, αρμόδιο όργανο για την εισήγηση του μέτρου της οργανωμένης προληπτικής απομάκρυνσης των πολιτών από εξελισσόμενη ή επικείμενη καταστροφή εξ αιτίας δασικής πυρκαγιάς είναι ο εκάστοτε Επικεφαλής Αξιωματικός του Πυροσβεστικού Σώματος, ο οποίος ενεργεί σε τοπικό επίπεδο ως συντονιστής του πυροσβεστικού έργου.

Στο πλαίσιο αυτό και υπό την προϋπόθεση ότι μια δασική πυρκαγιά που έχει εκδηλωθεί έχει εκφύγει της αρχικής προσβολής και της δυνατότητας άμεσου περιορισμού και ελέγχου και σύμφωνα με την αναμενόμενη εξέλιξή της, κινείται προς κατοικημένες περιοχές (οικισμοί, πολεοδομικά τμήματα πόλεων), η εισήγηση από τον Επικεφαλής Αξιωματικό του Πυροσβεστικού Σώματος ο οποίος ενεργεί σε τοπικό επίπεδο ως συντονιστής του πυροσβεστικού έργου για την οργανωμένη προληπτική απομάκρυνση πολιτών, θα πρέπει να εξετάζεται εγκαίρως ως προληπτικό μέτρο για την προστασία της ζωής και της υγείας τους και να προτείνονται στο αρμόδιο όργανο (Δήμαρχος, κλπ.) τα όρια της περιοχής ή των περιοχών που θα χρειαστεί να υλοποιηθεί. Δηλαδή το μέτρο αυτό, δύναται να εφαρμοστεί στις περιοχές που ενδέχεται να απειληθούν από την εξέλιξη μιας δασικής πυρκαγιάς (επερχόμενη πυρκαγιά) και ο κίνδυνος παραμονής των πολιτών στις περιοχές αυτές (περιοχές που κατοικούνται) εκτιμάται ότι είναι μεγάλος.

Σε κάθε περίπτωση η εισήγηση για την οργανωμένη προληπτική απομάκρυνση πολιτών, δεδομένων και των κινδύνων που διατρέχουν οι πολίτες κατά την υλοποίησή της, θα πρέπει να βασίζεται σε συγκεκριμένα κριτήρια που αφορούν την αναμενόμενη εξέλιξη της δασικής πυρκαγιάς και τις δυνατότητες περιορισμού και ελέγχου της.

Η εισήγηση από τον εκάστοτε Επικεφαλής Αξιωματικό του Πυροσβεστικού Σώματος, ο οποίος ενεργεί σε τοπικό επίπεδο ως συντονιστής του πυροσβεστικού έργου προς το κατά τόπο αρμόδιο όργανο (Δήμαρχο, κλπ) για τη λήψη της απόφασης που αφορά την εφαρμογή του μέτρου της οργανωμένης προληπτικής απομάκρυνσης πολιτών, θα πρέπει να συμπεριλαμβάνει και μια εκτίμηση της πορείας και της κατεύθυνσης που αναμένεται να ακολουθήσει η δασική πυρκαγιά κινούμενη προς την κατοικημένη περιοχή, καθώς και μια εκτίμηση του χρόνου προσέγγισης της πυρκαγιάς στην κατοικημένη περιοχή (δηλαδή μια εκτίμηση ότι η πυρκαγιά π.χ. θα προσεγγίσει τον οικισμό σε δυο ώρες από την βόρεια πλευρά του).

Η εκτίμηση αυτή αποτελεί κριτήριο προκειμένου να γνωρίζει το κατά τόπο αρμόδιο όργανο (Δήμαρχος, κλπ) εγκαίρως τα όρια της περιοχής ή των περιοχών που ενδεχομένως θα χρειαστεί να υλοποιηθεί η δράση της οργανωμένης προληπτικής απομάκρυνσης πολιτών καθώς και τα χρονικά περιθώρια που έχει στη διάθεση του προκειμένου να λάβει αποφάσεις και να δρομολογήσει τις ενδεικνυόμενες δράσεις πολιτικής προστασίας έχοντας υπόψη το Ειδικό Σχέδιο το οποίο θα έχει καταρτισθεί προκειμένου να συμβάλει στον σχεδιασμό για την έγκαιρη εφαρμογή του μέτρου Υπενθυμίζεται ότι η εισήγηση βασίζεται στα δεδομένα που έχει στη διάθεσή του ο επικεφαλής του Π.Σ. τη συγκεκριμένη χρονική στιγμή και ότι η συμπεριφορά μίας δασικής πυρκαγιάς είναι ένα πολύ δυναμικό και ευμετάβλητο φαινόμενο εξαρτώμενο κυρίως από το συνδυασμό συνεχώς μεταβαλλόμενων παραγόντων του φυσικού περιβάλλοντος μέσα στο οποίο εξελίσσεται, τους οποίους, κατά την εξέλιξή της, δύναται να τροποποιεί.

Η εισήγηση από τον εκάστοτε Επικεφαλής Αξιωματικό του Πυροσβεστικού Σώματος, προς το κατά τόπο αρμόδιο όργανο (Δήμαρχο, κλπ) μπορεί να γίνει δια ζώσης ή/και τηλεφωνικά. Σε κάθε περίπτωση, πρέπει να έχει επίσημα καθοριστεί, ένα τηλέφωνο έκτακτης ανάγκης που θα λειτουργεί και απαντά όλες τις ημέρες της εβδομάδας (7/7) σε 24ώρη βάση κατά τη διάρκεια της αντιπυρικής περιόδου μέσω του οποίου ο εκάστοτε Επικεφαλής Αξιωματικός του Πυροσβεστικού Σώματος, θα μπορεί να εισηγείται την οργανωμένη προληπτική απομάκρυνση μέσω του Περιφερειακού Κέντρου Επιχειρήσεων του Πυροσβεστικού Σώματος (ΠΕΚΕ), όπως επίσης και μια δ/ση ηλεκτρονικού ταχυδρομείου του Δήμου και

Περιφέρειας στην οποία εφόσον συντρέχουν λόγοι θα αποστέλλονται σχετικά αιτήματα κλπ, μέσω του ΠΕΚΕ.

7.2. Λήψη απόφασης για την οργανωμένη προληπτική απομάκρυνση πολιτών όταν η εξελισσόμενη ή επικείμενη καταστροφή λόγω δασικών πυρκαγιών επηρεάζει έναν (1) Δήμο

Σύμφωνα με το άρθρο 29 παρ. 4στ' του Ν.4662/2020, όταν μια εξελισσόμενη ή επικείμενη δασική πυρκαγιά μπορεί να επηρεάσει κατοικημένες περιοχές όπως οικισμούς, πολεοδομικά τμήματα πόλεων κλπ., εντός ενός (1) Δήμου, η λήψη της απόφασης για την οργανωμένη προληπτική απομάκρυνση των πολιτών κατόπιν σχετικής εισήγησης από τον εκάστοτε Επικεφαλής Αξιωματικό του Πυροσβεστικού Σώματος ο οποίος ενεργεί σε τοπικό επίπεδο ως συντονιστής του πυροσβεστικού έργου, αποτελεί ευθύνη του κατά τόπον αρμόδιου Δημάρχου, ο οποίος έχει τον συντονισμό του έργου πολιτικής προστασίας για την αντιμετώπιση εκτάκτων αναγκών σε τοπικό επίπεδο.

Ζητήματα που συνδέονται με τη λήψη ή μη της απόφασης προληπτικής απομάκρυνσης ατόμων που ευρίσκονται εντός υποδομών ή εγκαταστάσεων που τελούν υπό την εποπτεία φορέων, ή διέπονται από ειδικότερες νομοθεσίες και της δρομολόγησης δράσεων για την υλοποίησή της, αποτελούν αρμοδιότητα των υπευθύνων λειτουργίας τους.

Στην ανωτέρω κατηγορία υποδομών και εγκαταστάσεων υπάγονται Νοσοκομεία, Νοσηλευτικά Ιδρύματα, Παιδικές Κατασκηνώσεις, Camping, Ιερές Μονές, Αρχαιολογικοί χώροι, Ξενοδοχειακές μονάδες, Εγκαταστάσεις Ενόπλων Δυνάμεων και Σωμάτων Ασφάλειας, Δομές φιλοξενίας προσφυγών Καταστήματα κράτησης/Φυλακές, κλπ. Νοείται ότι οι εγκαταστάσεις αυτές για να απειλούνται από την εξέλιξη μιας δασικής πυρκαγιάς και να συντρέχουν λόγοι προληπτικής απομάκρυνσης των ατόμων που ευρίσκονται εντός τους, θα πρέπει να συνορεύουν με δάση ή δασικές εκτάσεις και να έχουν μεγάλη εγγύτητα με καύσιμα δασικής προέλευσης.

Στην παράγραφο 11.9 του παρόντος αναφέρονται ζητήματα που αφορούν την προληπτική απομάκρυνση ατόμων που ευρίσκονται εντός υποδομών και εγκαταστάσεων που τελούν υπό την εποπτεία φορέων, ή διέπονται από ειδικότερες νομοθεσίες.

7.3. Κατευθυντήριες οδηγίες για τη λήψη της απόφασης για την μερική οργανωμένη προληπτική απομάκρυνση πολιτών λόγω δασικών πυρκαγιών από τον κατά τόπο αρμόδιο Δήμαρχο

Μια πρώτη προσέγγιση του κινδύνου εξαιτίας δασικών πυρκαγιών που πιθανά διατρέχουν, ή δεν διατρέχουν τα κτίρια που συγκροτούν έναν οικισμό¹⁵, ή ένα πολεοδομικό τμήμα πόλης και οι πολίτες που διαβιούν /βρίσκονται σ' αυτά, αποτελεί η εγγύτητα τους με καύσιμα δασικής προέλευσης, η οποία μπορεί να καταγραφεί στο Ειδικό Σχέδιο και να αποτελέσει κριτήριο που θα πρέπει να λάβει υπόψη του το αρμόδιο όργανο (Δήμαρχος, κλπ.) προκειμένου να αποφασίσει την εφαρμογή του μέτρου της μερικής ή ολικής προληπτικής απομάκρυνσης των πολιτών, σύμφωνα με το νεότερο θεσμικό πλαίσιο.

Πιο συγκεκριμένα σε κατοικημένες περιοχές όπως οικισμοί πολεοδομικά τμήματα πόλεων, κλπ., που συνορεύουν περιμετρικά με δάσος ή δασική έκταση και δεν υπάρχει εντός του δομημένου περιβάλλοντος συνέχεια σε καύσιμα δασικής προέλευσης, το μέτρο της οργανωμένης προληπτικής απομάκρυνσης πολιτών που διαβιούν ή βρίσκονται σ' αυτές, από δασική πυρκαγιά που εξελίσσεται προς την κατοικημένη περιοχή, ενδέχεται να αφορά κατά κύριο λόγο τους πολίτες που διαβιούν ή βρίσκονται σε κτίσματα περιμετρικά του οικισμού ή τους πολίτες που διαβιούν ή βρίσκονται σε οικοδομικά τετράγωνα που έχουν μεγάλη εγγύτητα με δάσος ή δασική έκταση. (Εικόνα 7.1).



Εικόνα 7.1. Η δομημένη περιοχή που συνορεύει περιμετρικά με δάσος ή δασική έκταση και δεν υπάρχει συνέχεια σε καύσιμα δασικής προέλευσης μεταξύ των κτιρίων που την συγκροτούν.

¹⁵ Ως **οικισμός** νοείται κάθε διακεκριμένο οικιστικό σύνολο το οποίο αναφέρεται στην τελευταία απογραφή ως οικισμός με πληθυσμό μέχρι και 2.000 κατοίκους ανεξάρτητα εάν ο Δήμος ή η Κοινότητα στον οποίο υπάγονται έχουν πληθυσμό μεγαλύτερο από 2.000 κατοίκους. Σύμφωνα με το αρθ. 3 του Ν. 4772/2021 περί απογράφης κτιρίων και πληθυσμού κατοικιών (ΚΠΚ) **αυτοτελής οικισμός** είναι ένα σύνολο κτιρίων που γειτονεύουν και απέχουν μεταξύ τους μέχρι διακόσια (200) μέτρα, εάν δεν υπάρχει εγκεκριμένο σχέδιο πόλεως, και μέχρι χίλια (1.000) μέτρα, εάν υπάρχει, και περιλαμβάνουν τουλάχιστον δέκα (10) κατοικίες νοικοκυριών ή μία (1) συλλογική κατοικία ή κατοικίες νοικοκυριών και συλλογικές κατοικίες, στις οποίες μπορούν να κατοικήσουν κανονικά τουλάχιστον πενήντα (50) άτομα, ανεξάρτητα εάν αυτά κατοικούν όλο το έτος ή ορισμένη εποχή. **Μικροί οικισμοί** θεωρούνται όσοι κατά την τελευταία απογραφή είχαν σαν πληθυσμό μέχρι και 200 κατοίκους, ή μέχρι 100 οικοδομές. **Μεσαίοι οικισμοί** θεωρούνται όσοι είχαν κατά την τελευταία απογραφή πληθυσμό 201-1000 κατοίκους ή μέχρι 500 οικοδομές. **Μεγάλοι οικισμοί** θεωρούνται όσοι κατά την τελευταία απογραφή είχαν πληθυσμό από 1001 - 2.000 κατοίκους (Π.Δ 24.4/3.5.1985 (ΦΕΚ 181Δ') όπως έχει τροποποιηθεί και ισχύει).

Στην περίπτωση αυτή, είναι δυνατή η λήψη της απόφασης από το αρμόδιο όργανο (Δήμαρχος, κλπ.), για την εφαρμογή του μέτρου της μερικής οργανωμένης προληπτικής απομάκρυνση πολιτών (άρθρο 27, παρ. 1 του Ν 4662/2020).

Τα προληπτικά μέτρα προστασίας των πολιτών, που θα δρομολογηθούν στις περιπτώσεις αυτές, αφορούν κυρίως την έγκαιρη ενημέρωση και απομάκρυνση τους από τα περιμετρικά κτίρια που έχουν μεγάλη εγγύτητα με δάσος ή δασική έκταση και την προσωρινή συγκέντρωση τους σε κτίρια (χώροι καταφυγής) εντός του δομημένου περιβάλλοντος των οικισμών ή των πολεοδομικών τμημάτων πόλεων μέχρι να παρέλθει ο κίνδυνος.

Τα κτίρια που θα επιλεγούν και θα καταγραφούν στο ειδικό σχέδιο του Δήμου ως χώροι καταφυγής των πολιτών¹⁶ σε περίπτωση δασικής πυρκαγιάς που εξελίσσεται πλησίον ή στα όρια μιας κατοικημένης περιοχής που συνορεύει περιμετρικά με δάσος ή δασική έκταση και δεν υπάρχει εντός του δομημένου περιβάλλοντος συνέχεια με καύσιμα δασικής προέλευσης, θα πρέπει σε κάθε περίπτωση να παρέχουν προστασία από θερμά αέρια, καπνό και παράγωγα καύσης που εκλύονται και διαχέονται στην ατμόσφαιρα από επερχόμενη δασική πυρκαγιά. Η πρόσβαση των πολιτών σε αυτά όπως επίσης και των οχημάτων φορέων έκτακτης ανάγκης (ΕΛΑΣ, ΠΣ,ΕΚΑΒ) θα πρέπει να είναι ευχερής. Με βάση τα ανωτέρω και εφόσον ο Επικεφαλής Αξιωματικού του Πυροσβεστικού Σώματος εισηγηθεί την προληπτική απομάκρυνση πολιτών κατοικημένης περιοχής που συνορεύει περιμετρικά με δάσος ή δασική έκταση, ο αρμόδιος Δήμαρχος, έχοντας υπόψη:

- τη σχετική εισήγηση στην οποία θα συμπεριλαμβάνεται και μια εκτίμηση της πορείας και της κατεύθυνσης που αναμένεται να ακολουθήσει η δασική πυρκαγιά κινουμένη προς την κατοικημένη περιοχή, όπως επίσης και το χρονικό διάστημα που δυνητικά θα έχει στη διάθεση του για να οργανώσει την προληπτική απομάκρυνση πολιτών
- ότι η κατοικημένη περιοχή που απειλείται δεν ευρίσκεται εντός δάσους ή δασικής έκτασης αλλά συνορεύει και δεν υπάρχει εντός του δομημένου περιβάλλοντος συνέχεια σε καύσιμα δασικής προέλευσης

καθορίζει άμεσα, σημείο συγκέντρωσης (σε ασφαλή χώρο), στον οποίο οφείλουν να προσέλθουν, μετά από σχετική ενημέρωση, οι επικεφαλής των φορέων που κύρια εμπλέκονται (ΕΛΑΣ, ΠΣ, ΕΚΑΒ, υπεύθυνος Πολιτικής Προστασίας του Δήμου), ή εάν αυτό δεν είναι άμεσα εφικτό, οι αναπληρωτές τους, οι οποίοι θα πρέπει να είναι σε συνεχή επικοινωνία με τους επικεφαλής τους.

Η ενέργεια αυτή, η οποία συνιστά Στοιχείο Διοίκησης για την λήψη της απόφασης και την υλοποίηση της δράσης της μερικής οργανωμένης προληπτικής απομάκρυνσης πολιτών, κρίνεται απαραίτητη προκειμένου να εξασφαλιστεί, η μεταξύ τους επικοινωνία, η συλλογή και ανταλλαγή πληροφοριών σχετικών με την τρέχουσα κατάσταση, και ο συντονισμός τους.

Επισημαίνεται ότι σε κάθε περίπτωση, η φυσική παρουσία του αρμοδίου Δημάρχου στον τόπο που εξελίσσεται το καταστροφικό φαινόμενο κρίνεται απαραίτητη πριν λάβει την οποιαδήποτε απόφαση, προκειμένου να έχει ίδια αντίληψη της περιοχής που απειλείται, σύμφωνα με την εισήγηση του Επικεφαλής Αξιωματικού του Πυροσβεστικού Σώματος, και

¹⁶ Τα κτίρια που θα επιλεγούν ως **χώροι καταφυγής** θα πρέπει να πληρούν όλους τους κανόνες υγιεινής και ασφάλειας των χώρων που προορίζονται για συνάθροιση πολιτών. Εκκλησίες, Σχολικές μονάδες, Κλειστές δημοτικές αθλητικές εγκαταστάσεις, Δημοτικά κτίρια που διαθέτουν αίθουσες για συνάθροιση πολιτών κλπ, θα μπορούσαν να επιλεγούν ως χώροι καταφυγής ωστόσο η επιλογή των χώρων καταφυγής πολιτών εντός του δομημένου περιβάλλοντος θα πρέπει να εξετάζεται κατά περίπτωση στα ειδικά σχέδια των Δήμων λαμβάνοντας υπόψη τις δυνατότητες που υπάρχουν σε κάθε περιοχή για το προσδιορισμό τους.

Στις περιπτώσεις που προκύψει ανάγκη να χρησιμοποιηθούν τα κτίρια που έχουν επιλεγεί ως χώροι καταφυγής πολιτών από επερχόμενη δασική πυρκαγιά, επιβάλλεται η διακοπή λειτουργίας του συστήματος εξαερισμού και κλιματιστικών τους μέχρι να παρέλθει ο κίνδυνος, όπως επίσης και το κλείσιμο των παραθύρων και θυρών τους, λαμβάνοντας υπόψη ότι ιδιαίτερα ευάλωτοι στις επιπτώσεις του καπνού από μια δασική πυρκαγιά είναι τα άτομα με αναπνευστικά προβλήματα ή άσθμα, οι πάσχοντες από υπερευαισθησία της αναπνευστικής οδού, άτομα με καρδιοαγγειακές ασθένειες, οι ηλικιωμένοι, τα παιδιά, τα βρέφη και οι έγκυες γυναίκες.

αφού συγκροτήσει άμεσα το Στοιχείο Διοίκησης ή συγκαλέσει, χωρίς αυτό να είναι προϋπόθεση, το Συντονιστικό Τοπικό Όργανο (ΣΤΟ) πολιτικής προστασίας του Δήμου, εφόσον η εξέλιξη της πυρκαγιάς του παρέχει τα χρονικά περιθώρια, να λάβει τις ενδεικνυόμενες αποφάσεις. Η σύγκληση του ΣΤΟ δεν αποτελεί προϋπόθεση για τη λήψη της απόφασης ή την υλοποίηση της δράσης της οργανωμένης προληπτικής απομάκρυνσης πολιτών.

Σε περίπτωση κωλύματος ή αδυναμίας του να βρεθεί άμεσα στον τόπο που εξελίσσεται το καταστροφικό φαινόμενο, θα πρέπει εκ των προτέρων για τις περιπτώσεις αυτές, να έχει με εξουσιοδοτική πράξη ορίσει αναπληρωτή του έτσι ώστε να εξασφαλισθεί άμεσα η φυσική παρουσία του αρμοδίου οργάνου στον τόπο που εξελίσσεται το καταστροφικό φαινόμενο, προκειμένου να λάβει τις ενδεικνυόμενες αποφάσεις.

Στις περιπτώσεις που για την οργανωμένη ολική προληπτική απομάκρυνση των πολιτών, κρίνεται αναγκαία η χρήση πλωτών θαλασσίων μέσων, η παρουσία και η συμβολή των κατά τόπους Λιμενικών Αρχών αποτελεί απαραίτητη προϋπόθεση και η παρουσία εκπροσώπου τους, στο Στοιχείο Διοίκησης ή στο Συντονιστικό Τοπικό Όργανο (ΣΤΟ) που θα συγκαλέσει ο Δήμαρχος για την λήψη της απόφασης ή την υλοποίηση της δράσης, κρίνεται απαραίτητη. Στο πλαίσιο αυτό, ο Δήμαρχος επικοινωνεί με την οικεία Λιμενική Αρχή για την διάθεση εκπροσώπου της στο Στοιχείο Διοίκησης ή στο Συντονιστικό Τοπικό Όργανο (ΣΤΟ) (Ν.Δ. 444/1970, Ν.4150/2013, όπως ισχύουν).

Στο πλαίσιο αυτό ο αρμόδιος Δήμαρχος υποστηριζόμενος από το Στοιχείο Διοίκησης, αφού συγκεντρώσει όλες τις απαραίτητες πληροφορίες σχετικές:

- με την κατοικημένη περιοχή που απειλείται σύμφωνα με την εισήγηση του Επικεφαλής Αξιωματικού του Πυροσβεστικού Σώματος,
- το προσδιορισμό επακριβώς των όριων της περιοχής που θα πρέπει να δρομολογηθεί το μέτρο της μερικής οργανωμένης προληπτικής απομάκρυνσης πολιτών,
- τον προσδιορισμό των ασφαλών οδών διαφυγής όπως επίσης και των χώρων καταφυγής των πολιτών,

όπως αυτά έχουν προσδιορισθεί στο ειδικό σχέδιο του Δήμου, θα προχωρήσει, εφόσον συντρέχουν λόγοι στη λήψη της απόφασης, για την εφαρμογή του μέτρου.

Στη περίπτωση που ο Δήμαρχος λάβει τη σχετική απόφαση για να δρομολογήσει το μέτρο της μερικής οργανωμένης προληπτικής απομάκρυνσης πολιτών, με την συνδρομή των αστυνομικών δυνάμεων της ΕΛΑΣ θα πρέπει να ενημερώσει άμεσα τους πολίτες που διαβιούν ή βρίσκονται σε κτίσματα περιμετρικά του οικισμού ή τους πολίτες που διαβιούν ή βρίσκονται σε οικοδομικά τετράγωνα που έχουν μεγάλη εγγύτητα με δάσος ή δασική έκταση, πόρτα πόρτα με διερχόμενα οχήματα της ΕΛΑΣ ή και του Δήμου, προκειμένου να απομακρυνθούν προληπτικά μέχρι να παρέλθει ο κίνδυνος, από ασφαλείς διαδρομές προς ασφαλείς χώρους προσωρινής καταφυγής οι οποίοι θα υποδεικνύονται κατά την ενημέρωσή τους.

Σε κάθε περίπτωση με εισήγηση του Επικεφαλής Αξιωματικού του Πυροσβεστικού Σώματος θα πρέπει όταν σε μια περιοχή που διοικητικά υπάγεται σε ένα Δήμο εξελίσσεται μια δασική πυρκαγιά που έχει εκφύγει της αρχικής προσβολής και της δυνατότητας αμέσου περιορισμού και ελέγχου της και στην περιοχή αυτή υπάρχουν οικισμοί, ή πολεοδομικά τμήματα πόλεων ή υποδομές και εγκαταστάσεις, όπως αυτές προσδιορίζονται στη παράγραφο 11.3 του παρόντος, με εγγύτητα σε δάση και δασικές εκτάσεις, να εκδοθεί μήνυμα μαζικής γεωστοχευμένης ειδοποίησης πολιτών (μήνυμα έκτακτης ανάγκης 112) με απόφαση του Γενικού Γραμματέα Πολιτικής Προστασίας ως αρμόδιο όργανο για την εντολή μαζικής και γεωστοχευμένης προειδοποίησης πολιτών που βρίσκονται σε περιοχές που απειλούνται από ή όπου εξελίσσονται καταστροφές¹⁷, μέσω του Εθνικού Συντονιστικού Κέντρου Επιχειρήσεων και Διαχείρισης Κρίσεων (Ε.Σ.Κ.Ε.ΔΙ.Κ.) προκειμένου να ενημερωθούν εγκαίρως όλοι οι πολίτες που διαβιούν ή βρίσκονται στη περιοχή όπως επίσης και οι υπεύθυνοι υποδομών και εγκαταστάσεων ότι στην περιοχή τους έχει εκδηλωθεί δασική πυρκαγιά που είναι σε εξέλιξη.

¹⁷ Υπ. αριθμ. 29190 οικ. Φ.109.1(ΦΕΚ 3005 τ.Β/ 20-07-2020) Απόφαση του Γενικού Γραμματέα Πολιτικής Προστασίας

«Κανονισμός Οργάνωσης και Λειτουργίας του Εθνικού Συντονιστικού Κέντρου Επιχειρήσεων και Διαχείρισης Κρίσεων

(Ε.Σ.Κ.Ε.Δι.Κ.), ρύθμιση θεμάτων διάρθρωσης, στελέχωσης και λοιπές διατάξεις».

Σε δεύτερο χρόνο και εφόσον ο Επικεφαλής Αξιωματικός του Πυροσβεστικού Σώματος έχει εισηγηθεί την προληπτική απομάκρυνση πολιτών κατοικημένης περιοχής που συνορεύει περιμετρικά με δάσος ή δασική έκταση και εφόσον ο αρμόδιος Δήμαρχος λάβει την απόφαση εφαρμογής του μέτρου της μερικής οργανωμένης προληπτικής απομάκρυνσης πολιτών και εφόσον έχουν διευκρινισθεί στο Στοιχείο Διοίκησης η περιοχή για την οποία έχει ληφθεί η απόφαση, οι ασφαλείς οδοί διαφυγής των πολιτών και οι χώροι καταφυγής των πολιτών, ο αρμόδιος Δήμαρχος ενημερώνει άμεσα τον Γενικό Γραμματέα Πολιτικής Προστασίας και συνεργάζεται μαζί του προκειμένου να προσδιορισθεί η περιοχή και το περιεχόμενο του δεύτερου κατά σειρά μηνύματος για την άμεση αποστολή μαζικής γεωστοχευμένης ειδοποίησης πολιτών (μηνύμα έκτακτης ανάγκης 112) μέσω του Εθνικού Συντονιστικού Κέντρου Επιχειρήσεων και Διαχείρισης Κρίσεων (Ε.Σ.Κ.Ε.Δι.Κ.) αναφορικά με την συγκεκριμένη δράση της προληπτικής απομάκρυνσης πολιτών.

Παράλληλα και ταυτόχρονα με την αποστολή όλων των ανωτέρω μηνυμάτων έκτακτης ανάγκης 112, ο Δήμος θα πρέπει με κάθε πρόσφορο να ενημερώσει τους πολίτες (ενημέρωση πόρτα-πόρτα με διερχόμενο όχημα, μέσα Μαζικής Ενημέρωσης, κλπ.) για την απόφαση του Δημάρχου περί εφαρμογής του μέτρου της μερικής οργανωμένης προληπτικής απομάκρυνσης πολιτών.

Η ενημέρωση αυτή θα πρέπει να περιέχει τις εξής βασικές πληροφορίες :

- Να προσδιορίζει τα όρια της περιοχής μέσα από την οποία οι πολίτες θα πρέπει να απομακρυνθούν.
- Να προσδιορίζει εάν συντρέχει λόγος απομάκρυνσης όλων των πολιτών από την συγκεκριμένη περιοχή για την οποία έχει ληφθεί η απόφαση του Δημάρχου, ή συγκεκριμένων ομάδων τις οποίες θα προσδιορίζει κατά προτεραιότητα (άτομα με αναπνευστικά προβλήματα, άτομα παιδικής ηλικίας, ηλικιωμένοι, κλπ.).
- Να κατονομάζει τα ασφαλή οδικά δρομολόγια καθώς και τυχόν μονοδρομήσεις που μπορούν να ακολουθήσουν σε περίπτωση απομάκρυνσης με δικά τους μέσα (οδεύσεις ασφαλούς διαφυγής).
- Να προσδιορίζει τους χώρους προσωρινής καταφυγής
- Να αναφέρει οδηγίες για προστασία της περιουσίας των πολιτών που απομακρύνονται π.χ. κλείσιμο πόρτες, παράθυρα και όλων των πιθανών εισόδων σε ένα κτίριο για λόγους προστασίας από παράγωγα καύσης όπως καύτρες, κλπ.

Επίσης, στη ανακοίνωση του Δήμου θα συμπεριλαμβάνεται και ότι άλλο κρίνεται κατά περίπτωση αναγκαίο όπως π.χ. να φροντίσουν οι πολίτες κατά την απομάκρυνση τους να απομακρύνουν μαζί και τα κατοικίδια τους στα πλαίσια εφαρμογής του αρθ. 47 παρ. 5 του Ν. 4830/2021, κλπ.

Νοείται ότι σε περιοχές που διαβιούν Ευάλωτες Ομάδες (ΑμεΑ, κλπ) θα πρέπει να υπάρχει μέριμνα από πλευράς Δήμου για την έγκαιρη ενημέρωση τους ή μέριμνα έγκαιρης ενημέρωσης των προσωπικών βοηθών τους, ή των άμεσα συγγενικών τους προσώπων, εφόσον διαβιούν σε περιοχή για την οποία έχει ληφθεί απόφαση εφαρμογής του μέτρου της οργανωμένης προληπτικής απομάκρυνσης πολιτών.

Στην παράγραφο 11.9 του παρόντος αναφέρονται πιο αναλυτικά ζητήματα και διαδικασίες που αφορούν την έγκαιρη ενημέρωση των ατόμων αυτών που ανήκουν σε Ευάλωτες Ομάδες (ΑμεΑ, κλπ).

Στις περιπτώσεις που εκδοθεί δεύτερο μήνυμα μαζικής και γεωστοχευμένης προειδοποίησης πολιτών (μηνύματα έκτακτης ανάγκης 112) ενημέρωσης των πολιτών για τη λήψη απόφασης μερικής οργανωμένης προληπτικής απομάκρυνσης πολιτών, ο αρμόδιος Δήμαρχος θα πρέπει να ενημερώσει τον Γενικό Γραμματέα Πολιτικής Προστασίας σχετικά με τη λήξη του μέτρου της οργανωμένης προληπτικής απομάκρυνσης

πολιτών, προκειμένου εφόσον συντρέχουν λόγοι να εκδοθεί τρίτο κατά σειρά μήνυμα ενημέρωσης των πολιτών (μήνυμα έκτακτης ανάγκης 112) για την ασφαλή επιστροφή στις οικίες τους.

Νοείται ότι η έγκαιρη ενημέρωση των πολιτών για τον κίνδυνο που διατρέχουν εξ αιτίας επερχόμενης δασικής πυρκαγιάς δεν μπορεί σε κάθε περίπτωση να βασίζεται αποκλειστικά στη αποστολή μηνυμάτων έκτακτης ανάγκης 112 αλλά σε μια σειρά μέτρων και δράσεων που θα έχουν εκ των προτέρων καθορισθεί στα ειδικά σχέδια του Δήμου και της Περιφέρειας, προκειμένου να δρομολογηθούν, εφόσον συντρέχουν λόγοι, από τους αρμόδιους φορείς σε τοπικό επίπεδο.

7.4. Κατευθυντήριες οδηγίες για τη λήψη της απόφασης για την ολική οργανωμένη προληπτική απομάκρυνση πολιτών λόγω δασικών πυρκαγιών από τον κατά τόπο αρμόδιο Δήμαρχο.

Στις περιπτώσεις που δομημένες περιοχές όπως οικισμοί, επεκτάσεις σχεδίων πόλεως, κλπ, που κατά το παρελθόν έχουν αναπτυχθεί εντός δάσους ή δασικής έκτασης και τα κτίσματα που τις συγκροτούν έχουν μεγάλη εγγύτητα με καύσιμα δασικής προέλευσης, το μέτρο της οργανωμένης προληπτικής απομάκρυνσης πολιτών ενδέχεται να αφορά το σύνολο των πολιτών που διαβιούν σε ολόκληρο τον οικισμό ή όλους τους πολίτες που διαβιούν ή βρίσκονται στα πολεοδομικά τμήματα που απειλούνται από την εξέλιξη μιας επερχόμενης δασικής πυρκαγιάς που κατευθύνεται προς την περιοχή τους. **(Εικόνα 7.2).**



Εικόνα 7.2. Δομημένη περιοχή που κατά το παρελθόν έχει αναπτυχθεί εντός δάσους ή δασικής έκτασης και τα κτίσματα που την συγκροτούν έχουν μεγάλη εγγύτητα με καύσιμα δασικής προέλευσης.

Στην περίπτωση αυτή, η λήψη της απόφασης από το αρμόδιο όργανο (Δήμαρχος, κλπ.) αφορά την εφαρμογή του μέτρου της ολικής οργανωμένης προληπτικής απομάκρυνσης πολιτών (άρθρο 27, παρ. 1 του Ν 4662/2020). Νοείται ότι οι περιοχές αυτές θα πρέπει

κατά προτεραιότητα να έχουν προσδιορισθεί και καταγραφεί στο Ειδικό Σχέδιο του Δήμου και της Περιφέρειας ως περιοχές πολύ υψηλού κινδύνου.

Τα προληπτικά μέτρα προστασίας των πολιτών, που θα δρομολογηθούν αφορούν κυρίως την έγκαιρη ενημέρωση και απομάκρυνση τους, από ασφαλείς διαδρομές διαφυγής οι οποίες θα προσδιορισθούν κυρίως με βάση την εκτίμηση της πορείας και της κατεύθυνσης που αναμένεται να ακολουθήσει η δασική πυρκαγιά κινουμένη προς την κατοικημένη περιοχή, καθώς και την εκτίμηση του χρόνου προσέγγισης της

Στα Ειδικά Σχέδια των Δήμων και των Περιφερειών θα πρέπει να έχουν προσδιορισθεί για τις περιοχές αυτές και οι πιθανοί οδοί διαφυγής των πολιτών σε περίπτωση επερχόμενης δασικής πυρκαγιάς, έτσι ώστε αναλόγως την εκτίμηση της κατεύθυνσης που θα ακολουθήσει η δασική πυρκαγιά κινουμένη προς τις περιοχές αυτές, όπως αυτή θα προσδιορισθεί από τον Επικεφαλής Αξιωματικού του Πυροσβεστικού Σώματος, να γνωρίζει ο Δήμος και οι κατά τόπους αρμόδιες Αστυνομικές Αρχές τις πιθανές ασφαλείς διαδρομές διαφυγής των πολιτών προκειμένου να λάβουν εγκαίρως μέτρα ρύθμισης της κυκλοφορίας των οχημάτων. Νοείται, όπως έχει ήδη αναφερθεί, ότι ουδείς μπορεί να γνωρίζει εκ των προτέρων και να περιγράψει επακριβώς σε ένα σχέδιο τις συνθήκες κάτω από τις οποίες μπορεί στο μέλλον να εκδηλωθεί και να εξελιχθεί μια δασική πυρκαγιά. Επίσης, θα πρέπει να διευκρινισθεί ότι το μέτρο της ολικής οργανωμένης προληπτικής απομάκρυνσης πολιτών μπορεί να εφαρμοσθεί μόνο όταν ο χρόνος προσέγγισης μιας επερχόμενης πυρκαγιάς σε κατοικημένη περιοχή με τα ανωτέρω χαρακτηριστικά παρέχει περιθώρια έγκαιρης ενημέρωσης και απομάκρυνσης τους, δηλαδή όταν οι πολίτες βρίσκονται σε απόσταση από την πορεία εξέλιξής της.

Σε αντίθετη περίπτωση δηλαδή όταν οι πολίτες βρίσκονται σε επαφή, ή εντός του φλεγόμενου χώρου που εξελίσσεται μια πυρκαγιά, δρομολογούνται δράσεις που αφορούν επιχειρήσεις διάσωσης, οι οποίες εκτελούνται με ευθύνη του εκάστοτε Επικεφαλής Αξιωματικού του Πυροσβεστικού Σώματος, ο οποίος ενεργεί ως συντονιστής του πυροσβεστικού έργου.

Έχοντας συνεπώς ως δεδομένο ότι ο σχεδιασμός προληπτικής προστασίας των πολιτών από επερχόμενη δασική πυρκαγιά βασίζεται στην έγκαιρη ενημέρωσή τους, όπως έχει ήδη αναφερθεί, με ευθύνη του εκάστοτε Επικεφαλής Αξιωματικού του Πυροσβεστικού Σώματος θα πρέπει όταν σε μια περιοχή που διοικητικά υπάγεται σε ένα Δήμο εξελίσσεται μια δασική πυρκαγιά που έχει εκφύγει της αρχικής προσβολής και της δυνατότητας αμέσου περιορισμού και ελέγχου της και στην περιοχή αυτή υπάρχουν οικισμοί, ή πολεοδομικά τμήματα πόλεων ή υποδομές και εγκαταστάσεις, όπως αυτές προσδιορίζονται στην παράγραφο 11.3 του παρόντος, με εγγύτητα σε δάση και δασικές εκτάσεις, να εκδοθεί εγκαίρως μήνυμα μαζικής γεωστοχευμένης ειδοποίησης πολιτών (μήνυμα έκτακτης ανάγκης 112) μέσω του Εθνικού Συντονιστικού Κέντρου Επιχειρήσεων και Διαχείρισης Κρίσεων (Ε.Σ.Κ.Ε.Δι.Κ.) προκειμένου να ενημερωθούν εγκαίρως όλοι οι πολίτες που διαβιούν, ή βρίσκονται στην περιοχή όπως επίσης και οι υπεύθυνοι υποδομών και εγκαταστάσεων ότι στην περιοχή τους έχει εκδηλωθεί δασική πυρκαγιά που είναι σε εξέλιξη.

Εν συνεχεία και εφόσον ο Επικεφαλής Αξιωματικός του Πυροσβεστικού Σώματος, ο οποίος ενεργεί σε τοπικό επίπεδο ως συντονιστής του πυροσβεστικού έργου εισηγηθεί την προληπτική απομάκρυνση πολιτών κατοικημένης περιοχής που είναι δομημένη εντός δάσους ή δασικής έκτασης, ο αρμόδιος Δήμαρχος, έχοντας υπόψη τη σχετική εισήγηση στην οποία θα πρέπει να συμπεριλαμβάνεται και μια εκτίμηση της πορείας και της κατεύθυνσης που αναμένεται να ακολουθήσει η δασική πυρκαγιά κινουμένη προς την κατοικημένη περιοχή, όπως επίσης και το χρονικό διάστημα που έχει στη διάθεση του, προκειμένου να λάβει αποφάσεις, καθορίζει άμεσα, σημείο συγκέντρωσης (σε ασφαλή χώρο), στον οποίο οφείλουν να προσέλθουν, μετά από σχετική ενημέρωση, οι επικεφαλής των φορέων που κύρια εμπλέκονται (ΕΛΑΣ, ΠΣ, ΕΚΑΒ, υπεύθυνος Πολιτικής Προστασίας του Δήμου), ή εάν αυτό δεν είναι άμεσα εφικτό, οι αναπληρωτές τους, οι οποίοι θα πρέπει να είναι σε συνεχή επικοινωνία με τους επικεφαλής τους.

Η ενέργεια αυτή, η οποία συνιστά Στοιχείο Διοίκησης για την λήψη της απόφασης και την υλοποίηση της δράσης της οργανωμένης προληπτικής απομάκρυνσης πολιτών, κρίνεται απαραίτητη προκειμένου να εξασφαλιστεί, η μεταξύ τους επικοινωνία, η συλλογή και ανταλλαγή πληροφοριών σχετικών με την τρέχουσα κατάσταση, καθώς και ο συντονισμός τους.

Η συγκρότηση Στοιχείου Διοίκησης από τον αρμόδιο Δήμαρχο κρίνεται απαραίτητη προκειμένου να εξασφαλισθεί η διατήρηση της συνεργασίας μεταξύ των εμπλεκόμενων φορέων για τη διασφάλιση ενιαίας και συγχρονισμένης δράσης σε τοπικό επίπεδο. Επίσης παρέχει τη δυνατότητα για την άμεση επιλογή σχεδίου δράσης που οφείλουν να ακολουθήσουν όλοι οι εμπλεκόμενοι φορείς στην περίπτωση που ληφθεί θετική απόφαση από τον Δήμαρχο για τη δρομολόγηση του μέτρου της ολικής οργανωμένης προληπτικής απομάκρυνσης πολιτών.

Στις περιπτώσεις που η εξέλιξη του καταστροφικού φαινομένου παρέχει χρονικά περιθώρια σύμφωνα με τις εκτιμήσεις από τον εκάστοτε Επικεφαλής Αξιωματικό του Πυροσβεστικού Σώματος, ο Δήμαρχος μπορεί να συγκαλεί άμεσα στον τόπο που εξελίσσεται το καταστροφικό φαινόμενο, το Συντονιστικό Τοπικό Όργανο (ΣΤΟ) για την υποβοήθηση του έργου του, στο οποίο θα μετέχουν κατά κύριο λόγο εκπρόσωποι των φορέων που συμμετέχουν ενεργά στην υλοποίηση της δράσης για την οργανωμένη προληπτική απομάκρυνση πολιτών.

Η σύγκληση του ΣΤΟ δεν αποτελεί προϋπόθεση για τη λήψη της απόφασης ή την υλοποίηση της δράσης της οργανωμένης προληπτικής απομάκρυνσης πολιτών.

Στις περιπτώσεις που για την οργανωμένη ολική προληπτική απομάκρυνση των πολιτών, κρίνεται αναγκαία η χρήση πλωτών θαλασσίων μέσων, η παρουσία και η συμβολή των κατά τόπους Λιμενικών Αρχών αποτελεί απαραίτητη προϋπόθεση και η παρουσία εκπροσώπου τους, στο Στοιχείο Διοίκησης ή στο Συντονιστικό Τοπικό Όργανο (ΣΤΟ) που θα συγκαλέσει ο Δήμαρχος για την λήψη της απόφασης ή την υλοποίηση της δράσης, κρίνεται απαραίτητη. Στο πλαίσιο αυτό, ο Δήμαρχος επικοινωνεί με την οικεία Λιμενική Αρχή για την διάθεση εκπροσώπου της στο Στοιχείο Διοίκησης ή στο Συντονιστικό Τοπικό Όργανο (ΣΤΟ)) (ΝΔ 444/1970, Ν.4150/2013, όπως ισχύουν).

Κρίνεται σκόπιμο ωστόσο να επαναληφθεί ότι σε κάθε περίπτωση, η φυσική παρουσία του αρμοδίου Δημάρχου στον τόπο που εξελίσσεται το καταστροφικό φαινόμενο κρίνεται απαραίτητη πριν λάβει την οποιαδήποτε απόφαση, προκειμένου να έχει ίδια αντίληψη της περιοχής που απειλείται, σύμφωνα με την εισήγηση του Επικεφαλής Αξιωματικού του Πυροσβεστικού Σώματος, και αφού συγκροτήσει άμεσα το Στοιχείο Διοίκησης ή συγκαλέσει το ΣΤΟ εφόσον η εξέλιξη της πυρκαγιάς του παρέχει τα χρονικά περιθώρια, να λάβει τις ενδεικνυόμενες αποφάσεις.

Σε περίπτωση κωλύματος ή αδυναμίας του να βρεθεί άμεσα στον τόπο που εξελίσσεται το καταστροφικό φαινόμενο, θα πρέπει εκ των προτέρων για τις περιπτώσεις αυτές, να έχει με εξουσιοδοτική πράξη ορίσει αναπληρωτή του και ακόμα καλύτερα αναπληρωτή του έτσι ώστε να εξασφαλισθεί άμεσα η φυσική παρουσία του αρμοδίου οργάνου στον τόπο που εξελίσσεται το καταστροφικό φαινόμενο, προκειμένου να λάβει τις ενδεικνυόμενες αποφάσεις. Με βάση τα ανωτέρω, ο Δήμαρχος, πλαισιωμένος από τους επικεφαλής των φορέων ή εκπροσώπους τους που εμπλέκονται, πριν λάβει την απόφαση, πρέπει εγκαίρως να εκτιμήσει ή εξασφαλίσει για τις κατοικημένες περιοχές που απειλούνται τα εξής:

• **Εκτίμηση του αριθμού των ατόμων που πρέπει να απομακρυνθούν** στην περιοχή που έχει προσδιορισθεί στο Στοιχείο Διοίκησης ή στο ΣΤΟ με βάση την εισήγηση του εκάστοτε Επικεφαλής Αξιωματικού του Πυροσβεστικού Σώματος και τον κίνδυνο όπως αυτός εκτιμάται και προσδιορίζεται στην εισήγηση. Η εκτίμηση αυτή μπορεί κατ' αρχήν να βασιστεί σε δημογραφικά στοιχεία όπως αυτά θα έχουν καταγραφεί και θα αναφέρονται στο ειδικό σχέδιο του Δήμου, ή σε άλλες πληροφορίες που έχει στη διάθεση του και γνωρίζει ο Δήμος που σχετίζονται με τον αριθμό των πολιτών που διαβιούν ή βρίσκονται στη περιοχή για διάφορους λόγους (π.χ. παραθεριστές, κλπ.).

- **Τον προσδιορισμό των μέσων μεταφοράς** με βάση τον αριθμό των ατόμων που πρέπει να απομακρυνθούν και τη διαθεσιμότητά τους κατά το χρόνο που θα δοθεί η εντολή υλοποίησης της δράσης, εφόσον χρειάζονται μεταφορά.

Η έγκαιρη εξασφάλιση των μέσων απομάκρυνσης αποτελεί κρίσιμη παράμετρο στη λήψη της απόφασης¹⁸. Επίσης μια άλλη παράμετρος που πρέπει να εξεταστεί είναι και η δυνατότητα απομάκρυνσης των πολιτών με δικά τους μέσα, από καθορισμένα ασφαλή δρομολόγια στα οποία έχει εξασφαλιστεί ο έλεγχος της κυκλοφορίας.

Επισημαίνεται ότι η εξασφάλιση μέσων για την μετακίνηση πολιτών μπορεί να γίνει με τα μέσα που διαθέτει ο Δήμος (Δημοτική συγκοινωνία) ή με τη συνδρομή μέσων άλλων φορέων του δημοσίου ή του ιδιωτικού τομέα, τα οποία είναι άμεσα διαθέσιμα σε τοπικό επίπεδο.

Στο πλαίσιο αυτό, η οργανική μονάδα αρμόδια για την Πολιτική Προστασία του Δήμου θα πρέπει να γνωρίζει εκ των προτέρων τα μέσα που μπορούν να διαθέσουν οι φορείς σε τοπικό επίπεδο, στην περίπτωση έκτακτης ανάγκης κατά την οποία υπάρχει το ενδεχόμενο υλοποίησης μιας τέτοιας δράσης.

Επίσης, θα πρέπει να γνωρίζει τη διαδικασία διάθεσής τους, όταν πρόκειται για φορείς του Δημοσίου, καθώς και τη διαδικασία διάθεσής τους, μέσω ενός μνημονίου συνεργασίας όταν πρόκειται για φορείς του ιδιωτικού τομέα, ή μέσω ενός μητρώου εργοληπτών (εταιριών ή φυσικών προσώπων) που αποδέχονται άμεσα να παρέχουν μέσα σύμφωνα με τους όρους που έχει εκ των προτέρων θέσει ο Δήμος σε καταστάσεις εκτάκτων αναγκών¹⁹.

Στις περιπτώσεις που για την απομάκρυνση των πολιτών, κρίνεται αναγκαία η χρήση πλωτών θαλασσίων μέσων, η συμβολή των κατά τόπους Λιμενικών Αρχών κρίνεται απαραίτητη και η δυνατότητα διάθεσής τους εξετάζεται εγκαίρως και δρομολογείται με συνδρομή της οικείας Λιμενικής Αρχής.

- **Τον αρχικό χώρο συγκέντρωσης των πολιτών ή τα σημεία συγκέντρωσης τους** για την εν συνεχεία οργανωμένη προληπτική απομάκρυνσή τους, εφόσον χρειάζονται μεταφορά.

- **Το χρονικό διάστημα που απαιτείται για την ειδοποίηση των πολιτών** εντός των ορίων της περιοχής που θα χρειαστεί να υλοποιηθεί η δράση, καθώς και τον τρόπο εντοπισμού και ειδοποίησής τους (ειδοποίησης πολιτών μέσω μηνυμάτων έκτακτης ανάγκης 112, πόρτα-πόρτα, ανακοινώσεις σε μέσα μαζικής ενημέρωσης, σε τοπικούς ραδιοφωνικούς σταθμούς, κλπ.).

Σε περιοχές που διαβιούν Ευάλωτες Ομάδες (ΑμεΑ, κλπ.) θα πρέπει να υπάρχει μέριμνα από πλευράς Δήμου για την έγκαιρη ενημέρωσή τους ή μέριμνα έγκαιρης ενημέρωσης των προσωπικών βοηθών τους, ή των άμεσα συγγενικών τους προσώπων, εφόσον διαβιούν σε περιοχή για την οποία έχει ληφθεί απόφαση εφαρμογής του μέτρου της οργανωμένης προληπτικής απομάκρυνσης πολιτών.

Στο τρίτο μέρος του παρόντος εγγράφου αναφέρονται πιο αναλυτικά ζητήματα και διαδικασίες που αφορούν την έγκαιρη ενημέρωση των ατόμων αυτών που ανήκουν σε Ευάλωτες Ομάδες (ΑμεΑ, κλπ.).

- **Τη δυνατότητα ελέγχου και διαχείρισης της κυκλοφορίας** από την αρμόδια Αστυνομική Αρχή στο οδικό δίκτυο που θα χρησιμοποιηθεί για την ασφαλή διαφυγή των πολιτών έχοντας υπόψη την κατεύθυνση που αναμένεται να ακολουθήσει η δασική

¹⁸ Είναι απαραίτητο να αναφερθεί ότι η εξεύρεση μέσων με τη διαδικασία της επίταξης, δεν είναι άμεσα εφικτή, εάν δεν προηγηθεί σχετική απόφαση σύμφωνα με τα οριζόμενα στο αρθ. 1 του Ν.4325/2015(ΦΕΚ 47 Α). Δηλαδή απαιτείται απόφαση Πρωθυπουργού μετά από αιτιολογημένη εισήγηση του Υπουργού στην αρμοδιότητα του οποίου ανήκει η αντιμετώπιση της αιτίας που προκάλεσε ανάγκη από τις αναφερόμενες στην παράγραφο 1 του αρθ. 1 του Ν.4325/2015(ΦΕΚ 47 Α).

¹⁹ Λεπτομέρειες αναφορικά με ζητήματα που συνδέονται με τη διάθεση επιπλέον πόρων αναφέρονται στο ΜΕΡΟΣ ΙΧ του παρόντος

πυρκαγιά κινουμένη προς την κατοικημένη περιοχή, όπως αυτή προσδιορίζεται από τον εκάστοτε Επικεφαλής Αξιωματικό του Πυροσβεστικού Σώματος ο οποίος ενεργεί σε τοπικό επίπεδο ως συντονιστής του πυροσβεστικού έργου, ώστε να μην υπάρχει κίνδυνος εγκλωβισμού τους.

Η δυνατότητα αυτή για την ασφαλή διαφυγή των πολιτών αφορά το οδικό δίκτυο που θα χρησιμοποιηθεί, τόσο από τα μέσα μαζικής μεταφοράς των πολιτών, όσο και από τα ίδια μέσα που ενδέχεται να χρησιμοποιήσουν οι πολίτες που απομακρύνονται μετά τη λήψη και δημοσιοποίηση της σχετικής απόφασης.

Το οδικό δίκτυο που έχει προσδιορισθεί για την ασφαλή διαφυγή των πολιτών στο Στοιχείο Διοίκησης, με βάση την εισήγηση του εκάστοτε Επικεφαλής Αξιωματικού του Πυροσβεστικού Σώματος, σε καμία περίπτωση δεν πρέπει να παρενοχλεί την κίνηση των πυροσβεστικών οχημάτων, καθώς και οχημάτων άλλων φορέων που σπεύδουν να ενισχύσουν το έργο της καταστολής και αντιμετώπισης έκτακτων αναγκών (υδροφόρες, ασθενοφόρα ΕΚΑΒ, κλπ).

- **Τη διασφάλιση επικοινωνιών μεταξύ των αρμόδιων φορέων** που εμπλέκονται στην υλοποίηση της δράσης έτσι ώστε να εξασφαλίζεται ο συντονισμός τους, καθώς και η παροχή πληροφοριών σχετικών με την τρέχουσα και αναμενομένη εξέλιξη της πυρκαγιάς, γεγονός που επιβάλλει τη συγκρότηση Στοιχείου Διοίκησης.

- **Την υποδοχή / καταγραφή και φροντίδα των πολιτών που απομακρύνονται** σε επιλεγμένους ασφαλείς χώρους προσωρινής καταφυγής στους οποίους θα πρέπει να συμπεριλαμβάνεται ιατρική βοήθεια και εφόσον είναι εφικτό και ψυχοκοινωνική υποστήριξη.

Νοείται ότι σε καμία περίπτωση δεν θα πρέπει να συντρέξουν λόγοι εκ νέου απομάκρυνσης των πολιτών στους χώρους που θα επιλεγούν ως ασφαλείς χώροι προσωρινής καταφυγής τους, οφειλόμενοι στην μεταγενέστερη εξέλιξη του καταστροφικού φαινομένου.

- **Το χρονικό διάστημα που απαιτείται να απομακρυνθούν από την περιοχή** μέχρι να ελαχιστοποιηθεί ο κίνδυνος για τον οποίο απομακρύνονται (π.χ. για πέντε (5) ώρες). Η εκτίμηση αυτή αφορά κυρίως τους πολίτες που διαμένουν μόνιμα ή προσωρινά στη περιοχή.

- **Τη φροντίδα για την επιστροφή των πολιτών που απομακρύνθηκαν** και διαμένουν μόνιμα ή προσωρινά στην περιοχή.

- **Την ύπαρξη τηλεφωνικού αριθμού του Δήμου** εφόσον είναι άμεσα εφικτό, στο οποίο οι πολίτες μπορούν να απευθύνονται για παροχή πληροφοριών και διευκρινίσεων. Τέλος, είναι σκόπιμο να αναφερθεί ότι η δράση της ολικής οργανωμένης προληπτικής απομάκρυνσης πολιτών θα πρέπει να πραγματοποιείται κατά προτίμηση εντός των διοικητικών ορίων του οργάνου που έλαβε την απόφαση, δηλαδή εντός του Δήμου που πλήττεται. Η απαίτηση αυτή, εφόσον είναι εφικτή, αποβλέπει στη διαλειτουργικότητα κατά το στάδιο εκτέλεσης - υλοποίησης της δράσης, δεδομένου ότι δύναται να δρομολογείται από το ίδιο τοπικό όργανο που γνωρίζει καλά τις ιδιαιτερότητες της περιοχής.

7.5. Σχέδιο δράσης για την υλοποίηση της ολικής οργανωμένης προληπτικής απομάκρυνσης πολιτών

Οι δράσεις που προοδευτικά υλοποιούνται σε μια ολική οργανωμένη προληπτική απομάκρυνση πολιτών περιγράφονται ως εξής :

1. **Εκτίμηση της κατάστασης και εισήγηση** από τον εκάστοτε Επικεφαλής Αξιωματικό του Πυροσβεστικού Σώματος, προς τον αρμόδιο Δήμαρχο, με βάση την αναμενομένη συμπεριφορά και πορεία εξέλιξης της δασικής πυρκαγιάς με εκτίμηση του χρόνου προσέγγισης της πυρκαγιάς στην κατοικημένη περιοχή.

2. **Άμεσος καθορισμός από τον Δήμαρχο σημείου συγκέντρωσης των επικεφαλής των φορέων που κύρια εμπλέκονται** (ΕΛΑΣ, ΠΣ, ΕΚΑΒ, υπεύθυνος Πολιτικής Προστασίας του Δήμου και ΛΣ-ΕΛΑΚΤ εφόσον συντρέχουν λόγοι), ή εάν αυτό δεν είναι

άμεσα εφικτό, οι αναπληρωτές τους οι οποίοι θα πρέπει να είναι σε συνεχή επικοινωνία με τους επικεφαλής τους (συγκρότηση Στοιχείου Διοίκησης).

Επισημαίνεται ότι η ενέργεια αυτή, δεν αποκλείει την επιτόπου σύγκληση του Συντονιστικού Τοπικού Οργάνου (ΣΤΟ) από το Δήμαρχο, εφόσον η εξέλιξη του φαινομένου το επιτρέπει.

3. **Λήψη και έκδοση απόφασης** από τον αρμόδιο Δήμαρχο, σχετική με την εφαρμογή του μέτρου της ολικής προληπτικής οργανωμένης απομάκρυνσης πολιτών

4. **Άμεση ενημέρωση πολιτών**, εφόσον ληφθεί απόφαση για την απομάκρυνσή τους με Δημόσια ανακοίνωση της απόφασης από τον Δήμαρχο. Η ανακοίνωση πρέπει να περιέχει τις εξής βασικές πληροφορίες :

- Να προσδιορίζει με σαφή τρόπο τα όρια της περιοχής μέσα από την οποία θα πρέπει να απομακρυνθούν όλοι οι πολίτες και τον κίνδυνο που διατρέχουν εάν παραμείνουν σε αυτή.
- Να προσδιορίζει πού και πότε θα συγκεντρωθούν (σημεία συγκέντρωσης) οι πολίτες, εφόσον χρειάζονται μεταφορά, καθώς και τα προσωπικά αντικείμενα που μπορούν να έχουν μαζί τους.
- Να κατονομάζει τα ασφαλή οδικά δρομολόγια καθώς και τυχόν μονοδρομήσεις που μπορούν να ακολουθήσουν σε περίπτωση απομάκρυνσης με δικά τους μέσα (οδεύσεις ασφαλούς διαφυγής).
- Να προσδιορίζει τον τόπο προσωρινού προορισμού (χώρο ή χώρους καταφυγής πολιτών).
- Να αναφέρει οδηγίες για προστασία της περιουσίας των πολιτών που απομακρύνονται π.χ. κλείσιμο πόρτες, παράθυρα και όλων των πιθανών εισόδων σε ένα κτίριο για λόγους προστασίας από παράγωγα καύσης όπως καύτρες, κλπ.

Επίσης, στη ανακοίνωση του Δήμου θα συμπεριλαμβάνεται και ότι άλλο κρίνεται κατά περίπτωση αναγκαίο όπως πχ να φροντίσουν οι πολίτες κατά την απομάκρυνση τους, να απομακρύνουν μαζί και τα κατοικίδια τους, κλπ. Νοείται ότι σε περιοχές που διαβιούν Ευάλωτες Ομάδες (ΑμεΑ, κλπ.) θα πρέπει να υπάρχει μέριμνα από πλευράς Δήμου για την έγκαιρη ενημέρωση τους ή μέριμνα έγκαιρης ενημέρωσης των προσωπικών βοηθών τους, ή των άμεσα συγγενικών τους προσώπων, εφόσον διαβιούν σε περιοχή για την οποία έχει ληφθεί απόφαση εφαρμογής του μέτρου της οργανωμένης προληπτικής απομάκρυνσης πολιτών.

Στις περιπτώσεις που κρίνεται αναγκαίο να εκδοθεί μήνυμα μαζικής γεωστοχευμένης ειδοποίησης πολιτών (μηνύματα έκτακτης ανάγκης 112) ο αρμόδιος Δήμαρχος ενημερώνει άμεσα τον Γενικό Γραμματέα Πολιτικής Προστασίας (ως αρμόδιο όργανο για την εντολή μαζικής και γεωστοχευμένης προειδοποίησης πολιτών που βρίσκονται σε περιοχές που απειλούνται από ή όπου εξελίσσονται καταστροφές), μέσω του Εθνικού Συντονιστικού Κέντρου Επιχειρήσεων και Διαχείρισης Κρίσεων (Ε.Σ.Κ.Ε.Δι.Κ.) και συνεργάζεται προκειμένου να προσδιορισθεί η περιοχή και το περιεχόμενο του μηνύματος που θα αποσταλεί.

Σε περιοχές που υπάρχει παρουσία αλλοδαπών πολιτών (τουριστικά θέρετρα, κλπ.), θα πρέπει να υπάρξει μέριμνα από τον Δήμαρχο ξενόγλωσσης ανακοίνωσης για την ενημέρωσή τους η οποία μπορεί να δρομολογηθεί και μέσω μηνυμάτων έκτακτης ανάγκης 112 από το Ε.Σ.Κ.Ε.Δι.Κ στην Αγγλική.

Ειδικότερα για τις Ευάλωτες Ομάδες πολιτών (ΑμεΑ, κλπ.) η ενημέρωση θα δρομολογηθεί με βάση το μητρώο για την έγκαιρη ενημέρωση και ειδοποίηση τους, όπως αυτό έχει συνταχθεί από τις δημοτικές αρχές σύμφωνα με το Μέρος Τρίτο του παρόντος.

Ωστόσο πέραν των Μέσων Μαζικής Ενημέρωσης τοπικής ή πανελλαδικής εμβελείας που θα αναμεταδώσουν την ανακοίνωση και των μηνυμάτων έκτακτης ανάγκης 112, η κύρια δράση της ενημέρωσης του κοινού για τη λήψη απόφασης και την έναρξη της διαδικασίας προληπτικής απομάκρυνσής του, θα πρέπει να βασίζεται κατά κύριο λόγο σε μεθόδους και πρακτικές που εξασφαλίζουν σε τοπικό επίπεδο περισσότερο τον εντοπισμό και εν

συνεχία την ενημέρωση των πολιτών για τον κίνδυνο που διατρέχουν στην περίπτωση που παραμείνουν στην περιοχή, όπως ενημέρωση πόρτα-πόρτα με διερχόμενο όχημα που παρέχει τις απαιτούμενες πληροφορίες σχετικές με ασφαλείς διαδρομές προς ασφαλείς χώρους προσωρινής καταφυγής οι οποίοι θα υποδεικνύονται κατά την ενημέρωση τους.

Στην περίπτωση αυτή, τον κύριο λόγο για την υλοποίηση της δράσης έχουν οι κατά τόπους Αστυνομικές Αρχές, το έργο των οποίων μπορεί να υποστηριχτεί από δημοτικούς υπάλληλους και εθελοντικές οργανώσεις, εφόσον αυτές έχουν ενεργοποιηθεί και συντονίζονται από τον οικείο αρμόδιο Δήμαρχο.

Ένα άλλο πλεονέκτημα που παρέχει η ενημέρωση με τις μεθόδους αυτές, είναι και η δυνατότητα άμεσης καταγραφής των πολιτών που επιθυμούν να απομακρυνθούν αλλά δεν διαθέτουν δικά τους μέσα, ή χρειάζονται ειδική μετακίνηση (ασθενείς, άτομα με κινητικά προβλήματα, κλπ). Οι πληροφορίες αυτές θα οδηγήσουν σε ορθολογικότερη επανεκτίμηση των μέσων που απαιτούνται κατά την υλοποίηση για την ολική οργανωμένη προληπτική απομάκρυνση των πολιτών.

5. Εκτέλεση/δρομολόγηση επιμέρους ενεργειών και δράσεων, βάσει των αποφάσεων που έχουν καθορισθεί στο Στοιχείο Διοίκησης, ή στο Συντονιστικό Τοπικό Όργανο (ΣΤΟ), να δρομολογήσουν οι επιμέρους εμπλεκόμενοι φορείς, υπό τον γενικό συντονισμό του Δημάρχου.

Επισημαίνεται ότι δράσεις που αφορούν την τήρηση της τάξης, τη ρύθμιση της κυκλοφορίας κατά την απομάκρυνση, καθώς και την πρόληψη και καταστολή τυχόν εγκλημάτων κατά της περιουσίας των πολιτών που απομακρύνονται από την περιοχή, αποτελούν αρμοδιότητα των κατά τόπους Αστυνομικών Αρχών.

6. Τερματισμός επιμέρους δράσεων και αποκλιμάκωση εμπλεκόμενων φορέων, μετά από σχετική απόφαση του Δημάρχου.

Στις περιπτώσεις που εκδοθεί μήνυμα μαζικής και γεωστοχευμένης προειδοποίησης πολιτών (μηνύματα έκτακτης ανάγκης 112) ενημέρωσης των πολιτών για τη λήψη απόφασης οργανωμένης προληπτικής απομάκρυνσης πολιτών, ο αρμόδιος Δήμαρχος θα πρέπει να ενημερώνει τον Γενικό Γραμματέα Πολιτικής Προστασίας σχετικά με τη λήξη του μέτρου της οργανωμένης προληπτικής απομάκρυνσης πολιτών, προκειμένου για την έκδοση δεύτερου αντίστοιχου μηνύματος ενημέρωσης των πολιτών (μηνύματα έκτακτης ανάγκης 112) για την ασφαλή επιστροφή στις οικίες τους.

7. Καταγραφή και αποτίμηση έργου, από την οργανική μονάδα Πολιτικής Προστασίας του Δήμου.

Είναι προφανές ότι η επιλογή του σχεδίου δράσης που θα ακολουθήσουν οι εμπλεκόμενοι φορείς, αποτελεί διαδικασία που υπαγορεύεται κυρίως από την αναμενόμενη εξέλιξη της πυρκαγιάς, τις ιδιαιτερότητες της περιοχής, καθώς και τους πόρους που είναι διαθέσιμοι για την υλοποίηση της δράσης.

7.6. Εναλλακτικά μέτρα σε περίπτωση αδυναμίας έγκαιρης οργάνωσης και δρομολόγησης του μέτρου της ολικής οργανωμένης προληπτικής απομάκρυνσης των πολιτών.

Στις περιπτώσεις όπου ο εκτιμώμενος χρόνος προσέγγισης μιας επερχόμενης δασικής πυρκαγιάς σε κατοικημένη περιοχή, που κατά το παρελθόν έχει δομηθεί/ αναπτυχθεί εντός δάσους ή δασικής έκτασης και τα κτίσματα που την συγκροτούν έχουν μεγάλη εγγύτητα με καύσιμα δασικής προέλευσης και με βάση την αναμενόμενη εξέλιξη της, όπως αυτή εκτιμάται από τον εκάστοτε Επικεφαλής Αξιωματικό του Πυροσβεστικού Σώματος, δεν επαρκεί,

- είτε γιατί ο Δήμαρχος ως αποφασίζον όργανο για τη λήψη της απόφασης κατόπιν σχετικής εισήγησης και εξέτασης των προϋποθέσεων, έχοντας υπόψη τον αριθμό των κατοίκων που διαβιούν ή βρίσκονται στην περιοχή, διαπιστώνει ότι τα χρονικά περιθώρια που έχει στη διάθεση του δεν επαρκούν για την έγκαιρη οργάνωση και ασφαλή δρομολόγηση του μέτρου της ολικής οργανωμένης προληπτικής απομάκρυνσης των πολιτών,

• είτε γιατί στο μεσοδιάστημα που ακολούθησε από την αρχική εισήγηση προς τον αρμόδιο Δήμαρχο για τη λήψη της απόφασης, οι συνθήκες βάσει των οποίων εκτιμήθηκε η αναμενομένη εξέλιξη της δασικής πυρκαγιάς προς την κατοικημένη περιοχή τροποποιήθηκαν και τα νέα χρονικά περιθώρια που έχει στη διάθεση του ο Δήμαρχος, μετά από σχετική ενημέρωση, μειώθηκαν και δεν επαρκούν πλέον για την έγκαιρη οργάνωση και ασφαλή δρομολόγηση του μέτρου της ολικής οργανωμένης προληπτικής απομάκρυνσης των πολιτών,

• είτε γιατί οι αρχικά προβλεπόμενες οδεύσεις διαφυγής των πολιτών όπως αυτές προσδιορίστηκαν στο Στοιχείο Διοίκησης με βάση την αρχική εισήγηση προς τον Δήμαρχο δεν εξασφαλίζουν πλέον την ασφαλή μετακίνησή τους,

ο αρμόδιος Δήμαρχος, μη έχοντας τις προϋποθέσεις για την έγκαιρη οργάνωση και ασφαλή δρομολόγηση του μέτρου της ολικής οργανωμένης προληπτικής απομάκρυνσης των πολιτών και έχοντας την ευθύνη του έργου πολιτικής προστασίας, ζητά από τον εκάστοτε Επικεφαλής Αξιωματικό του Πυροσβεστικού Σώματος που έχει και την ευθύνη για τη διεξαγωγή των πυροσβεστικών-διασωστικών επιχειρήσεων Πολιτικής Προστασίας, όπως επίσης και από όλους τους λοιπούς εμπλεκόμενους φορείς εκτάκτων αναγκών²⁰ που επιχειρούν σε τοπικό επίπεδο με βάση τις αρμοδιότητές τους, τη λήψη εναλλακτικών μέτρων και την άμεση κλιμάκωση των δράσεών τους με ενισχυμένο προσωπικό και μέσα, για την προστασία της ζωής και της περιουσίας των πολιτών και εφόσον συντρέχουν λόγοι για την κατά περίπτωση διάσωση τους, από την επικείμενη εξέλιξη της δασικής πυρκαγιάς στην περιοχή.

Στις περιπτώσεις αυτές, τα εναλλακτικά μέτρα προστασίας των πολιτών που ενδέχεται να ληφθούν εφόσον κριθεί αναγκαίο ενδεικτικά και χωρίς να έχουν δεσμευτικό χαρακτήρα μπορεί να είναι :

- η ενημέρωση/ειδοποίηση τους, μέσω μηνυμάτων έκτακτης ανάγκης 112 από το Ε.Σ.Κ.Ε.ΔΙ.Κ. που συνδέονται με την προστασία της ζωής τους από την επικείμενη εξέλιξη της δασικής πυρκαγιάς στη περιοχή,
 - η ενημέρωσή τους για τη λήψη μέτρων αυτοπροστασίας, όπως η παραμονή τους εντός των κατοικιών τους ή κτιρίων, αν η διαφυγή τους δεν είναι πλήρως εξασφαλισμένη,
 - η συγκέντρωσή τους σε κτίρια (χώροι καταφυγής) που έχουν προσδιορισθεί εκ των προτέρων στα ειδικά σχέδια των Δήμων και των Περιφερειών και κρίνεται ασφαλής η μετάβασή τους στη προκείμενη περίπτωση, με βάση την εξέλιξη της δασικής πυρκαγιάς στη συγκεκριμένη περιοχή.
 - συνδυασμός όλων των ανωτέρω, ή όποιο άλλο εναλλακτικό μέτρο προσδιορισθεί ad hoc από τους φορείς εκτάκτων αναγκών που επιχειρούν σε τοπικό επίπεδο
- Νοείται ότι τα μέτρα προστασίας της ζωής των πολιτών, που ενδέχεται να ληφθούν εναλλακτικά σε περίπτωση αδυναμίας έγκαιρης οργάνωσης και δρομολόγησης του μέτρου της ολικής οργανωμένης προληπτικής απομάκρυνσης των πολιτών, από επερχόμενη δασική πυρκαγιά, ιδίως σε κατοικημένες περιοχές που κατά το παρελθόν έχουν δομηθεί εντός δάσους ή δασικής έκτασης, θα πρέπει να εξετασθούν κατά προτεραιότητα στα ειδικά σχέδια για την προληπτική οργανωμένη απομάκρυνση των πολιτών που υποχρεούνται να συντάξουν οι Δήμοι και οι Περιφέρειες με τη συνδρομή των κατά τόπους αρμόδιων Αστυνομικών, Πυροσβεστικών, Υγειονομικών και Λιμενικών Αρχών.

²⁰ Σύμφωνα με τι ισχύον θεσμικό πλαίσιο στους φορείς που συμμετέχουν στην αντιμετώπιση εκτάκτων αναγκών από την εκδήλωση καταστροφών ανήκει το Πυροσβεστικό Σώμα που έχει την ευθύνη για τη διεξαγωγή των πυροσβεστικών- διασωστικών επιχειρήσεων Πολιτικής Προστασίας (Ν.4662/2020), η Ελληνική Αστυνομία (Ν 4249/1014), το ΕΚΑΒ (Ν.4633/2019), οι Δήμοι και οι Περιφέρειες (Ν.3013/2002,Ν.3852/2010,Ν.4662/2020) και το Λιμενικό Σώμα/Ελληνική Ακτοφυλακή εφόσον συντρέχουν λόγοι (Ν. 4150/2013)

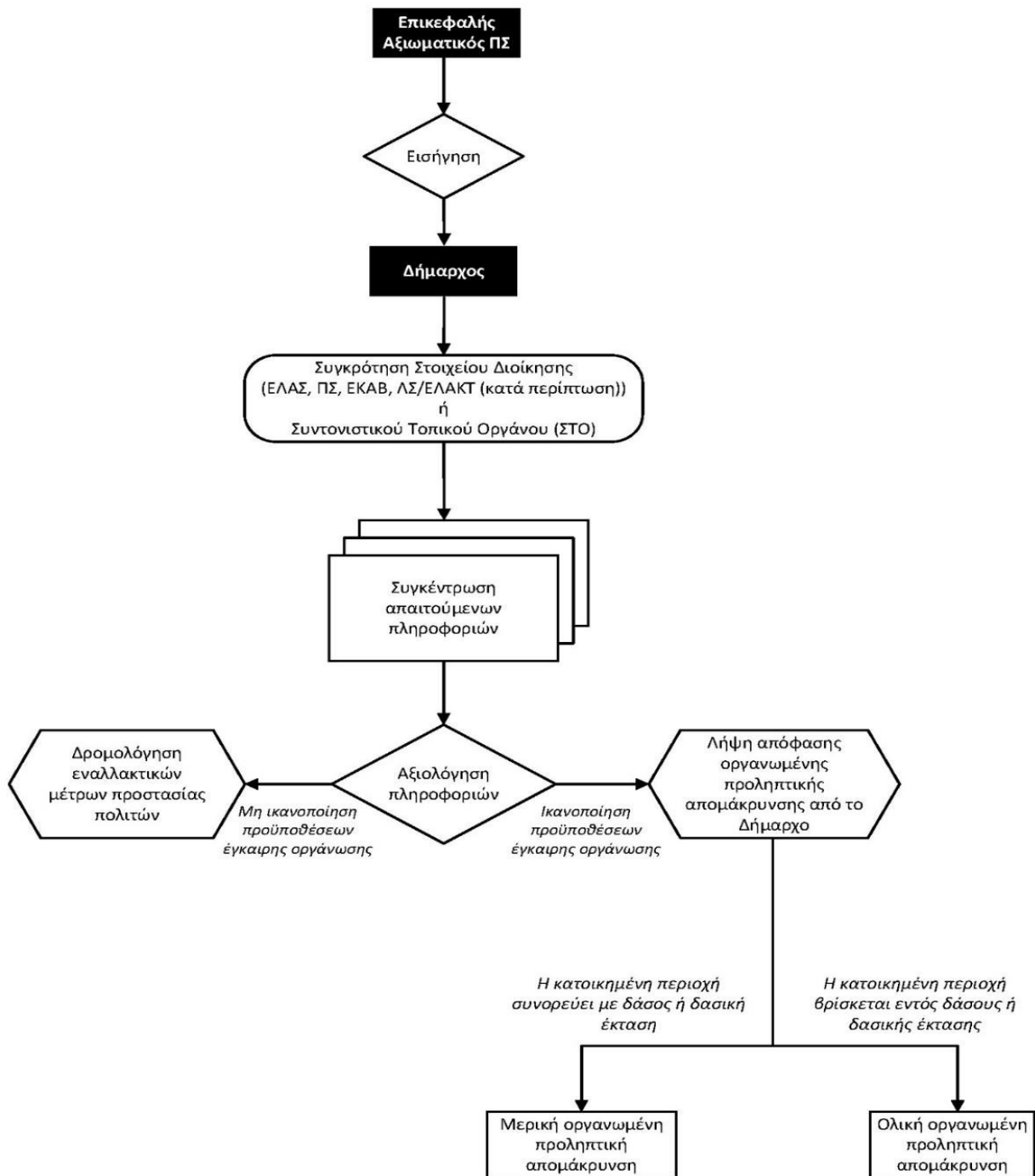

Διάγραμμα 7.1 . Διάγραμμα διαδικασιών που πρέπει να ακολουθούνται για την λήψη αποφάσεων από τον κατά τόπο αρμόδιο Δήμαρχο σχετικά με την προληπτική απομάκρυνση πολιτών .

7.7. Κατευθυντήριες οδηγίες για τη λήψη της απόφασης για την οργανωμένη προληπτική απομάκρυνση πολιτών λόγω δασικών πυρκαγιών, όταν η εξελισσόμενη ή επικείμενη καταστροφή μπορεί να επηρεάσει πάνω από έναν (1) Δήμο.

Στο άρθρο 29 παρ. 4στ΄ του Ν.4662/2020 αναφέρεται ότι όταν η εξελισσόμενη ή επικείμενη καταστροφή μπορεί να επηρεάσει πάνω από έναν (1) Δήμο, η απόφαση λαμβάνεται από τον αρμόδιο Περιφερειάρχη, ο οποίος μπορεί να εξουσιοδοτήσει σχετικά τον οικείο χωρικό Αντιπεριφερειάρχη.

Στο πλαίσιο εφαρμογής της ανωτέρω διάταξης και έχοντας υπόψη την έκταση που καταλαμβάνουν οι σημερινοί Δήμοι της χώρας²¹ μετά την συνένωση τους (Ν.3852/2010 και Ν.4555/2018), για να πληρούνται οι προϋποθέσεις εφαρμογής της ανωτέρω γενικής διάταξης θα πρέπει μια δασική πυρκαγιά να εξελίσσεται πλησίον των διοικητικών ορίων δυο όμορων Δήμων και να απειλεί ταυτόχρονα και άμεσα κατά την εξέλιξη της, κατοικημένες περιοχές των οποίων ο οικιστικός τους ιστός διαμοιράζεται μεταξύ των διοικητικών ορίων των δυο όμορων Δήμων, δηλαδή όταν η εξελισσόμενη, ή επικείμενη καταστροφή επηρεάζει την ίδια χρονική στιγμή πάνω από έναν (1) Δήμο (Σχέδιο 7.1).



Σχέδιο 7.1 Κατοικημένες περιοχές των οποίων ο οικιστικός τους ιστός διαμοιράζεται μεταξύ των διοικητικών ορίων των δυο όμορων Δήμων

²¹ Το έτος 2007 που θεσμοθετήθηκε το άρθ. 18 του Ν.3613/2007 προκειμένου να προσδιορισθεί το αρμόδιο όργανο που θα αποφασίζει για την εφαρμογή του μέτρου της οργανωμένης απομάκρυνσης πολιτών από εξελισσόμενη ή επικείμενη καταστροφή, 910 Δήμοι αποτελούσαν τον Πρώτο Βαθμό Τοπικής Αυτοδιοίκησης (Ν.2539/1997, Ν.2218/1994, Ν.3463/2006).

Το έτος **2010** οι 910 Δήμοι αρχικά συνενώνονται με το Ν.3852/2010 και μεταγενέστερα τροποποιούνται με τον Ν.4555/2018 και συστήνονται τελικά 332 νέοι Δήμοι, καταργούνται οι 124 Κοινότητες και ταυτόχρονα συστήνονται 13 αιρετές Περιφέρειες, οι οποίες διαιρούνται σε 74 Περιφερειακές Ενότητες. Στους 332 νέους Δήμους και στις 13 αιρετές Περιφέρειες αποδίδονται με τον Ν.3852/2010 μεταξύ άλλων και αρμοδιότητες πολιτικής προστασίας ανάλογες με αυτές που ασκούσαν πριν την συνένωση τους, οι Δήμοι και οι άλλοτε Νομαρχιακές Αυτοδιοικήσεις.

Το έτος **2014** με το άρθρο 108 του Ν.4249/2014 αναθεωρήθηκε το άρθ. 18 του Ν.3613/2007 στο πλαίσιο εναρμόνισης του με το Ν.3852/2010 και η λήψη της απόφασης για την οργανωμένη απομάκρυνση των πολιτών

όταν η εξελισσόμενη ή επικείμενη καταστροφή μπορεί να επηρεάσει πάνω από ένα Δήμο, λαμβάνεται πλέον από τον αρμόδιο αιρετό Περιφερειάρχη, ο οποίος μπορεί να εξουσιοδοτήσει σχετικούς τον οικείο Αντιπεριφερειάρχη.

Το έτος **2020** με το Ν.4662/2020 περί Εθνικού Μηχανισμού Διαχείρισης Κρίσεων και Αντιμετώπισης Κινδύνων, η παραπάνω αναφερομένη αρμοδιότητα, δηλαδή όταν η εξελισσόμενη ή επικείμενη καταστροφή μπορεί να επηρεάσει πάνω από ένα Δήμο, παρέμεινε στο αρμόδιο κατά τόπο αιρετό Περιφερειάρχη, ο οποίος μπορεί να εξουσιοδοτήσει σχετικώς τον οικείο χωρικό Αντιπεριφερειάρχη

Στην περίπτωση αυτή οι αρμόδιοι Δήμαρχοι ενημερώνουν σχετικά τον εκάστοτε Επικεφαλής Αξιωματικό του Πυροσβεστικού Σώματος, ο οποίος ενεργεί σε τοπικό επίπεδο ως συντονιστής του πυροσβεστικού έργου ότι θα πρέπει να απευθύνει τη σχετική εισήγηση άμεσα στον οικείο Περιφερειάρχη, ή τον οικείο χωρικό Αντιπεριφερειάρχη, ως αρμόδιο όργανο προκειμένου να λάβει την απόφαση για την οργανωμένη προληπτική απομάκρυνση πολιτών. Νοείται ότι η σχετική εισήγηση προς τον οικείο Περιφερειάρχη, ή τον οικείο χωρικό Αντιπεριφερειάρχη, θα πρέπει να συμπεριλαμβάνει τα όσα αναφέρονται με λεπτομέρεια στην παράγραφο 2.1., δηλαδή μια εκτίμηση της πορείας και της κατεύθυνσης που αναμένεται να ακολουθήσει η δασική πυρκαγιά κινουμένη προς την κατοικημένη περιοχή, καθώς και μια εκτίμηση του χρόνου προσέγγισης της πυρκαγιάς στην κατοικημένη περιοχή, για την οποία εισηγείται την υλοποίηση της δράσης της οργανωμένης προληπτικής απομάκρυνσης πολιτών.

Η απόφασή του Περιφερειάρχη, ή του οικείου χωρικού Αντιπεριφερειάρχη, εκτελείται με την συμμετοχή όλων των φορέων που προβλέπεται να συμμετέχουν ενεργά στην υλοποίηση της δράσης, όπως επίσης και με την συνδρομή των δυο όμορων αρμοδίων Δημάρχων, οι οποίοι έχουν την ευθύνη του έργου πολιτικής προστασίας για την αντιμετώπιση εκτάκτων αναγκών σε τοπικό επίπεδο, υπό τον συντονισμό και την άμεση συνδρομή της Περιφέρειας σε προσωπικό και μέσα, όπου τούτο απαιτείται και είναι αναγκαίο για την υλοποίησή της. Οι κατευθυντήριες οδηγίες για την λήψη της απόφασης, όπως επίσης και το σχέδιο δράσης, που αναφέρονται στο παρόν έγγραφο για το Δήμαρχο ισχύουν κατ' αναλογία και στις περιπτώσεις που η απόφαση για την οργανωμένη προληπτική απομάκρυνση πολιτών λαμβάνεται από τον Περιφερειάρχη ή τον οικείο χωρικό Αντιπεριφερειάρχη²².

²² Κατά αναλογία ο Περιφερειάρχης, ή ο οικείος χωρικός Αντιπεριφερειάρχης, αφού ενημερωθεί ως αρμόδιο όργανο από τον εκάστοτε Επικεφαλής Αξιωματικό του Πυροσβεστικού Σώματος, ο οποίος ενεργεί σε τοπικό επίπεδο ως συντονιστής του πυροσβεστικού έργου, καθορίζει άμεσα σημείο συγκέντρωσης (σε ασφαλή χώρο), στον οποίο οφείλουν να προσέλθουν οι δυο αρμόδιοι όμοροι Δήμαρχοι που γνωρίζουν καλύτερα σε τοπικό επίπεδο τους πολίτες που διαβιούν στην περιοχή και οι επικεφαλής των φορέων που κύρια εμπλέκονται (ΕΛΑΣ, ΠΣ, ΕΚΑΒ, υπεύθυνος πολιτικής προστασίας της Περιφέρειας, υπεύθυνοι Πολιτικής Προστασίας των όμορων Δήμων) και εάν αυτό δεν είναι άμεσα εφικτό, οι αναπληρωτές τους, οι οποίοι θα πρέπει να είναι σε διαρκή επικοινωνία με τους επικεφαλής τους. Η ενέργεια αυτή, η οποία συνιστά Στοιχείο Διοίκησης για την λήψη της απόφασης και την υλοποίηση της δράσης της οργανωμένης προληπτικής απομάκρυνσης πολιτών, κρίνεται απαραίτητη προκειμένου να εξασφαλιστεί, η μεταξύ τους επικοινωνία, η συλλογή πληροφοριών σχετικών με την τρέχουσα κατάσταση, καθώς και ο συντονισμός τους. Επίσης η ενέργεια αυτή παρέχει την δυνατότητα για την άμεση επιλογή σχεδίου δράσης που θα ακολουθήσουν οι εμπλεκόμενοι φορείς, στην περίπτωση που ληφθεί θετική απόφαση για μερική ή ολική προληπτική απομάκρυνση πολιτών. Στις περιπτώσεις που η εξέλιξη του καταστροφικού φαινομένου παρέχει χρονικά περιθώρια, ο Περιφερειάρχης, ή ο οικείος χωρικός Αντιπεριφερειάρχης μπορεί να συγκαλεί άμεσα το Συντονιστικό Όργανο Πολιτικής Προστασίας της Περιφερειακής Ενότητας (ΣΟΠΠ) για την υποβοήθηση του έργου του. Η σύγκληση του ΣΟΠΠ δεν αποτελεί προϋπόθεση για την λήψη της απόφασης ή την υλοποίηση της δράσης της οργανωμένης προληπτικής απομάκρυνσης πολιτών. Στις περιπτώσεις που για την οργανωμένη προληπτική απομάκρυνση των πολιτών, κρίνεται αναγκαία η χρήση πλωτών θαλασσίων μέσων, η παρουσία και η συμβολή των κατά τόπους Λιμενικών Αρχών αποτελεί απαραίτητη προϋπόθεση και η παρουσία εκπροσώπου τους, στο Στοιχείο Διοίκησης, ή στο ΣΟΠΠ που θα συγκαλέσει ο Περιφερειάρχης, ή ο οικείος χωρικός Αντιπεριφερειάρχης για την λήψη της απόφασης ή για την υλοποίηση της δράσης, κρίνεται απαραίτητη (ΝΔ 444/1970, Ν.4150/2013, όπως ισχύουν)

Ωστόσο πρέπει να διευκρινιστεί ότι **σε κάθε άλλη περίπτωση** όταν η εξελισσόμενη ή επικείμενη καταστροφή δεν επηρεάζει την ίδια χρονική στιγμή πάνω από ένα (1) Δήμο αλλά η δασική πυρκαγιά που αρχικά έχει εκδηλωθεί εντός των διοικητικών ορίων ενός Δήμου απειλεί κατοικημένες περιοχές του οικείου Δήμου και εν συνέχεια κατά την εξέλιξη της σε μεταγενέστερη χρονική στιγμή ξεπερνά τα διοικητικά όρια του Δήμου που έχει αρχικά εκδηλωθεί και απειλεί εκ νέου κατοικημένες περιοχές

που υπάγονται στα διοικητικά όρια άλλου όμορου Δήμου, τότε αρμόδια όργανα για την λήψη της απόφασης της οργανωμένης προληπτικής απομάκρυνσης πολιτών παραμένουν οι κατά τόπους αρμόδιοι οικείοι Δήμαρχοι κατά τον χρόνο που απειλούνται οι κατοικημένες περιοχές που υπάγονται εντός των διοικητικών τους ορίων, καθώς δεν στοιχειοθετείται η επίκληση και εφαρμογή του άρθρου 29 παρ. 4στ' του Ν.4662/2020 περί λήψης της σχετικής απόφασης από τον Περιφερειάρχη. (**Σχέδιο 7.2**)

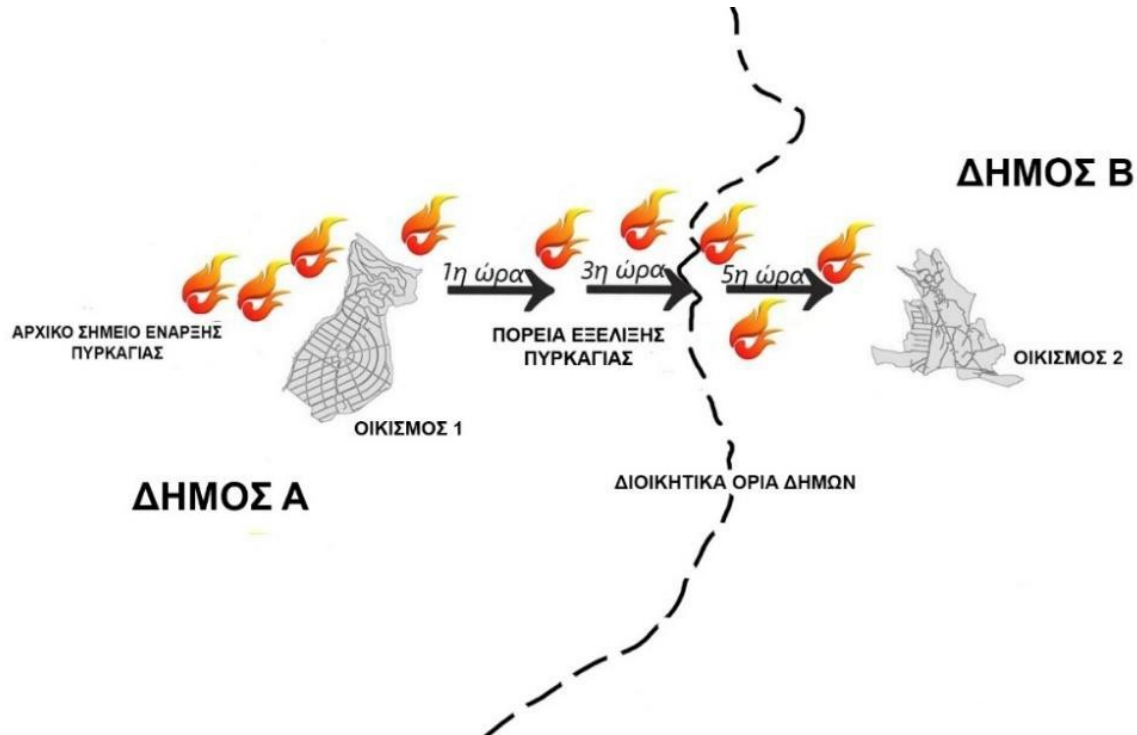

Σχέδιο 7.2 Δασική πυρκαγιά που αρχικά έχει εκδηλωθεί εντός των διοικητικών ορίων ενός Δήμου απειλεί κατοικημένες περιοχές του οικείου Δήμου και εν συνέχεια κατά την εξέλιξη της σε μεταγενέστερη χρονική στιγμή ξεπερνά τα διοικητικά όρια του Δήμου που έχει αρχικά εκδηλωθεί και απειλεί εκ νέου κατοικημένες περιοχές που υπάγονται στα διοικητικά όρια άλλου όμορου Δήμου

Το ίδιο ισχύει και στην περίπτωση που εκδηλώνονται σε διαφορετικό τόπο (σημείο έναρξης) και χρόνο δασικές πυρκαγιές σε Δήμους της ίδιας Περιφέρειας, οι οποίες κατά την πορεία εξέλιξης τους ενδεχομένως να απειλούν κατοικημένες περιοχές των Δήμων στους οποίους αρχικά έχουν εκδηλωθεί και πιθανώς σε μεταγενέστερη χρονική στιγμή κατά την πορεία εξέλιξης τους, να απειλούν κατοικημένες περιοχές άλλων όμορων Δήμων των οποίων ο οικιστικός τους ιστός δεν διαμοιράζεται μεταξύ των διοικητικών τους ορίων. Συμπληρωματικά προς τα ανωτέρω, θα πρέπει στις περιπτώσεις που ο Περιφερειάρχης έχει μεταβιβάσει με σχετική εξουσιοδοτική πράξη την αρμοδιότητα λήψης της απόφασης για την οργανωμένη προληπτική απομάκρυνση πολιτών στους Αντιπεριφερειάρχες των οικείων Περιφερειακών Ενοτήτων, θεωρείται σκόπιμο οι Δ/νσεις Πολιτικής Προστασίας των Περιφερειών να έχουν μεριμνήσει και για την έκδοση, πριν την έναρξη της αντιπυρικής περιόδου, σχετικής εξουσιοδοτικής πράξης, η οποία θα καθιστά τα Τμήματα Πολιτικής Προστασίας των αντίστοιχων Περιφερειακών Ενοτήτων υπεύθυνα για την άμεση υποστήριξη του έργου του Αντιπεριφερειάρχη.

Τέλος, στα ειδικά σχέδια για την προληπτική οργανωμένη απομάκρυνση των πολιτών που υποχρεούνται να συντάσσουν οι Δήμοι και οι Περιφέρειες με τη συνδρομή των κατά τόπους αρμόδιων Αστυνομικών, Πυροσβεστικών, Υγειονομικών και Λιμενικών Αρχών (άρθ. 23 παρ.4 Ν.4662/2020) θα πρέπει να καταβληθεί κάθε δυνατή προσπάθεια από τις

οργανικές μονάδες Πολιτικής Προστασίας των Δήμων και των Περιφερειών, προκειμένου να προσδιορισθούν εκ των προτέρων οι περιοχές στις οποίες η απόφαση λαμβάνεται από τον αρμόδιο Περιφερειάρχη ή τον οικείο χωρικό Αντιπεριφερειάρχη, ειδικά πλησίον των μεγάλων πολεοδομικών συγκροτημάτων των Αθηνών και της Θεσσαλονίκης. Δηλαδή θα πρέπει να καταγραφούν και αποτυπωθούν ποιες είναι οι κατοικημένες περιοχές των οποίων ο οικιστικός τους ιστός διαμοιράζεται μεταξύ των διοικητικών ορίων των δυο όμορων Δήμων, ώστε να είναι εκ των προτέρων γνωστό και αποσαφηνισμένο ποιο είναι το αρμόδιο όργανο για τη λήψη της σχετικής απόφασης της οργανωμένης προληπτικής απομάκρυνσης πολιτών κατόπιν της εισήγησης του εκάστοτε Επικεφαλής Αξιωματικού του Πυροσβεστικού Σώματος.

7.8. Κατευθυντήριες οδηγίες για τη λήψη της απόφασης για την οργανωμένη προληπτική απομάκρυνση πολιτών λόγω δασικών πυρκαγιών, όταν η εξελισσόμενη ή επικείμενη καταστροφή μπορεί να επηρεάσει πάνω από μία Περιφέρεια

Στο άρθρο 29 παρ. 4στ΄ του Ν.4662/2020 προβλέπεται ότι όταν η εξελισσόμενη ή επικείμενη καταστροφή μπορεί να επηρεάσει πάνω από μία Περιφέρεια, η ανωτέρω απόφαση λαμβάνεται από τον Γενικό Γραμματέα Πολιτικής Προστασίας, ή σε περίπτωση απουσίας ή κωλύματός του, από τον νόμιμο Αναπληρωτή του στο Συντονιστικό Όργανο Πολιτικής Προστασίας, τον Διοικητή του Συντονιστικού Οργάνου Πολιτικής Προστασίας, και εκτελείται από τους αρμόδιους Περιφερειάρχες και Δημάρχους.

Η ανωτέρω νομοθετική πρόβλεψη, συνδέεται κατά κύριο λόγο με την συμβολή των αρμοδίων οργάνων της Κεντρικής Διοίκησης προς τα αρμόδια όργανα της τοπικής αυτοδιοίκησης (Περιφερειάρχη, Αντιπεριφερειάρχη, Δήμαρχος) που έχουν τον κύριο θεσμικό ρόλο δρομολόγησης και υλοποίησης σε τοπικό επίπεδο της οργανωμένης προληπτικής απομάκρυνσης πολιτών λόγω δασικών πυρκαγιών από εξελισσόμενη ή επικείμενη καταστροφή στο πλαίσιο εφαρμογής του Ν. 4662/2020.

Έχοντας υπόψη τις προβλέψεις της ανωτέρω διάταξης και την έκταση που καταλαμβάνουν οι σημερινοί Δήμοι της χώρας και οι Περιφέρειες (Ν.3852/2010, Ν.4555/2018), για να πληρούνται οι προϋποθέσεις επίκλησης και εφαρμογής της ανωτέρω γενικής διάταξης θα πρέπει μια δασική πυρκαγιά να εξελίσσεται πλησίον των διοικητικών ορίων δυο όμορων Δήμων που υπάγονται διοικητικά σε δυο όμορες Περιφέρειες και να απειλεί άμεσα κατά την εξέλιξη της, κατοικημένες περιοχές των οποίων ο οικιστικός τους ιστός διαμοιράζεται μεταξύ των διοικητικών ορίων των δυο όμορων Δήμων που υπάγονται διοικητικά σε δυο όμορες Περιφέρειες, δηλαδή **όταν η εξελισσόμενη, ή επικείμενη καταστροφή επηρεάζει την ίδια χρονική στιγμή πάνω από μια Περιφέρεια (Σχέδιο 11.3)**

Οι περιοχές αυτές για τις οποίες ενδέχεται να απαιτείται η λήψη της απόφασης από τον Γενικό Γραμματέα Πολιτικής Προστασίας, ή σε περίπτωση απουσίας, ή κωλύματός του, από τον νόμιμο Αναπληρωτή του, θα πρέπει να καταβληθεί κάθε δυνατή προσπάθεια από τις οργανικές μονάδες Πολιτικής Προστασίας των Δήμων και των Περιφερειών προκειμένου **να προσδιορισθούν εκ των προτέρων**, στα ειδικά σχέδια για την προληπτική οργανωμένη απομάκρυνση των πολιτών που οφείλουν να συντάξουν οι Δήμοι και οι Περιφέρειες με την συνδρομή των φορέων που προβλέπονται στο άρθρο 23 παρ.4 του Ν.4662/2020.

Για τις περιοχές αυτές, που απαιτείται η λήψη της απόφασης από τον Γενικό Γραμματέα Πολιτικής Προστασίας ή το νόμιμο Αναπληρωτή του, εφόσον προσδιορισθούν θα πρέπει να ενημερωθεί εγγράφως με ευθύνη των Δ/σεων Πολιτικής Προστασίας των Περιφερειών, ο Γενικός Γραμματέας Πολιτικής Προστασία και ο νόμιμος Αναπληρωτής του έτσι ώστε να τις γνωρίζει εκ των προτέρων και όχι εκ των υστέρων, δηλαδή όταν είναι σε εξέλιξη το καταστροφικό φαινόμενο.

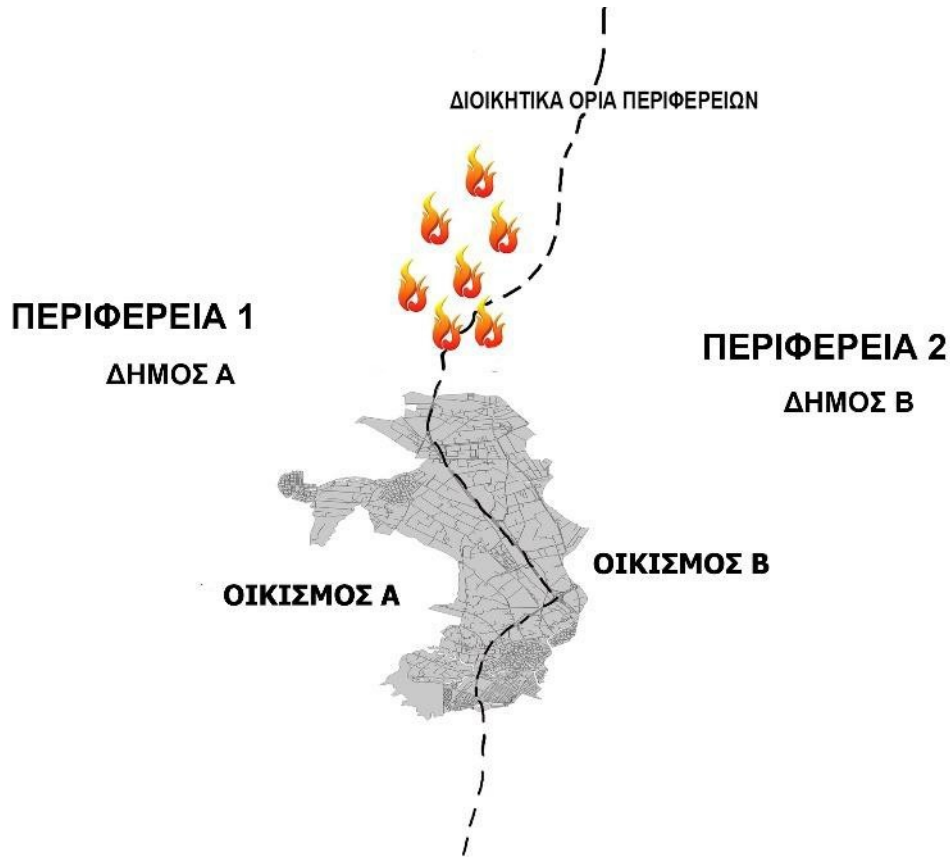

Σχέδιο 7.3 κατοικημένες περιοχές των οποίων ο οικιστικός τους ιστός διαμοιράζεται μεταξύ των διοικητικών ορίων των δυο όμορων Δήμων που υπάγονται διοικητικά σε δυο όμορες Περιφέρειες

Τα διαλαμβανόμενα περί κατευθυντηρίων οδηγιών λήψης της απόφασης οργανωμένης προληπτικής απομάκρυνσης πολιτών, όπως επίσης και το σχέδιο δράσης που αναφέρεται για τον Δήμαρχο, ισχύουν κατ' αναλογία και στις περιπτώσεις που η απόφαση για την οργανωμένη προληπτική απομάκρυνση πολιτών λαμβάνεται από τον Γενικό Γραμματέα Πολιτικής Προστασίας, ή σε περίπτωση απουσίας ή κωλύματός του από τον νόμιμο Αναπληρωτή του στο Συντονιστικό Όργανο Πολιτικής Προστασίας, τον Διοικητή του Συντονιστικού Οργάνου Πολιτικής Προστασίας.

Στη προκειμένη περίπτωση, όπου απαιτείται η λήψη της απόφασης από τον Γενικό Γραμματέα Πολιτικής Προστασίας, ή σε περίπτωση απουσίας, ή κωλύματός του, από τον νόμιμο Αναπληρωτή του, η πλήρης και έγκαιρη ενημέρωση του από τα αρμόδια όργανα (Δήμαρχος, κλπ.) σε τοπικό περιφερειακό και από το Ε.Σ.Κ.Ε.ΔΙ.Κ. του Π.Σ. σε κεντρικό επίπεδο, όταν δεν είναι δυνατή η φυσική τους παρουσία, είναι καθοριστικής σημασίας για την λήψη της απόφασης.

Η απόφαση του Γενικού Γραμματέα Πολιτικής Προστασίας, ή σε περίπτωση απουσίας ή κωλύματός του, του νόμιμου Αναπληρωτή του, εκτελείται με την συμμετοχή όλων των φορέων που προβλέπεται να συμμετέχουν ενεργά στην υλοποίηση της δράσης, όπως επίσης και με την συνδρομή των δυο όμορων αρμοδίων Δημάρχων οι οποίοι έχουν την ευθύνη του έργου πολιτικής προστασίας για την αντιμετώπιση εκτάκτων αναγκών σε τοπικό επίπεδο, υπό τον συντονισμό και την άμεση συνδρομή των όμορων Περιφερειών σε προσωπικό και μέσα, όπου τούτο απαιτείται και είναι αναγκαίο για την υλοποίησή της.

7.9 Ειδικότερες δράσεις προληπτικής οργανωμένης απομάκρυνσης πολιτών

Όπως έχει ήδη αναφερθεί, ζητήματα που συνδέονται με τη λήψη, ή μη της απόφασης προληπτικής απομάκρυνσης ατόμων που ευρίσκονται εντός υποδομών ή εγκαταστάσεων που τελούν υπό την εποπτεία φορέων, ή διέπονται από ειδικότερες νομοθεσίες και της εν συνεχεία δρομολόγησης δράσεων για την υλοποίησής τους, αποτελούν αρμοδιότητα των υπευθύνων λειτουργίας τους.

Στη ανωτέρω κατηγορία υποδομών και εγκαταστάσεων υπάγονται Νοσοκομεία, Νοσηλευτικά Ιδρύματα, Παιδικές Κατασκηνώσεις, Camping, Ιερές Μονές, Αρχαιολογικοί χώροι, Ξενοδοχειακές μονάδες, Εγκαταστάσεις Ενόπλων Δυνάμεων και Σωμάτων Ασφάλειας, Δομές φιλοξενίας προσφυγών Καταστήματα κράτησης/Φυλακές, κλπ. Νοείται ότι οι εγκαταστάσεις αυτές για να απειλούνται από την εξέλιξη μιας δασικής πυρκαγιάς και να συντρέχουν λόγοι προληπτικής απομάκρυνσης των ατόμων που ευρίσκονται εντός τους, θα πρέπει να συνορεύουν με δάση και δασικές εκτάσεις και να έχουν μεγάλη εγγύτητα με καύσιμα δασικής προέλευσης.

Στο πλαίσιο αυτό μετά από ενημέρωση των υπευθύνων λειτουργίας τους από την αρμόδια κατά τόπο Πυροσβεστική Υπηρεσία για την εκδήλωση δασικής πυρκαγιάς πλησίον αυτών και μια εκτίμηση για τον κίνδυνο που διατρέχουν ή δεν διατρέχουν με βάση την κατεύθυνση που ακολουθεί κατά την εξέλιξη της, λαμβάνουν αποφάσεις που αφορούν την προληπτική απομάκρυνση των διαμενόντων ατόμων ή και των εργαζομένων στις ανωτέρω κατηγορίες υποδομών και εγκαταστάσεων μέσω ασφαλών διάδρομων διαφυγής για τις οποίες ενημερώνονται από τις οικείες αρμόδιες υπηρεσίες του Πυροσβεστικού Σώματος και της Ελληνικής Αστυνομίας.

Σε κάθε περίπτωση οι αποφάσεις των υπευθύνων λειτουργίας των ανωτέρω υποδομών ή εγκαταστάσεων περί απομάκρυνσης, ή μη, των ατόμων που ευρίσκονται εντός τους, θα πρέπει να γνωστοποιούνται άμεσα με ευθύνη των υπευθύνων τους στις οικείες αρμόδιες υπηρεσίες του Πυροσβεστικού Σώματος και της Ελληνικής Αστυνομίας, όπως επίσης και στον οικείο Δήμαρχο και Περιφερειάρχη/Αντιπεριφερειάρχη, για ενδεχόμενη υποστήριξη του έργου τους, από πλευράς Τοπικής Αυτοδιοίκησης. Επίσης η ενημέρωση αυτή θα συμβάλει στο καλύτερο συντονισμό των εμπλεκόμενων φορέων Πολιτικής Προστασίας που ενεργούν σε τοπικό επίπεδο για την αντιμετώπιση εκτάκτων αναγκών και άμεση διαχείριση των συνεπειών τους από την εκδήλωση δασικής πυρκαγιάς.

Για τον σκοπό αυτό κάθε υποδομή ή εγκατάσταση θα πρέπει να κοινοποιεί στην αρμόδια οργανική μονάδα πολιτικής προστασίας του οικείου Δήμου ένα τηλέφωνο έκτακτης ανάγκης που θα λειτουργεί σε 24ωρη βάση όλες τις ημέρες τις εβδομάδας (7/7) όπως επίσης και στις οικείες αρμόδιες υπηρεσίες του Πυροσβεστικού Σώματος και της ΕΛ.ΑΣ. Η αρμόδια οργανική μονάδα πολιτικής προστασίας του Δήμου θα πρέπει στο Σχέδιο Πολιτικής Προστασίας που έχει είδη συνταχθεί για την Αντιμετώπιση Εκτάκτων Αναγκών εξαιτίας Δασικών Πυρκαγιών με την κωδική ονομασία "ΙΟΛΑΟΣ, να τηρεί επικαιροποιημένη λίστα με τηλέφωνα έκτακτης ανάγκης για όλες τις υποδομές και εγκαταστάσεις της περιοχής αρμοδιότητας τους που συνορεύουν με δάση και δασικές εκτάσεις (Παιδικές Κατασκηνώσεις, Camping, Ξενοδοχειακές μονάδες, Αρχαιολογικοί χώροι κλπ).

Η ανωτέρω επικαιροποιημένη λίστα με τηλέφωνα έκτακτης ανάγκης για όλες τις υποδομές και εγκαταστάσεις της περιοχής αρμοδιότητας των Δήμων θα πρέπει να κοινοποιείται και στη Δ/νση Πολιτικής Προστασίας της οικείας Περιφέρειας προς ενημέρωση και υποστήριξη στο έργο πολιτικής προστασίας του Δήμου, από πλευράς Περιφέρειας, εφόσον συντρέχουν λόγοι.

Στο πλαίσιο αυτό κρίνεται σκόπιμο για λόγους πληρότητας να αναφερθούν τα εξής:

• **Για αρχαιολογικούς χώρους ή και μνημείων** εντός δασών, δασικών εκτάσεων, ή και πλησίον αυτών, εφόσον οι υπεύθυνοι λειτουργίας τους ενημερωθούν από την αρμόδια

κατά τόπο Πυροσβεστική Υπηρεσία για την εκδήλωση δασικής πυρκαγιάς πλησίον αυτών, καθώς και για την αναμενόμενη πορεία εξέλιξης της, εάν βρίσκονται σε λειτουργία, και εφόσον συντρέχουν λόγοι, οφείλουν να απομακρύνουν προληπτικά από τον αρχαιολογικό χώρο ή το μνημείο τους επισκέπτες, βάσει του σχεδιασμού τους και σύμφωνα με τις κατευθυντήριες οδηγίες που δίνονται από το Υπουργείο Πολιτισμού και Αθλητισμού. Για τον σκοπό αυτό η Διεύθυνση Σχεδιασμού Αντιμετώπισης Εκτάκτων Αναγκών της Γ.Γ.Π.Π. στο πλαίσιο μνημονίου συνεργασίας μεταξύ του Υπουργείου Κλιματικής Κρίσης και Πολιτικής Προστασίας με το Υπουργείο Πολιτισμού και Αθλητισμού συνέταξε και απέστειλε στο Υπουργείο Πολιτισμού και Αθλητισμού για λόγους υποστήριξη του έργου του, πρότυπο σχέδιο οργανωμένης προληπτικής απομάκρυνσης επισκεπτών και εργαζομένων από αρχαιολογικούς χώρους και μνημεία που βρίσκονται εντός δασών, δασικών εκτάσεων και πλησίον αυτών.

Σκοπός του εν λόγω προτύπου υποδείγματος είναι η διευκόλυνση των Προϊσταμένων των κατά περίπτωση αρμόδιων Περιφερειακών και Ειδικών Περιφερειακών Υπηρεσιών της Γενικής Διεύθυνσης Αρχαιοτήτων και Πολιτιστικής Κληρονομιάς του ΥΠΠΟΑ στη σύνταξη και εφαρμογή σχεδίων οργανωμένης προληπτικής απομάκρυνσης των επισκεπτών και εργαζομένων από αρχαιολογικούς χώρους και μνημεία που βρίσκονται εντός δασών, δασικών εκτάσεων και πλησίον αυτών, λόγω δασικής πυρκαγιάς

Με βάση το πρότυπο, τα σχέδια που θα συνταχθούν με ευθύνη των Περιφερειακών ή Ειδικών Περιφερειακών Υπηρεσιών του ΥΠΠΟΑ, θα κοινοποιηθούν άμεσα στην αρμόδια οργανική μονάδα πολιτικής προστασίας του οικείου Δήμου, στην αρμόδια Δ/ση Πολιτικής Προστασίας της οικείας Περιφέρειας και στις οικείες αρμόδιες υπηρεσίες του Πυροσβεστικού Σώματος, της ΕΛ.ΑΣ και του ΕΚΑΒ, προς ενημέρωσή τους και υποστήριξη εκ μέρους τους στο πλαίσιο εφαρμογής των εν λόγω σχεδίων, όπως επίσης και για την εν συνεχεία ασφαλή απομάκρυνση των επισκεπτών και πέραν των αρχαιολογικών χώρων και μνημείων αρμοδιότητας του ΥΠΠΟΑ.

Νοείται ότι σε περίπτωση που ο εκτιμώμενος χρόνος προσέγγισης της δασικής πυρκαγιάς σε συνδυασμό με τον αριθμό των επισκεπτών δεν επαρκεί για την οργανωμένη προληπτική απομάκρυνση των επισκεπτών και εργαζομένων, ο Προϊστάμενος της αρμόδιας Περιφερειακής, ή της Ειδικής Περιφερειακής Υπηρεσίας του ΥΠΠΟΑ που υπάγεται ο αρχαιολογικός χώρος ή το μνημείο ενημερώνει άμεσα την κατά τόπο αρμόδια Πυροσβεστική Υπηρεσία προκειμένου να δρομολογήσει άμεσα δράσεις προστασίας, διάσωσης και απεγκλωβισμού επισκεπτών και εργαζομένων από τον αρχαιολογικό χώρο ή το μνημείο.

• **Για τις παιδικές εξοχές- κατασκηνώσεις** η λήψη της απόφασης για την μετακίνηση κατασκηνωτών και προσωπικού που ευρίσκονται και διαβιούν εντός των υποδομών τους (εκκένωση και μεταφορά των κατασκηνωτών σε ασφαλές σημείο) σε περίπτωση έκτακτης ανάγκης λόγω δασικών πυρκαγιών, καθορίζεται μέσα από τα σχέδια εκκένωσής τους, τα οποία συντάσσονται από τις διοικήσεις των παιδικών εξοχών – κατασκηνώσεων σύμφωνα με τις κατευθύνσεις α) του Υπουργείου Παιδείας και Θρησκευμάτων για τις μαθητικές κατασκηνώσεις του Υπουργείου (ΥΑ ΙΒ/7243/7-7-1983 – ΦΕΚ 368/τεύχ. Β΄) και β) της Γενικής Δ/σης Πρόνοιας, του Υπουργείου Εργασίας και Κοινωνικών Υποθέσεων (παρ. 3, αρθ. 8 της ΚΥΑ12030/Φ109.1/1999) για τις κατασκηνώσεις του Κρατικού Προγράμματος και τις λοιπές δημόσιες ή ιδιωτικές παιδικές εξοχές – κατασκηνώσεις (Δ27/οικ.10625/345/2-4-2014 έγγραφο της Δ/σης Προστασίας Οικογένειας, της Γενικής Δ/σης Πρόνοιας, του Υπουργείου Κοινωνικής Ασφάλισης και Πρόνοιας).

Τα ανωτέρω σχέδια εκκένωσης των παιδικών εξοχών – κατασκηνώσεων, οι διοικήσεις οφείλουν να τα κοινοποιούν στις οικείες αρμόδιες υπηρεσίες του Πυροσβεστικού Σώματος, της ΕΛ.ΑΣ. των Περιφερειών και των Δήμων (Δ27/οικ.10625/345/2-4-2014 έγγραφο της Δ/σης Προστασίας Οικογένειας, της Γενικής Δ/σης Πρόνοιας, του Υπουργείου Κοινωνικής Ασφάλισης και Πρόνοιας).

Προς διευκόλυνση του έργου της Πολιτικής Προστασίας στην περίπτωση που κριθεί αναγκαία η λήψη του ανωτέρου μέτρου, η Γενική Γραμματεία Πολιτικής Προστασίας, με το 2113/8-4-2014 έγγραφό της, κάλεσε τις Δ/σεις Πολιτικής Προστασίας των Περιφερειών

και τις αρμόδιες οργανικές μονάδες Πολιτικής Προστασίας των Δήμων να λάβουν αντίγραφο των ανωτέρω σχεδίων για τις παιδικές εξοχές – κατασκηνώσεις που λειτουργούν εντός των διοικητικών τους ορίων. Σημειώνεται ότι με το Δ27/οικ.24397/989/16-7-2014 έγγραφό της η Δ/ση Προστασίας Οικογένειας, της Γενικής Δ/σης Πρόνοιας, του Υπουργείου Εργασίας και Κοινωνικών Υποθέσεων εξέδωσε πρότυπο σχέδιο πυροπροστασίας και εκκένωσης κατασκηνώσεων σε περίπτωση εκτάκτου ανάγκης, η σύνταξη του οποίου και η κατάθεσή του στις αρμόδιες Υπηρεσίες αποτελεί απαραίτητη προϋπόθεση για την έκδοση άδειας λειτουργίας κατασκήνωσης από το έτος 2015.

Ειδικότερα για τις μαθητικές κατασκηνώσεις του Υπουργείου Παιδείας και Θρησκευμάτων, σύμφωνα με το άρθρο 16 της ΥΑ ΙΒ/72437-7-1983, προβλέπεται ότι η Συντονιστική Επιτροπή της Μαθητικής Κατασκήνωσης καθορίζει τη διαδικασία της άμεσης διακίνησης των Κατασκηνωτών και την μεταφορά τους στους ορισμένους χώρους υποδοχής.

Επικεφαλής της όλης επιχείρησης ορίζεται ο Προϊστάμενος της Κατασκήνωσης ο οποίος φροντίζει για την άμεση επιβίβαση των κατασκηνωτών στα μεταφορικά μέσα, τα οποία πρέπει να βρίσκονται έγκαιρα στη διάθεση της κατασκήνωσης. Οι χώροι υποδοχής και ο τρόπος εξεύρεσης και άμεσης διάθεσης των αναγκαίων μεταφορικών μέσων καθορίζονται στην αρχή της κατασκηνωτικής περιόδου από τον Περιφερειάρχη (ως αρμόδιο όργανο προσδιορίζεται ο Περιφερειάρχης σύμφωνα με το άρθρ. 282 του Ν.3852/2010, αντί του Νομάρχη που προέβλεπε άρθρο 16 της ΥΑ ΙΒ/72437-7-1983), με τον οποίο ο Προϊστάμενος της Κατασκήνωσης έρχεται σε σχετική συνεννόηση.

Στο πλαίσιο αυτό, το Τμήμα Ε΄ Πολιτικής Σχεδίασης Εκτάκτου Ανάγκης, της Δ/σης Στρατηγικού Σχεδιασμού και Συντονισμού της Γενικής Διεύθυνσης Στρατηγικού Σχεδιασμού, Προγραμματισμού και Ηλεκτρονικής Διακυβέρνησης του Υπουργείου Παιδείας και Θρησκευμάτων παρακαλείται να καθορίσει πριν την έναρξη της κατασκηνωτικής περιόδου σε συνεργασία με τις Περιφέρειες, στην επικράτεια των οποίων λειτουργούν μαθητικές κατασκηνώσεις, τις διαδικασίες εφαρμογής των προβλεπόμενων στο άρθρο 16 της ΥΑ ΙΒ/72437-7-1983 και να εκδώσει σχετικές οδηγίες προς τις Συντονιστικές Επιτροπές των μαθητικών κατασκηνώσεων.

• **Για τις ξενοδοχειακές μονάδες**, ή συγκροτήματα που βρίσκονται εκτός των ορίων υφιστάμενων οικισμών και πόλεων και οι υποδομές και εγκαταστάσεις τους, συνορεύουν με δάση ή δασικές εκτάσεις και έχουν μεγάλη εγγύτητα με καύσιμα δασικής προέλευσης, οι υπεύθυνοι λειτουργίας τους, εφόσον αντιληφθούν ή ενημερωθούν από το Δήμο, ή ενημερωθούν μέσω μηνυμάτων έκτακτης ανάγκης 112, ή ενημερωθούν απευθείας από την αρμόδια κατά τόπο Πυροσβεστική Υπηρεσία για την εκδήλωση δασικής πυρκαγιάς πλησίον αυτών και αφού ενημερωθούν μετά από σχετική επικοινωνία από την αρμόδια κατά τόπο Πυροσβεστική Υπηρεσία για την πορεία εξέλιξης της και εφόσον συντρέχουν λόγοι, ενημερώνουν τους διαμένοντες και τους εργαζόμενους σε αυτά για την προληπτική τους απομάκρυνση μέσω ασφαλών διαδρομών διαφυγής για τις οποίες ενημερώνονται από τις οικείες αρμόδιες υπηρεσίες του Πυροσβεστικού Σώματος και της Ελληνικής Αστυνομίας

Για την ασφαλή προληπτική απομάκρυνση των ατόμων που ευρίσκονται εντός των ξενοδοχειακών μονάδων, ή συγκροτημάτων, οι υπεύθυνοι λειτουργίας τους θα πρέπει να συνεργαστούν με την αρμόδια οργανική μονάδα Πολιτικής Προστασίας του οικείου Δήμου ή και της Περιφέρειας στο πλαίσιο της αρμοδιότητας συντονισμού και επίβλεψης του έργου της πολιτικής προστασίας για την αντιμετώπιση εκτάκτων αναγκών που έχουν σε τοπικό επίπεδο. Η προληπτική απομάκρυνση μπορεί να πραγματοποιηθεί

- ο με τα ίδια μέσα που διαθέτουν οι διαμένοντες και το προσωπικό, μετά από ενημέρωσή τους σχετικά με την ασφαλή διαδρομή διαφυγής τους, καθώς και ασφαλή σημεία προσωρινού προορισμού τους
- ο με λεωφορεία που θα διατεθούν για το σκοπό αυτό μετά από σχετικό αίτημα των υπευθύνων λειτουργίας προς τον οικείο Δήμο ή Περιφέρεια

- ο με τουριστικά λεωφορεία ιδιωτών ή τουριστικών επιχειρήσεων τα οποία θα διατεθούν άμεσα για το σκοπό αυτό, με ευθύνη των υπευθύνων λειτουργίας των ξενοδοχειακών μονάδων, ή συγκροτημάτων.

Επισημαίνεται ότι η άμεση διάθεση τουριστικών λεωφορείων ιδιωτών ή τουριστικών επιχειρήσεων με ευθύνη των υπευθύνων λειτουργίας τους, για την προληπτική απομάκρυνση των διαμενόντων σε αυτά, δεν έχει θεσμικά δεσμευτικό χαρακτήρα. Ωστόσο στις περιπτώσεις που οι διαμενοντες εντός των ξενοδοχειακών μονάδων, ή συγκροτημάτων, δεν διαθέτουν στο σύνολο τους δικά τους μέσα μεταφοράς, η συμμετοχή και άμεση φροντίδα εκ μέρους των υπευθύνων λειτουργίας, για την προληπτική απομάκρυνση τους σε ασφαλές σημείο προσωρινού προορισμού και την εν συνεχεία επιστροφή τους με τουριστικά λεωφορεία που θα διατεθούν από τους υπεύθυνους λειτουργίας, θα επιτρέψει την συνέχιση της διαμονής τους εντός των ξενοδοχειακών μονάδων, ή συγκροτημάτων, εφόσον ο κίνδυνος θα έχει παρέλθει και ενδεχομένως την απρόσκοπτη και χωρίς ιδιαίτερες επιπτώσεις συνέχιση της λειτουργίας τους.

Για τους ανωτέρω λόγους οι υπεύθυνοι λειτουργίας των ξενοδοχειακών συγκροτημάτων που βρίσκονται εκτός των ορίων υφιστάμενων οικισμών και πόλεων και οι υποδομές και εγκαταστάσεις τους, συνορεύουν με δάση ή δασικές εκτάσεις και έχουν μεγάλη εγγύτητα με καύσιμα δασικής προέλευσης, θα πρέπει να τηρούν επικαιροποιημένα στοιχεία επικοινωνίας ιδιωτών, ή επιχειρήσεων που δύναται να διαθέσουν άμεσα τουριστικά λεωφορεία, όπως επίσης και επικαιροποιημένα στοιχεία επικοινωνίας με τις κατά τόπο αρμόδιες οργανικές μονάδες Πολιτικής Προστασίας του οικείου Δήμου και της Περιφέρειας.

• **Για τις Ευάλωτες Ομάδες πολιτών (ΑμεΑ, κλπ)** που διαβιούν σε δομημένες περιοχές (οικισμοί πολεοδομικά τμήματα πόλεων κλπ.), των οποίων οι κατοικίες συνορεύουν ή έχουν μεγάλη εγγύτητα με δάση ή δασικές εκτάσεις, εφόσον ληφθεί απόφαση εφαρμογής του μέτρου της οργανωμένης προληπτικής απομάκρυνσης πολιτών, ο Δήμος θα πρέπει να μεριμνά για την έγκαιρη σχετική ενημέρωση τους ή για την έγκαιρη σχετική ενημέρωση των προσωπικών βοηθών τους ή των άμεσα συγγενικών τους προσώπων.

Στο πλαίσιο αυτό και για την υλοποίηση της ανωτέρω δράσης σε επίπεδο Δήμου, θα πρέπει η αρμόδια οργανική μονάδα Πολιτικής Προστασίας με την βοήθεια της αρμόδιας οργανικής μονάδας Πρόνοιας του Δήμου να προχωρήσουν σε δημόσια πρόσκληση-ανακοίνωση του Δήμου, προκειμένου να επικοινωνήσουν τα ίδια τα άτομα που ανήκουν σε αυτές τις Ευάλωτες Ομάδες (ΑμεΑ, κλπ) και διαβιούν στις ανωτέρω αναφερόμενες περιοχές, ή οι προσωπικοί βοηθοί τους, ή τα άμεσα συγγενικά τους πρόσωπα και να παρέχουν στοιχεία, εφόσον το επιθυμούν, τα οποία θα καταγραφούν σε ένα μητρώο για την έγκαιρη ενημέρωση και ειδοποίηση τους από τις δημοτικές αρχές σε περίπτωση εφαρμογής του μέτρου της οργανωμένης προληπτικής απομάκρυνσης πολιτών στην περιοχή που διαβιούν.

Στο μητρώο αυτό, θα πρέπει να περιλαμβάνονται κατ' ελάχιστο τα στοιχεία επικοινωνίας, η δ/ση κατοικίας και η κατηγορία αναπηρίας (κώφωση, τύφλωση, κλπ), τα στοιχεία επικοινωνίας των προσωπικών βοηθών ή των άμεσα συγγενικών τους προσώπων καθώς και το μεταφορικό μέσο που θα απαιτηθεί σε περίπτωση μετακίνησης τους (π.χ. μετακίνηση με επιβατικό αυτοκίνητο, ασθενοφόρο κλπ).

Το μέσο μετακίνησης που θα διατεθεί για την έγκαιρη προληπτική απομάκρυνση των ατόμων αυτών, εφόσον το επιθυμούν, αποτελεί καθοριστικής σημασίας παράμετρο για τη δρομολόγηση της δράσης της μετακίνησης των Ευάλωτων Ομάδων πολιτών καθώς επιτρέπει τον ορθό σχετικό προγραμματισμό των μέσων του ΕΚΑΒ και του Δήμου, στην περίπτωση που απαιτηθεί η συνδρομή τους αντίστοιχα, τόσο κατά την αρχική απομάκρυνση των ατόμων από την περιοχή όσο και κατά την επιστροφή τους στο χώρο διαμονής τους όταν πλέον θα έχει παρέλθει ο κίνδυνος.

Για την τήρηση του ανωτέρω μητρώου νοείται ότι, τα ενδιαφερόμενα άτομα θα πρέπει να παρέχουν τη συγκατάθεσή τους εγγράφως ως προς τα παρεχόμενα στοιχεία τα οποία για λόγους προστασίας των προσωπικών τους δεδομένων σε καμία περίπτωση δεν πρέπει να δημοσιεύονται.

Επισημαίνεται ότι ιδιαίτερη πρόνοια για τις Ευάλωτες Ομάδες Πολιτών απαιτείται και στα σημεία προορισμού τους, καθώς κατά την παραμονή τους ενδέχεται να απαιτείται και κατάλληλη υποστήριξη (π.χ. ιατρική φροντίδα).

Το ανωτέρω μητρώο, θα πρέπει να τεθεί ως Παράρτημα στα Ειδικά Σχέδια Οργανωμένης Προληπτικής Απομάκρυνσης Πολιτών των Δήμων που υποχρεούνται να συντάσσουν οι Δήμοι και οι Περιφέρειες με τη συνδρομή των κατά τόπους αρμόδιων Αστυνομικών, Πυροσβεστικών, Υγειονομικών και Λιμενικών Αρχών (παρ.4, άρθ. 23, Ν.4662/2020).

• **Για την περίπτωση προληπτικής απομάκρυνσης των ζώων (συντροφιάς ή παραγωγικών)** από περιφραγμένο χώρο κατά την εφαρμογή του άρθρου 27 του ν. 4662/2020, περί οργανωμένης προληπτικής απομάκρυνσης πολιτών από μια περιοχή (ολική ή μερική) λόγω εξελισσόμενης ή επικείμενης καταστροφής, προβλέπονται σύμφωνα με την παρ. 5 του άρθρου 47 του ν. 4830/21 ότι σε περίπτωση μη απομάκρυνσης των ζώων (συντροφιάς ή παραγωγικών) από περιφραγμένο χώρο, εφόσον ο ιδιοκτήτης αυτών αποδεδειγμένα είχε τη δυνατότητα να τα απομακρύνει, εφαρμόζεται αναλόγως η περ. β' της παρ. 1 του άρθρου 24 του 4830/21 περί κακοποίησης των ζώων.

7.10 Ειδικά Σχέδια για την προληπτική οργανωμένη απομάκρυνση των πολιτών

Σύμφωνα με το αρθ. 23 παρ. 4, του Ν 4662/2020) προβλέπεται ότι στα Περιφερειακά και Τοπικά Σχέδια των Περιφερειών και των Δήμων, συμπεριλαμβάνονται Ειδικά Σχέδια για την προληπτική οργανωμένη απομάκρυνση των πολιτών, τα οποία καταρτίζονται με τη συνδρομή των κατά τόπους αρμόδιων αστυνομικών, πυροσβεστικών, υγειονομικών και λιμενικών αρχών.

Ειδικότερα, τα ανωτέρω σχέδια περιλαμβάνουν, ιδίως,:

- Διαδικασίες για τη λήψη απόφασης οργανωμένης απομάκρυνσης πολιτών για λόγους προστασίας της ζωής ή της υγείας τους, από εν εξελίξει ή από επαπειλούμενο κίνδυνο ή απειλή.
- Εναλλακτικές οδεύσεις απομάκρυνσης και μέτρα εξασφάλισής της, όπως ενδεικτικά η προσωρινή μονοδρόμηση οδών διπλής κατεύθυνσης.

- Τρόπους και δυνατότητες μεταφοράς πολιτών, συμπεριλαμβανομένης της χρήσης μέσων μαζικής μεταφοράς.
- Διαδικασίες για την ενημέρωση του κοινού πριν και κατά τη διάρκεια της οργανωμένης απομάκρυνσης, συμπεριλαμβανομένων και των ατόμων με κινητικές δυσκολίες ή ειδικές ανάγκες.
- Δράσεις για την εύρεση θέσεων κατάλληλων χώρων υποδοχής, προσωρινής καταφυγής, στέγασης και παροχής διοικητικής μέριμνας.

Αναφορικά με το ειδικό σχέδιο προληπτικής οργανωμένης απομάκρυνσης των πολιτών που προβλέπεται να καταρτισθεί από τους Δήμους και τις Περιφέρειες, διευκρινίζεται ότι εφόσον θεσμικά προβλέπεται να συμπεριλαμβάνεται στα Περιφερειακά και Τοπικά σχέδια των Περιφερειών και των Δήμων, είναι προφανές ότι το ειδικό σχέδιο θα αποτελεί παράρτημα των Σχεδίων των Περιφερειών και των Δήμων που έχουν ήδη συνταχθεί για την Αντιμετώπιση Εκτάκτων Αναγκών εξαιτίας Δασικών Πυρκαγιών με την κωδική ονομασία “ΙΟΛΑΟΣ”.

Σχετικά με το περιεχόμενο των ειδικών σχεδίων που σύμφωνα με αρθ. 23 παρ. 4 του Ν.4662/2020 καταρτίζονται και συντάσσονται με τη συνδρομή των κατά τόπους αρμόδιων Αστυνομικών, Πυροσβεστικών, Υγειονομικών και Λιμενικών αρχών, παρέχονται οδηγίες στο Α1161/18-04-2023 έγγραφο ΓΓΠΠ καθώς και στο Μέρος 15 του παρόντος.

ΜΕΡΟΣ 8
ΥΠΟΣΤΗΡΙΞΗ & ΕΞΕΛΙΞΗ
ΣΧΕΔΙΟΥ

ΜΕΡΟΣ 8. ΥΠΟΣΤΗΡΙΞΗ & ΕΞΕΛΙΞΗ ΣΧΕΔΙΟΥ

8.1 Εκπαίδευση

Η εκπαίδευση του προσωπικού του Δήμου Επιδαύρου που εμπλέκονται σε δράσεις πολιτικής προστασίας είναι δυνατή μέσω σχετικών εκπαιδεύσεων που διοργανώνονται από τον Δήμο Επιδαύρου με την συμμετοχή στελεχών της ΓΓΠΠ κατόπιν σχετικού αιτήματος.

8.2 Έλεγχος Σχεδίου - Ασκήσεις

Για τον έλεγχο του Σχεδίου Αντιμετώπισης Εκτάκτων Αναγκών Εξ Αιτίας Δασικών Πυρκαγιών του Δήμου Επιδαύρου πραγματοποιούνται ασκήσεις που διοργανώνονται από το Γραφείο Πολιτικής Προστασίας του Δήμου σύμφωνα με τις κατευθυντήριες οδηγίες της ΓΓΠΠ για τον έλεγχο των διαδικασιών και σχεδίων που συντάσσονται σε εφαρμογή της ΥΑ 1299/2003 «ΞΕΝΟΚΡΑΤΗΣ».

Για το σκοπό αυτή η Δ/ση Σχεδιασμού & Αντιμετώπισης Εκτάκτων Αναγκών της ΓΓΠΠ έχει εκδώσει επικαιροποιημένες «Κατευθυντήριες Οδηγίες για τον Σχεδιασμό και τη Διεξαγωγή Ασκήσεων Πολιτικής Προστασίας» με το 532/23-01-2020 έγγραφό της με ΑΔΑ: ΩΕ2Ψ46ΜΤΛΒ-Γ95

8.2.1 Διενέργεια Ασκήσεων Πολιτικής Προστασίας σε επίπεδο Δήμων και Περιφερειών της χώρας

Ο σχεδιασμός και η διεξαγωγή ασκήσεων Πολιτικής Προστασίας για την αντιμετώπιση κινδύνων από την εκδήλωση δασικών πυρκαγιών σε τακτά χρονικά διαστήματα, συνιστά την πιο ασφαλή μέθοδο για την τακτική και σε βάθος δοκιμασία, εκπαίδευση και αξιολόγηση της επιχειρησιακής ετοιμότητας, επάρκειας, αλλά και του επιτυχούς συντονισμού των φορέων σε δράσεις αντιμετώπισης εκτάκτων αναγκών και άμεσης/βραχείας διαχείρισης των συνεπειών λόγω δασικών πυρκαγιών, καθώς και για την υποστήριξη του έργου του Πυροσβεστικού Σώματος για τον έλεγχο και την καταστολή τους.

Μετά την ολοκλήρωση ή αναθεώρηση του Σχεδίου Αντιμετώπισης Εκτάκτων Αναγκών εξαιτίας Δασικών Πυρκαγιών του Δήμου Επιδαύρου, με εντολή του Δημάρχου, το Γραφείο Πολιτικής Προστασίας του Δήμου προγραμματίζει σε ετήσια βάση μια άσκηση ετοιμότητας για την αντιμετώπιση εκτάκτων αναγκών και την άμεση/βραχεία διαχείριση των συνεπειών από την

εκδήλωση δασικών πυρκαγιών, καθώς και για την υποστήριξη του έργου του Πυροσβεστικού Σώματος για τον έλεγχο και την καταστολή τους, βάσει του ανωτέρω σχεδίου.

Οι ασκήσεις αυτές θα πρέπει να εστιάζουν κατά κύριο λόγο σε θέματα κατανομής ρόλων και αρμοδιοτήτων των υπηρεσιών των Δήμων, με στόχο την επαύξηση της διαλειτουργικότητας και συνεργασίας όλων των οργανικών μονάδων του Δήμου Επιδαύρου, στο πλαίσιο του θεσμικού του ρόλου στην αντιμετώπιση κινδύνων από την εκδήλωση δασικών πυρκαγιών.

Τονίζεται ότι σε αρχικό στάδιο οι ασκήσεις αυτές θα πρέπει να επικεντρώνονται μόνο στην άσκηση των οργανικών μονάδων και υπηρεσιών του Δήμου Επιδαύρου, για τη βελτίωση του σχεδιασμού τους στην αντιμετώπιση εκτάκτων αναγκών και την άμεση/βραχεία διαχείριση των συνεπειών από την εκδήλωση δασικών πυρκαγιών, καθώς και για την υποστήριξη του έργου του Πυροσβεστικού Σώματος για τον έλεγχο και την καταστολή τους, χωρίς την εμπλοκή άλλων φορέων και υπηρεσιών (ΕΛ.ΑΣ., Π.Σ., ΕΚΑΒ, κλπ).

Σε δεύτερο στάδιο θα κληθούν να συμμετέχουν στις ανωτέρω ασκήσεις και οι λοιποί εμπλεκόμενοι φορείς σε επίπεδο Δήμου Επιδαύρου » (διυπηρεσιακή άσκηση), στο πλαίσιο συντονισμού και διαλειτουργικότητας μεταξύ τους, για υλοποίηση δράσεων που συνδέονται με την αντιμετώπιση εκτάκτων αναγκών και την άμεση/βραχεία διαχείριση των συνεπειών από την εκδήλωση δασικών πυρκαγιών, καθώς και για την υποστήριξη του έργου του Πυροσβεστικού Σώματος για τον έλεγχο και την καταστολή τους

Η Δ/νση Σχεδιασμού & Αντιμετώπισης Εκτάκτων Αναγκών της ΓΓΠΠ δύναται να συνδράμει στον σχεδιασμό, διεξαγωγή και αποτίμηση των ανωτέρω ασκήσεων Πολιτικής Προστασίας σε επίπεδο Δήμου, κατόπιν σχετικού αιτήματος.

8.3 Αναθεώρηση & Επικαιροποίηση Σχεδίου

Η διαδικασία της αναθεώρησης & επικαιροποίησης του Γενικού Σχεδίου Αντιμετώπισης Εκτάκτων Αναγκών εξαιτίας Δασικών Πυρκαγιών αναφέρεται σε ουσιαστικές αλλαγές στο Σχέδιο και γίνεται εφόσον συντρέχει τουλάχιστον ένας από τους παρακάτω λόγους:

- νέες νομοθετικές ρυθμίσεις που επηρεάζουν τις αρμοδιότητες των εμπλεκόμενων στο Σχέδιο Δ/σεων του Φορέα Σχεδίασης ή άλλων Φορέων με τους οποίους αυτός συνεργάζεται
- ίδρυση Φορέων που εμπλέκονται στην διαχείριση της έκτακτης ανάγκης,
- νέες θεσμικές εθνικές, κοινοτικές ή διεθνείς υποχρεώσεις,
- νέα ανάλυση κινδύνου,
- αποτιμήσεις ασκήσεων στις οποίες συνιστώνται αλλαγές στο Σχέδιο.

Η διαδικασία της επικαιροποίησης αναφέρεται στον έλεγχο και ενδεχόμενη αλλαγή συγκεκριμένων στοιχείων του Σχεδίου που δεν επηρεάζουν το σκοπό, τους στόχους του Σχεδίου ή την ιδέα επιχειρήσεων. Ενδεικτικός κατάλογος των στοιχείων που πρέπει να επικαιροποιούνται είναι:

- Στοιχεία επικοινωνίας επιχειρησιακά εμπλεκόμενων υπηρεσιών του Φορέα Σχεδίασης
- Μνημόνια ενεργειών που προβλέπονται στο Σχέδιο
- Διαδικασίες και υποδείγματα εντύπων
- Στοιχεία δημιουργηθέντων νέων υποδομών (κυκλοφοριακών και άλλων)

8.4 Τήρηση στοιχείων ειδικού φακέλου καταστροφής

Η Γενική Γραμματεία Πολιτικής Προστασίας, σύμφωνα με το άρθ. 6, παρ. 3 στ' του Ν. 3013/2002 (ΦΕΚ 102/Α'/2002) όπως ισχύει, έχει την ευθύνη της τήρησης ειδικού φακέλου για τις γενικές, περιφερειακές ή τοπικές μεγάλης έντασης καταστροφές, όπως αυτές περιγράφονται στο Παράρτημα Α' του Γενικού Σχεδίου Πολιτικής Προστασίας «ΞΕΝΟΚΡΑΤΗΣ».

Στον ανωτέρω ειδικό φάκελο περιέχονται τα στοιχεία του συνόλου των ενεργειών, στο πλαίσιο και του αντίστοιχου σχεδιασμού, για την αντιμετώπιση των καταστροφών κατά την εκδήλωση των φαινομένων, καθώς και για την αποκατάσταση των ζημιών. Επίσης, εμπεριέχονται εκθέσεις απολογισμού δράσης των επί μέρους αρμόδιων φορέων και προτάσεις για βελτίωση των δράσεων σε περίπτωση αντιμετώπισης παρόμοιων φαινομένων.

Στο ανωτέρω πλαίσιο, όλοι οι εμπλεκόμενοι φορείς στην αντιμετώπιση εκτάκτων αναγκών λόγω δασικών πυρκαγιών και την αποκατάσταση των ζημιών οφείλουν να καταγράφουν τα ανωτέρω στοιχεία με χρονολογική σειρά, έτσι ώστε να είναι δυνατή η κατά περίπτωση ανάλυση του συστήματος κινητοποίησης πολιτικής προστασίας, με στόχο την βελτίωση του σχεδιασμού για την αποτελεσματικότερη αντιμετώπιση των καταστροφικών φαινομένων και τον μετριασμό των επιπτώσεων στους πολίτες και στο ανθρωπογενές και φυσικό περιβάλλον.

Με βάση τα ανωτέρω καλούνται οι Δ/νσεις Πολιτικής Προστασίας των Αποκεντρωμένων Διοικήσεων-Περιφερειών να συγκεντρώνουν όλα τα απαραίτητα στοιχεία που συνδέονται με τον φάκελο καταστροφής στις περιπτώσεις περιφερειακών καταστροφών ή τοπικών καταστροφών μεγάλης έντασης εξ αιτίας δασικών πυρκαγιών και να τα υποβάλλουν στη Γενική Γραμματεία Πολιτικής Προστασίας το ταχύτερο δυνατό. Στις περιπτώσεις γενικών καταστροφών η συλλογή όλων των απαραίτητων στοιχείων που συνδέονται με τον φάκελο καταστροφής θα γίνεται με σχετικό αίτημα της Γενικής Γραμματεία Πολιτικής Προστασίας προς τους εμπλεκόμενους φορείς.

ΜΕΡΟΣ 9

**ΠΕΡΙΒΟΛΗ-ΕΜΦΑΝΙΣΗ
ΥΠΑΛΛΗΛΩΝ ΠΟΛΙΤΙΚΗΣ
ΠΡΟΣΤΑΣΙΑΣ ΣΕ ΕΠΙΧΕΙΡΗΣΕΙΣ**

ΜΕΡΟΣ 9. ΠΕΡΙΒΟΛΗ-ΕΜΦΑΝΙΣΗ ΥΠΑΛΛΗΛΩΝ ΠΟΛΙΤΙΚΗΣ ΠΡΟΣΤΑΣΙΑΣ ΣΕ ΕΠΙΧΕΙΡΗΣΕΙΣ

Η παρουσία υπαλλήλων Πολιτικής Προστασίας στον τόπο μιας καταστροφής, με πολιτική περιβολή, δεν δηλώνει την ιδιότητά τους. Αυτό έχει σαν αποτέλεσμα, σε επιχειρησιακό επίπεδο να χάνεται αρκετές φορές πολύτιμος χρόνος μέχρι την ταυτοποίησή τους, από υπηρεσιακούς παράγοντες και κυρίως να περνά απαρατήρητη η παρουσία τους από πολίτες οι οποίοι αγνοούν κατά κανόνα εντολές ή παραινέσεις τους.

Σύμφωνα με το 4678/22-11-2004 έγγραφο ΓΓΠΠ, τα επιχειρησιακά μπουφάν Πολιτικής Προστασίας θα πρέπει να έχουν την ακόλουθη μορφή:



Εικόνα 1. Επιχειρησιακά μπουφάν Πολιτικής Προστασίας

και τα γιλέκα Πολιτικής Προστασίας:

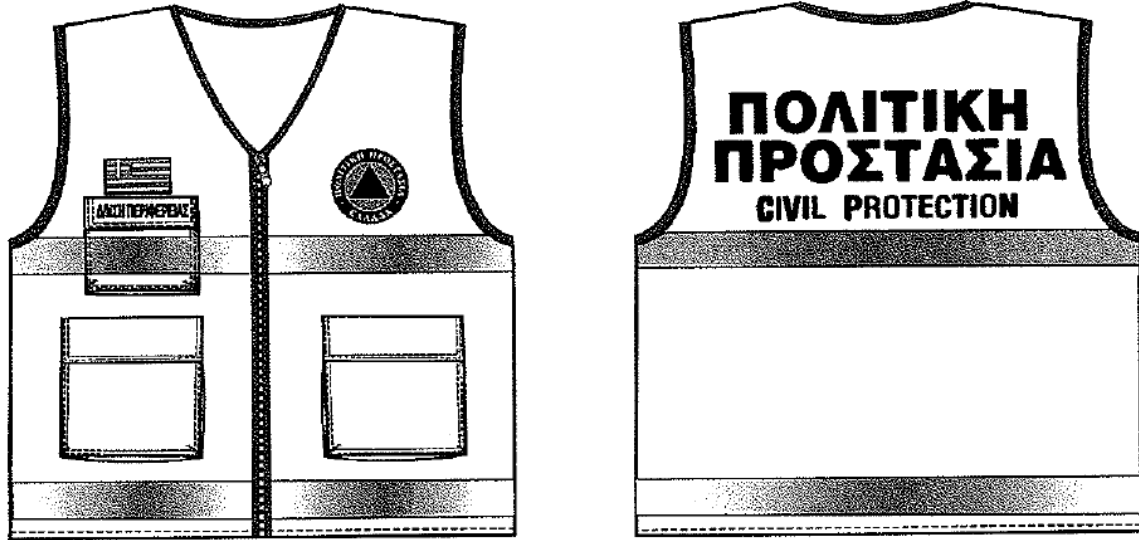

Εικόνα 2. Επιχειρησιακά γιλέκα Πολιτικής Προστασίας

Αναλυτικές προδιαγραφές για την εμφάνιση των επιχειρησιακών μπουφάν και γιλέκων Πολιτικής Προστασίας δίνονται στο 4678/22-11-2004 έγγραφο ΓΓΠΠ.

Για τους εργαζόμενους στις οργανικές μονάδες Πολιτικής Προστασίας (Δ/νσεις, Τμήματα και Γραφεία) πέραν των επιχειρησιακών μπουφάν και γιλέκων, όταν αυτοί μεταβαίνουν στο τόπο της καταστροφής στο πλαίσιο του συντονιστικού τους ρόλου, θα πρέπει να λαμβάνονται όλα τα μέτρα που θα εξασφαλίζουν την υγεία και την ασφάλεια τους, καθώς και να τους παρέχονται όλα τα ενδεικνυόμενα μέσα ατομικής προστασίας (ΜΑΠ), σύμφωνα με την ΚΥΑ 43726/2019 (ΦΕΚ 2208/Β'/2019).

ΠΑΡΑΡΤΗΜΑΤΑ

ΠΑΡΑΡΤΗΜΑ Α

ΠΑΡΑΡΤΗΜΑ Α – ΧΑΡΤΟΓΡΑΦΙΚΟ ΥΛΙΚΟ

Το παρόν προσαρτάται στο ΣΧΕΔΙΟ ΑΝΤΙΜΕΤΩΠΙΣΗΣ ΕΚΤΑΚΤΩΝ ΑΝΑΓΚΩΝ ΕΞ ΑΙΤΙΑΣ ΔΑΣΙΚΩΝ ΠΥΡΚΑΓΙΩΝ ΔΗΜΟΥ Επιδαύρου και αποτελεί αναπόσπαστο τμήμα του

ΧΑΡΤΟΓΡΑΦΙΚΟ ΥΛΙΚΟ

Το Παράρτημα Α περιέχει το ακόλουθο χαρτογραφικό υλικό της Δ/σης Σχεδιασμού και Αντιμετώπισης Εκτάκτων Αναγκών της ΓΓΠΠ που είναι άμεσα διαθέσιμο στο ΠΑΡΑΡΤΗΜΑ Γ΄ του ΓΕΝΙΚΟΥ ΣΧΕΔΙΟΥ ΑΝΤΙΜΕΤΩΠΙΣΗΣ ΕΚΤΑΚΤΩΝ ΑΝΑΓΚΩΝ ΕΞ ΑΙΤΙΑΣ ΔΑΣΙΚΩΝ ΠΥΡΚΑΓΙΩΝ ΜΕ ΤΗΝ ΚΩΔΙΚΗ ΟΝΟΜΑΣΙΑ «ΙΟΛΑΟΣ» (4^η έκδοση)

- Χαρτογραφική αποτύπωση των ορίων των Δασικών Υπηρεσιών σε αντιπαραβολή με τα διοικητικά όρια των Καλλικρατικών Δήμων, (Παράρτημα Γ΄ του παρόντος)
- Χαρτογραφική αποτύπωση του οδικού δικτύου του Δήμου Επιδαύρου

Επίσης, στο Παράρτημα Α δύναται να συμπεριληφθεί και όποιο άλλο χαρτογραφικό υλικό διαθέτει ο Δήμος και συμβάλει στην αντιμετώπιση εκτάκτων αναγκών και τη διαχείριση των συνεπειών που μπορεί να προκύψουν από την εκδήλωση δασικών πυρκαγιών

ΠΑΡΑΡΤΗΜΑ Β

ΠΑΡΑΡΤΗΜΑ Β – ΜΝΗΜΟΝΙΟ ΕΝΕΡΓΕΙΩΝ

Το παρόν προσαρτάται στο ΣΧΕΔΙΟ ΑΝΤΙΜΕΤΩΠΙΣΗΣ ΕΚΤΑΚΤΩΝ ΑΝΑΓΚΩΝ ΕΞ ΑΙΤΙΑΣ ΔΑΣΙΚΩΝ ΠΥΡΚΑΓΙΩΝ ΔΗΜΟΥ Επιδαύρου και αποτελεί αναπόσπαστο τμήμα του

Τα μνημόνια ενεργειών συντάσσονται από το Γραφείο Πολιτικής Προστασίας κατ' εφαρμογή του Σχεδίου Αντιμετώπισης Εκτάκτων Αναγκών Εξ Αιτίας Δασικών Πυρκαγιών του Δήμου. Μετά τη σύνταξή τους, το Γραφείο Πολιτικής Προστασίας κοινοποιεί αντίγραφο του αντίστοιχου μνημονίου ενεργειών στον Δήμαρχο, καθώς και στους λοιπούς εμπλεκόμενους σε επίπεδο Δήμου.

**ΠΑΡΑΡΤΗΜΑ Β1 - ΜΝΗΜΟΝΙΟ ΕΝΕΡΓΕΙΩΝ ΚΙΝΗΤΟΠΟΙΗΣΗΣ ΤΟΥ ΔΗΜΟΥ ΕΠΙΔΑΥΡΟΥ ΓΙΑ ΤΗΝ
ΑΝΤΙΜΕΤΩΠΙΣΗ ΚΙΝΔΥΝΩΝ ΛΟΓΩ ΔΑΣΙΚΩΝ ΠΥΡΚΑΓΙΩΝ**

Στο παρόν Παράρτημα Β1 παρατίθενται ειδικότερα:

- Μνημόνιο ενεργειών Δημάρχου Επιδαύρου
- Μνημόνιο ενεργειών Γραφείου Πολιτικής Προστασίας Δήμου Επιδαύρου

Επίσης παρατίθενται:

- **ονομαστική κατάσταση των υπευθύνων για την υλοποίηση των δράσεων Πολιτικής Προστασίας**, που συνδέονται με την αντιμετώπιση εκτάκτων αναγκών που μπορεί να προκύψουν από δασικές πυρκαγιές και την υποστήριξη του έργου του Πυροσβεστικού Σώματος για τον έλεγχο και την καταστολή τους, καθώς και των αναπληρωτών τους, με τα στοιχεία επικοινωνίας τους (ονοματεπώνυμο, τίτλος, θέση, ιδιότητα / ειδικότητα, τηλέφωνα, φαξ)
- **κατάλογος των επιχειρησιακών μέσων που άμεσα διαθέτει ο Δήμος** για την υλοποίηση των δράσεων Πολιτικής Προστασίας (μηχανήματα έργων, οχήματα μεταφοράς προσωπικού, κλπ) που συνδέονται με την αντιμετώπιση εκτάκτων αναγκών που μπορεί να προκύψουν από δασικές πυρκαγιές και την υποστήριξη του έργου του Πυροσβεστικού Σώματος για τον έλεγχο και την καταστολή τους.

Σχέδιο Αντιμετώπισης Εκτάκτων Αναγκών Εξ Αιτίας Δασικών Πυρκαγιών Δήμου « Επιδαύρου »

Μνημόνιο ενεργειών Δημάρχου « Επιδαύρου »

Προπαρασκευαστικές δράσεις

- Έκδοση Απόφασης ορισμού υπευθύνων του Γραφείου Πολιτικής Προστασίας του Δήμου Επιδαύρου .
- Εντολή προς το Γραφείο Πολιτικής Προστασίας του Δήμου για τη σύνταξη ή επικαιροποίηση του Σχεδίου Αντιμετώπισης Εκτάκτων Αναγκών Εξ Αιτίας Δασικών Πυρκαγιών του Δήμου «Επιδαύρου », με βάση τις οδηγίες σχεδίασης της παραγράφου 15.2 του Γενικού Σχεδίου Αντιμετώπισης Εκτάκτων Αναγκών Εξαιτίας Δασικών Πυρκαγιών με την κωδική ονομασία «ΙΟΛΑΟΣ» (4η έκδοση),
- Εντολή προς τις Τεχνικές Υπηρεσίες του Δήμου Επιδαύρου πριν την έναρξη της αντιπυρικής περιόδου, για τη συντήρηση εξοπλισμού και μέσων που θα χρησιμοποιηθούν για την υποστήριξη του έργου του ΠΣ καθώς και για την αντιμετώπιση εκτάκτων αναγκών και διαχείριση των συνεπειών λόγω δασικών πυρκαγιών.
- Εντολή προς το Γραφείο Πολιτικής Προστασίας του Δήμου, σε συνεργασία με τις Τεχνικές Υπηρεσίες, για την κατάρτιση μνημονίου συνεργασίας με ιδιωτικούς φορείς για την εξασφάλιση επιπλέον πόρων προς ενίσχυση του έργου τους στην αντιμετώπιση εκτάκτων αναγκών και τη διαχείριση των συνεπειών λόγω δασικών πυρκαγιών, καθώς και στην υποστήριξη του έργου του Πυροσβεστικού Σώματος για τον έλεγχο και την καταστολή τους
- Εντολή προς την ΔΕΥΑ του Δήμου Επιδαύρου για την έγκαιρη συντήρηση πυροσβεστικών υδροστομιών αρμοδιότητάς της ή εγκατάσταση νέων, σύμφωνα με τις υποδείξεις της οικείας Πυροσβεστικής Υπηρεσίας που διενεργεί τον έλεγχό τους (Ν.1590/1986).
- Εντολή προς το Γραφείο Πολιτικής Προστασίας του Δήμου για τον προγραμματισμό και την υλοποίηση, σε συνεργασία με τις αρμόδιες υπηρεσίες του Δήμου, έργων και δράσεων για την αποφυγή πρόκλησης πυρκαγιάς στην ύπαιθρο από τη λειτουργία χώρων εναπόθεσης αστικών απορριμμάτων, συμπεριλαμβανομένης και της φύλαξής τους, σε εφαρμογή της Πυροσβεστικής Διάταξης 9^Α/2005 (ΦΕΚ 1554/Β' /2005).
- Έκδοση απόφασης συγκρότησης του Συντονιστικού Τοπικού Οργάνου (ΣΤΟ) του Δήμου Επιδαύρου σύμφωνα με τα οριζόμενα στο αρθ.13, Ν.3013/2002.
- Εντολή, πριν την έναρξη της αντιπυρικής περιόδου, προς τους Προέδρους Τοπικών Κοινοτήτων, που είναι υπεύθυνοι των ομάδων πυρασφάλειας της Τοπικής Κοινότητας, για την καταγραφή των μέσων και του ανθρώπινου δυναμικού που μπορούν να συμβάλλουν στην αντιμετώπιση δασικών πυρκαγιών και κοινοποίησή τους στο Γραφείο Πολιτικής Προστασίας του Δήμου.
- Συμμετοχή στο Συντονιστικό Όργανο Πολιτικής Προστασίας της Περιφερειακής Ενότητας Αργολίδας (ΣΟΠΠ), εφόσον προσκληθεί, για την επίλυση ζητημάτων συνεργασίας μεταξύ των εμπλεκόμενων φορέων στην αντιμετώπιση εκτάκτων αναγκών λόγω δασικών πυρκαγιών
- Εντολή προς την Υπηρεσία Πρόνοιας του Δήμου για τη σύσταση και συγκρότηση επιτροπών καταγραφής ζημιών του Δήμου Επιδαύρου για την χορήγηση οικονομικής ενίσχυσης σε όσους περιέρχονται σε κατάσταση ανάγκης συνεπεία δασικών πυρκαγιών (προνοιακό επίδομα)
- Εντολή προς το Γραφείο Πολιτικής Προστασίας του Δήμου για τη διενέργεια άσκησης Πολιτικής Προστασίας για την εκπαίδευση του προσωπικού και την αξιολόγηση της επιχειρησιακής

ετοιμότητας των υπηρεσιών του Δήμου έναντι δασικών πυρκαγιών, σύμφωνα με τις κατευθυντήριες οδηγίες της ΓΠΠ (παράγραφος 8.2.1 του παρόντος).

- **Εντολή προς το Γραφείο Πολιτικής Προστασίας του Δήμου** για δράσεις ενημέρωσης του κοινού για τη λήψη μέτρων πρόληψης και αυτοπροστασίας από κινδύνους που προέρχονται από δασικές πυρκαγιές

Προπαρασκευαστική σύγκληση Συντονιστικού Τοπικού Οργάνου για την ετοιμότητα αντιμετώπισης κινδύνων από την εκδήλωση δασικών πυρκαγιών

- **Εντολή προς το Γραφείο Πολιτικής Προστασίας του Δήμου για τη σύγκληση του Συντονιστικού Τοπικού Οργάνου (ΣΤΟ)** στη φάση συνήθους ετοιμότητας για την επίλυση ζητημάτων συνεργασίας μεταξύ των εμπλεκόμενων φορέων στην αντιμετώπιση εκτάκτων αναγκών λόγω δασικών πυρκαγιών, όπως επίσης και ζητημάτων που αφορούν τη συνεργασία με τις εθελοντικές οργανώσεις Πολιτικής Προστασίας.
- **Προεδρεύει του Συντονιστικού Τοπικού Όργανο (ΣΤΟ)** στη φάση συνήθους ετοιμότητας για την επίλυση ζητημάτων συνεργασίας μεταξύ των εμπλεκόμενων φορέων στην αντιμετώπιση εκτάκτων αναγκών λόγω δασικών πυρκαγιών, όπως επίσης και ζητημάτων που αφορούν τη συνεργασία με τις εθελοντικές οργανώσεις Πολιτικής Προστασίας
- **Ιεραρχεί και δρομολογεί**, κατά το μέρος που τον αφορά, τα μέτρα, έργα και δράσεις που προτάθηκαν στο ανωτέρω Συντονιστικό Τοπικό Όργανο

Δράσεις αυξημένης ετοιμότητας για τις περιοχές που το επόμενο 24-ωρο είναι μεγάλη η επικινδυνότητα εκδήλωσης και εξάπλωσης δασικών πυρκαγιών

Ο Δήμαρχος Επιδαύρου λαμβάνοντας υπόψη τον Ημερήσιο Χάρτη Πρόβλεψης Κινδύνου Πυρκαγιάς, που εκδίδεται από την ΓΠΠ και τα ιδιαίτερα προειδοποιητικά σήματα που εκδίδονται από το ΚΕΠΠ για το λόγο αυτό:

- **Θέτει σε ετοιμότητα το προσωπικό και τα μέσα** του Δήμου Επιδαύρου προκειμένου να υποστηρίξουν άμεσα το έργο του Πυροσβεστικού Σώματος στην καταστολή δασικών πυρκαγιών
- **Θέτει σε ετοιμότητα το προσωπικό και τα μέσα** του Δήμου Επιδαύρου για την άμεση αντιμετώπιση εκτάκτων αναγκών και διαχείριση των συνεπειών λόγω δασικών πυρκαγιών. Επίσης,
- **Συμμετέχει στο Συντονιστικό Όργανο Πολιτικής Προστασίας της Περιφερειακής Ενότητας Αργολίδας (ΣΟΠΠ)**, εφόσον προσκληθεί για τη λήψη επιπρόσθετων μέτρων πρόληψης και ετοιμότητας Πολιτικής Προστασίας στα όρια της Περιφερειακής Ενότητας, προκειμένου να αντιμετωπιστούν άμεσα τυχόν προβλήματα που ενδέχεται να προκληθούν από την εκδήλωση δασικών πυρκαγιών.
- **Εντολή προς το Γραφείο Πολιτικής Προστασίας του Δήμου** για την υποστήριξη στο έργο του ΠΣ για τη λήψη μέτρων αυξημένης επιτήρησης σε δάση και δασικές εκτάσεις για τον έγκαιρο εντοπισμό δασικών πυρκαγιών, με την ενεργοποίηση εθελοντικών οργανώσεων πολιτικής προστασίας που δραστηριοποιούνται στα όρια του Δήμου
- **Εντολή προς το Γραφείο Πολιτικής Προστασίας του Δήμου** για την ενημέρωση του κοινού σε τοπικό επίπεδο, βάσει των δελτίων τύπου που εκδίδονται από τη Γενική Γραμματεία Πολιτικής Προστασίας, για τις περιοχές που η πρόβλεψη του κινδύνου εκτιμάται από πολύ υψηλή (κατηγορία 4) έως κατάσταση συναγερμού (κατηγορία 5) με στόχο την αποφυγή ενεργειών που μπορεί να προκαλέσουν πυρκαγιά από αμέλεια

- **Εντολή προς το Γραφείο Πολιτικής Προστασίας του Δήμου** για την λήψη επιπλέον μέτρων για την αποφυγή πρόκλησης πυρκαγιάς σε χώρους ανεξέλεγκτης εναπόθεσης αστικών απορριμμάτων, σε συνεργασία με την Δ/ση Καθαριότητας, Περιβάλλοντος και Πρασίνου του Δήμου

Δράσεις για την αντιμετώπιση κινδύνων λόγω δασικών πυρκαγιών μετά την εκδήλωσή τους

- **Συντονισμός δράσεων και διάθεσης του απαραίτητου δυναμικού και μέσων**, εντός των ορίων του Δήμου Επιδαύρου, για την αντιμετώπιση εκτάκτων αναγκών και τη διαχείριση συνεπειών λόγω δασικών πυρκαγιών, σύμφωνα με το άρθρο 13 του Ν. 3013/2002.
- **Εντολή προς το Γραφείο Πολιτικής Προστασίας του Δήμου για άμεση κινητοποίηση** των υπαλλήλων του Γραφείου Πολιτικής Προστασίας του Δήμου, για συλλογή περαιτέρω πληροφοριών, μετά από σχετική ενημέρωση για έναρξη πυρκαγιάς εντός των διοικητικών τους ορίων από το Γραφείο Πολιτικής Προστασίας του Δήμου ή την αρμόδια Πυροσβεστική Υπηρεσία και σε συνεννόηση με αυτή.
- **Εντολή προς τη Δ/ση Καθαριότητας, Περιβάλλοντος και Πρασίνου** για ετοιμότητα διάθεσης **προσωπικού και μέσων** που διαθέτει (υδροφόρα οχήματα, μηχανήματα έργων, κλπ.) για την υποστήριξη του έργου της καταστολής των δασικών πυρκαγιών που διενεργείται με ευθύνη του Π.Σ
- **Απόφαση για την διάθεση προσωπικού και μέσων** που διαθέτει ο Δήμος Επιδαύρου (υδροφόρα οχήματα, μηχανήματα έργων, κλπ.) για την υποστήριξη του έργου της καταστολής των δασικών πυρκαγιών που διενεργείται με ευθύνη του Π.Σ., κατόπιν σχετικού αιτήματος, στα πλαίσια εφαρμογής της ΚΥΑ 12030/ Φ109.1/1999.
- **Συντονισμός δράσεων και διάθεσης του απαραίτητου δυναμικού και μέσων**, εντός των ορίων του Δήμου, για την αντιμετώπιση εκτάκτων αναγκών και τη διαχείριση των συνεπειών λόγω δασικών πυρκαγιών, σύμφωνα με το άρθρο 13 του Ν. 3013/2002
- **Εντολή για συνδρομή προσωπικού και μέσων του Δήμου σε όμορους Δήμους** μετά από σχετική συνεννόηση με τους αρμόδιους Δημάρχους.
- **Εντολή προς το Γραφείο Πολιτικής Προστασίας του Δήμου για υποβολή αιτήματος συνδρομής** με υλικά και μέσα προς ενίσχυση του έργου του Δήμου στην αντιμετώπιση εκτάκτων αναγκών και διαχείριση των συνεπειών λόγω δασικών πυρκαγιών, από όμορους Δήμους, την οικεία Περιφέρεια, Αποκεντρωμένη Διοίκηση ή το ΚΕΠΠ.
- **Λήψη και εκτέλεση της απόφασης για την οργανωμένη προληπτική απομάκρυνση των πολιτών**, για λόγους προστασίας της ζωής ή της υγείας τους από εξελισσόμενη ή από επικείμενη καταστροφή, στα πλαίσια εφαρμογής του άρθ. 18 του Ν 3613/2007 (ΦΕΚ 263/Α΄/2007).
- **Εντολή προς το Γραφείο Πολιτικής Προστασίας του Δήμου** για ενεργοποίηση εφόσον συντρέχουν λόγοι, των μνημονίων συνεργασίας με ιδιωτικούς φορείς για την εξασφάλιση επιπλέον πόρων στην αντιμετώπιση εκτάκτων αναγκών και τη διαχείριση των συνεπειών λόγω δασικών πυρκαγιών, καθώς και την υποστήριξη του έργου του Πυροσβεστικού Σώματος για τον έλεγχο και την καταστολή τους
- **Εντολή του Δημάρχου προς το Γραφείο Πολιτικής Προστασίας του Δήμου για σύγκληση του ΣΤΟ**, εφόσον κρίνεται αναγκαίο
- Σε περίπτωση που η πυρκαγιά εκδηλώθηκε πλησίον χώρου **διάθεσης απορριμμάτων** ο Δήμαρχος κατά την κρίση του **κινητοποιεί την Δ/ση Καθαριότητας, Περιβάλλοντος και Πρασίνου** του Δήμου για να λάβει τα κατάλληλα μέτρα για την προστασία του χώρου.

- **Ενημερώνει τον Περιφερειάρχη Πελοποννήσου και τον Γενικό Γραμματέα Αποκεντρωμένης Διοίκησης** Πελοποννήσου για την τρέχουσα κατάσταση
- **Αιτείται από τον Περιφερειάρχη** Πελοποννήσου την κήρυξη της περιοχής που πλήττεται σε κατάσταση έκτακτης ανάγκης, εφόσον συντρέχουν λόγοι.
- **Βρίσκεται σε άμεση επικοινωνία με τον Αντιπεριφερειάρχη της Π.Ε. Αργολίδας** , στις περιπτώσεις που ο Αντιπεριφερειάρχης συντονίζει και εποπτεύει την διάθεση προσωπικού και μέσων των αρμόδιων υπηρεσιών της Περιφέρειας που λειτουργούν στα όρια της Περιφερειακής τους Ενότητας για την αντιμετώπιση εκτάκτων αναγκών και διαχείριση των συνεπειών λόγω δασικών πυρκαγιών.
- **Εντολή προς το Γραφείο Πολιτικής Προστασίας του Δήμου για παραμονή, μερική αποκλιμάκωση ή ολική αποκλιμάκωση των πόρων** που έχουν διατεθεί με ευθύνη των Δημάρχων για την υποβοήθηση του έργου του ΠΣ, μετά από σχετική συνεννόηση των ανωτέρω με τον επικεφαλής Αξιωματικό του ΠΣ που διοικεί το συμβάν.
- **Εντολή προς το Γραφείο Πολιτικής Προστασίας του Δήμου** για την ενεργοποίηση εθελοντικών οργανώσεων πολιτικής προστασίας που δραστηριοποιούνται στο Δήμο για υποστηρικτικές δράσεις στο έργο του Δήμου Επιδαύρου
- **Ενημέρωση κοινού για δράσεις πολιτικής προστασίας** που δρομολογούνται από το Δήμο Επιδαύρου για την αντιμετώπιση εκτάκτων αναγκών και την άμεση/βραχεία διαχείριση των συνεπειών, καθώς και για τη λήψη μέτρων αυτοπροστασίας

Δράσεις για την άμεση/βραχεία διαχείριση συνεπειών

- **Συντονισμός δράσεων και διάθεσης του απαραίτητου δυναμικού και μέσων**, εντός των ορίων του Δήμου Επιδαύρου , για την άμεση/βραχεία διαχείριση συνεπειών λόγω δασικών πυρκαγιών, σύμφωνα με το άρθρο 13 του Ν. 3013/2002.
- **Εντολή προς το Γραφείο Πολιτικής Προστασίας του Δήμου** για ολική αποκλιμάκωση των πόρων που έχουν διατεθεί με ευθύνη των Δημάρχων για την υποβοήθηση του έργου του ΠΣ, μετά από σχετική συνεννόηση των ανωτέρω με τον επικεφαλής Αξιωματικό του ΠΣ που διοικεί το συμβάν.
- **Εντολή προς το Γραφείο Πολιτικής Προστασίας του Δήμου** για παραμονή, μερική αποκλιμάκωση ή ολική αποκλιμάκωση των πόρων που έχουν διατεθεί με ευθύνη των Δημάρχων για την αντιμετώπιση εκτάκτων αναγκών και τη διαχείριση των συνεπειών λόγω δασικών πυρκαγιών.
- **Εκτίμηση του αριθμού των πολιτών** για τους οποίους θα πρέπει να **εξασφαλιστούν άμεσα καταλύματα**, με βάση τις πληροφορίες σχετικά με τον αριθμό των κατοικιών που έχουν καεί ή υποστεί σοβαρές ζημιές στην περιοχή ευθύνης τους, και ενημέρωση του Περιφερειάρχη Πελοποννήσου , και του Γενικού Γραμματέα Αποκεντρωμένης Διοίκησης Πελοποννήσου , για το συνολικό αριθμό των πολιτών στην περιοχή ευθύνης τους για τους οποίους θα πρέπει να εξασφαλιστούν άμεσα καταλύματα, οι κατοικίες των οποίων έχουν καεί ή υποστεί σοβαρές ζημιές
- **Εντολή προς το Γραφείο Πολιτικής Προστασίας του Δήμου** την γνωστοποίηση μέσω ανακοινώσεων ή δελτίων τύπου στα τοπικά μέσα ενημέρωσης και μέσα κοινωνικής δικτύωσης, για τη λειτουργία τηλεφωνικής γραμμής στην οποία μπορούν να απευθύνονται οι πολίτες που οι ιδιοκτησίες τους έχουν πληγεί και χρειάζονται άμεση προσωρινή διαμονή
- **Εντολή προς το Γραφείο Πολιτικής Προστασίας του Δήμου** για την ενεργοποίηση εφόσον συντρέχουν λόγοι, των μνημονίων συνεργασίας με ιδιωτικούς φορείς για την εξασφάλιση επιπλέον πόρων για την άμεση/βραχεία διαχείριση συνεπειών λόγω δασικών πυρκαγιών

- **Εντολή προς το Γραφείο Πολιτικής Προστασίας του Δήμου** για την επιστροφή των πολιτών που απομακρύνθηκαν προληπτικά από την πληγείσα περιοχή όπου διαβιούν, εφόσον χρειάζονται μεταφορά.
- **Εντολή στις Τεχνικές Υπηρεσίες, στη Δ/ση Καθαριότητας, Περιβάλλοντος και Πρασίνου καθώς και στην ΔΕΥΑ του Δήμου** για άμεση αποκατάσταση της λειτουργίας υποδομών αρμοδιότητάς τους (δίκτυα ύδρευσης, οδικό δίκτυο, κλπ), η λειτουργία των οποίων παρουσιάζει δυσχέρειες ή διακόπηκε λόγω δασικών πυρκαγιών.
- **Εντολή στις Τεχνικές Υπηρεσίες του Δήμου** για τον έλεγχο υποδομών και τεχνικών έργων αρμοδιότητάς τους, τα οποία βρίσκονται εντός της πληγείσας περιοχής, για τη διαπίστωση ζημιών.
- **Εντολή στην Υπηρεσία Πρόνοιας του Δήμου** για την καταγραφή και εκτίμηση ζημιών σε κατοικίες, από τις επιτροπές που έχουν συγκροτηθεί για το σκοπό αυτό, προκειμένου να χορηγηθούν οι προβλεπόμενες οικονομικές ενισχύσεις για την κάλυψη των πρώτων αναγκών τους, για επισκευές κύριας οικίας ή αντικατάσταση οικοσκευής
- **Εντολή στην Υπηρεσία Πρόνοιας του Δήμου** για την αποστολή στην Περιφέρεια Πελοποννήσου καταλόγου των αυτοψιών των πληγέντων κτιρίων για την υποβολή αιτήματος οριοθέτησης της πληγείσας περιοχής και χορήγησης στεγαστικής συνδρομής

--

Σχέδιο Αντιμετώπισης Εκτάκτων Αναγκών Εξ Αιτίας Δασικών Πυρκαγιών Δήμου Επιδαύρου

Μνημόνιο ενεργειών Γραφείου Πολιτικής Προστασίας του Δήμου Επιδαύρου

Προπαρασκευαστικές δράσεις

- **Καταγραφή των επιχειρησιακά διαθέσιμων πόρων** του Δήμου, που δύναται να διατεθούν τόσο για την ενίσχυση του έργου της καταστολής του ΠΣ όσο και τη διαχείριση των συνεπειών λόγω δασικών πυρκαγιών, στα πλαίσια εφαρμογής του παρόντος σχεδίου.
- **Σύνταξη ή επικαιροποίηση του Σχεδίου Αντιμετώπισης Εκτάκτων Αναγκών Εξ Αιτίας Δασικών Πυρκαγιών του Δήμου Επιδαύρου**, με βάση τις οδηγίες σχεδίασης της παραγράφου 15.2 του Γενικού Σχεδίου Αντιμετώπισης Εκτάκτων Αναγκών Εξαιτίας Δασικών Πυρκαγιών με την κωδική ονομασία «ΙΟΛΑΟΣ» (4η έκδοση) και υποβολή του στην Εκτελεστική Επιτροπή του Δήμου προκειμένου να εγκριθεί από το Δημοτικό Συμβούλιο.
- **Σύνταξη ή επικαιροποίηση μνημονίων ενεργειών (Παράρτημα Β)**, σε συνεργασία με τις εμπλεκόμενες υπηρεσίες του Δήμου, στα οποία να προσδιορίζονται οι επιχειρησιακά υπεύθυνοι υπάλληλοι, ο ρόλος και οι δράσεις αυτών για την αντιμετώπιση εκτάκτων αναγκών εξαιτίας δασικών πυρκαγιών. Στα πλαίσια αυτά συντάσσονται τηλεφωνικοί κατάλογοι με τηλέφωνα και θέσεις υπευθύνων των Δήμων τα οποία και κοινοποιούνται στις κατά τόπους αρμόδιες υπηρεσίες του ΠΣ και της ΕΛΑΣ.
- **Κοινοποίηση του επικαιροποιημένου Παραρτήματος Β**, στις αρμόδιες κατά τόπους Διοικήσεις του Πυροσβεστικού Σώματος και της Ελληνικής Αστυνομίας, για λόγους άμεσης κινητοποίησης και πληρέστερης ενημέρωσής τους.
- **Εξασφάλιση επικοινωνίας** με το Κέντρο Επιχειρήσεων της Γενικής Γραμματείας Πολιτικής Προστασίας και των λοιπών εμπλεκόμενων φορέων σε τοπικό επίπεδο.
- **Μέριμνα για τη συνεργασία** των Τεχνικών Υπηρεσιών του Δήμου με την τοπική Πυροσβεστική Υπηρεσία προκειμένου να εξασφαλίζεται η συμβατότητα εξοπλισμού και μέσων που διαθέτει ο Δήμος προς υποστήριξη του έργου του ΠΣ.
- **Κατάρτιση, σε συνεργασία με τις Τεχνικές Υπηρεσίες του Δήμου, μνημονίου συνεργασίας** με ιδιωτικούς φορείς για την εξασφάλιση επιπλέον πόρων προς ενίσχυση του έργου του Δήμου στην αντιμετώπιση εκτάκτων αναγκών και τη διαχείριση των συνεπειών λόγω δασικών πυρκαγιών, καθώς και στην υποστήριξη του έργου του Πυροσβεστικού Σώματος για τον έλεγχο και την καταστολή τους, για την περίπτωση που δεν επαρκούν οι πόροι του Δήμου.
- **Καθορισμός χώρων συγκέντρωσης του πληθυσμού**, μετά από σχετική συνεννόηση με την οικεία Περιφέρεια, σε περιπτώσεις εκτάκτων αναγκών λόγω δασικών πυρκαγιών (χώροι καταφυγής).
- **Μέριμνα για τη σύγκληση του Συντονιστικού Τοπικού Οργάνου (ΣΤΟ)** του Δήμου κατόπιν εντολής του Δημάρχου
- **Ενημέρωση του κοινού** για τη λήψη μέτρων πρόληψης και αυτοπροστασίας από κινδύνους που προέρχονται από δασικές πυρκαγιές
- **Προγραμματισμός διενέργειας άσκησης Πολιτικής Προστασίας** για την εκπαίδευση του προσωπικού και την αξιολόγηση της επιχειρησιακής ετοιμότητας των υπηρεσιών του Δήμου έναντι δασικών πυρκαγιών, σύμφωνα με τις κατευθυντήριες οδηγίες της ΓΓΠΠ (παράγραφος 8.2.1 του παρόντος).

- **Καθημερινή παρακολούθηση του Χάρτη Πρόβλεψης Κινδύνου Πυρκαγιάς** που εκδίδεται από την ΓΓΠΠ και ενημέρωση του Δημάρχου

Προπαρασκευαστική σύγκληση Συντονιστικού Τοπικού Οργάνου (Σ.Τ.Ο.) για την ετοιμότητα αντιμετώπισης κινδύνων από την εκδήλωση δασικών πυρκαγιών

- Συγκαλεί, κατόπιν εντολής του Δημάρχου, το Συντονιστικό Τοπικό Όργανο (ΣΤΟ) στη φάση συνήθους ετοιμότητας για την επίλυση ζητημάτων συνεργασίας μεταξύ των εμπλεκόμενων φορέων στην αντιμετώπιση εκτάκτων αναγκών λόγω δασικών πυρκαγιών, όπως επίσης και ζητημάτων που αφορούν τη συνεργασία με τις εθελοντικές οργανώσεις Πολιτικής Προστασίας
- Προχωρά στη διαμόρφωση του τελικού σχεδιασμού του Δήμου Επιδαύρου για πρόληψη και ετοιμότητα για την αντιμετώπιση κινδύνων που προέρχονται από την εκδήλωση δασικών πυρκαγιών, σύμφωνα με τις υποδείξεις του Δημάρχου Επιδαύρου και με βάση τα μέτρα, έργα και δράσεις που προτάθηκαν στο ανωτέρω Συντονιστικό Τοπικό Όργανο,.

Δράσεις αυξημένης ετοιμότητας για τις περιοχές που το επόμενο 24-ωρο είναι μεγάλη η επικινδυνότητα εκδήλωσης και εξάπλωσης δασικών πυρκαγιών

- **Ενεργοποίηση των εθελοντικών οργανώσεων πολιτικής προστασίας** που δραστηριοποιούνται στα όρια του Δήμου για την υποστήριξη του έργου του ΠΣ στη λήψη μέτρων αυξημένης επιτήρησης σε δάση και δασικές εκτάσεις για τον έγκαιρο εντοπισμό δασικών πυρκαγιών,
- **Ενημέρωση του κοινού** σε τοπικό επίπεδο, βάσει των δελτίων τύπου που εκδίδονται από τη Γενική Γραμματεία Πολιτικής Προστασίας, για τις περιοχές που η πρόβλεψη του κινδύνου εκτιμάται από πολύ υψηλή (κατηγορία 4) έως κατάσταση συναγερμού (κατηγορία 5) με στόχο την αποφυγή ενεργειών που μπορεί να προκαλέσουν πυρκαγιά από αμέλεια
- **Συνεργασία** με την Δ/ση Καθαριότητας, Περιβάλλοντος και Πρασίνου του Δήμου για λήψη επιπλέον μέτρων για την αποφυγή πρόκλησης πυρκαγιάς σε χώρους ανεξέλεγκτης εναπόθεσης αστικών απορριμμάτων
- **Επικαιροποίηση καταλόγου των άμεσα διαθέσιμων επιχειρησιακών μέσων** που διαθέτει ο Δήμος, καθώς και των μέσων που δύναται να διατεθούν μέσω του μνημονίου συνεργασίας με ιδιωτικούς φορείς για την αντιμετώπιση εκτάκτων αναγκών και τη διαχείριση των συνεπειών λόγω δασικών πυρκαγιών, καθώς και για την υποστήριξη του έργου του Πυροσβεστικού Σώματος για τον έλεγχο και την καταστολή τους και **ενημέρωση του Δημάρχου**

Δράσεις για την αντιμετώπιση κινδύνων λόγω δασικών πυρκαγιών μετά την εκδήλωσή τους

- **Άμεση ενημέρωση του Δημάρχου** για έναρξη πυρκαγιάς εντός των διοικητικών ορίων του Δήμου και **συλλογή περαιτέρω πληροφοριών** από την αρμόδια Πυροσβεστική Υπηρεσία
- **Άμεση ενημέρωση της Δ/σης Καθαριότητας, Περιβάλλοντος και Πρασίνου** που εμπλέκεται σε αρχικό στάδιο, με στόχο την άμεση κινητοποίησή της, μετά από σχετική εντολή Δημάρχου.
- **Συνεχής επικοινωνία με την αρμόδια ΠΥ** για τη συλλογή περαιτέρω πληροφοριών που συνδέονται με την εξέλιξη της πυρκαγιάς.
- **Άμεση επικοινωνία** με το Τμήμα Πολιτικής Προστασίας της Περιφερειακής Ενότητας Αργολίδας , τη Δ/ση Πολιτικής Προστασίας της Περιφέρειας Πελοποννήσου ,και τη Δ/ση Πολιτικής Προστασίας της Αποκεντρωμένης Διοίκησης Πελοποννήσου , για λόγους αμοιβαίας ενημέρωσης και συντονισμού στη διαχείριση πόρων.

- **Ενεργοποίηση του μνημονίου ενεργειών** για περιπτώσεις εκτάκτων αναγκών που προέρχονται από δασικές πυρκαγιές.
- **Ενεργοποίηση μνημονίου συνεργασίας με ιδιωτικούς φορείς**, μετά από σχετική εντολή Δημάρχου, για την εξασφάλιση επιπλέον πόρων για την ενίσχυση του έργου της καταστολής, που διενεργείται με ευθύνη του ΠΣ, σε περίπτωση που αυτοί ζητηθούν από το ΠΣ.
- **Συλλογή πληροφοριών σχετικά με την εξέλιξη των επιχειρήσεων καταστολής** της δασικής πυρκαγιάς από την αρμόδια Πυροσβεστική Αρχή, **καθώς και των συνεπειών** που προκλήθηκαν ή ενδέχεται να προκληθούν από την εξέλιξή της και **ενημέρωση του Δημάρχου**.
- **Υποβολή αιτήματος, μετά από σχετική εντολή Δημάρχου, για συνδρομή με υλικά και μέσα προς ενίσχυση του έργου του Δήμου** στην αντιμετώπιση εκτάκτων αναγκών και διαχείριση των συνεπειών λόγω δασικών πυρκαγιών, από όμορους Δήμους, την οικεία Περιφέρεια και Αποκεντρωμένη Διοίκηση.
- **Τηρεί κατάσταση με τα διατιθέμενα μέσα και προσωπικό** που με εντολή Δημάρχου έχουν εμπλακεί προς υποβοήθηση του έργου του ΠΣ, καθώς και για την αντιμετώπιση εκτάκτων αναγκών και τη διαχείριση των συνεπειών από την εκδήλωση του φαινομένου.
- **Ενεργοποιεί εφόσον επιβάλλεται από την υφιστάμενη κατάσταση το μνημόνιο ενεργειών για την οργανωμένη προληπτική απομάκρυνση πολιτών**, μετά από σχετική εντολή του Δημάρχου.
- **Μεριμνά για τη σύγκληση του Συντονιστικού Τοπικού Οργάνου (ΣΤΟ)** κατόπιν εντολής του Δημάρχου και σύμφωνα με τα οριζόμενα στο αρθ. 13, Ν.3013/2002.
- **Εξασφαλίζει την κάλυψη των στοιχειωδών αναγκών των πολιτών** που έχουν καταφύγει στους προκαθορισμένους χώρους συγκέντρωσης, σε περιπτώσεις εκτάκτων αναγκών λόγω δασικών πυρκαγιών (χώροι καταφυγής).
- **Ενημερώνει το ΚΕΠΠ** σχετικά με την εξέλιξη των δράσεων του Δήμου για την αντιμετώπιση εκτάκτων αναγκών και τη διαχείριση των συνεπειών.
- **Ενημερώνει για την παραμονή, μερική αποκλιμάκωση ή ολική αποκλιμάκωση των πόρων** που έχουν διατεθεί με εντολή του Δημάρχου για την υποβοήθηση του έργου του ΠΣ
- **Ενεργοποίηση** εθελοντικών οργανώσεων πολιτικής προστασίας που δραστηριοποιούνται στο Δήμο για υποστηρικτικές δράσεις στο έργο του Δήμου Επιδαύρου
- **Ενημέρωση κοινού για δράσεις πολιτικής προστασίας** που δρομολογούνται από το Δήμο Επιδαύρου για την αντιμετώπιση εκτάκτων αναγκών και την άμεση/βραχεία διαχείριση των συνεπειών, καθώς και για τη λήψη μέτρων αυτοπροστασίας

Δράσεις για την άμεση/βραχεία διαχείριση συνεπειών

- **Συλλέγει πληροφορίες και ενημερώνει το Δήμαρχο** για το συνολικό αριθμό των πολιτών στην περιοχή ευθύνης τους, οι κατοικίες των οποίων έχουν καεί ή υποστεί σοβαρές ζημιές.
- **Εύρεση καταλυμάτων για τους πολίτες του Δήμου** οι κατοικίες των οποίων έχουν καεί ή υποστεί σοβαρές ζημιές, σε συνεργασία με τη Δ/ση Πολιτικής Προστασίας της
- Κινητοποιεί με εντολή Δημάρχου τις **Τεχνικές Υπηρεσίες, τη Δ/ση Καθαριότητας, Περιβάλλοντος και Πρασίνου καθώς και την ΔΕΥΑ του Δήμου** για άμεσο έλεγχο και αποκατάσταση της λειτουργίας υποδομών αρμοδιότητάς τους (δίκτυα ύδρευσης, οδικό δίκτυο, κλπ), η λειτουργία των οποίων παρουσιάζει δυσχέρειες ή διακόπηκε λόγω δασικών πυρκαγιών
- **Ενημερώνει για την παραμονή, μερική αποκλιμάκωση ή ολική αποκλιμάκωση των πόρων** που έχουν διατεθεί με εντολή του Δημάρχου για την αντιμετώπιση εκτάκτων αναγκών και τη διαχείριση συνεπειών λόγω δασικών πυρκαγιών

- **Ενεργοποίηση** εθελοντικών οργανώσεων πολιτικής προστασίας που δραστηριοποιούνται στο Δήμο για υποστηρικτικές δράσεις στο έργο του Δήμου Επιδαύρου στην άμεση/βραχεία διαχείριση συνεπειών λόγω δασικών πυρκαγιών
- **Ενεργοποίηση μνημονίου συνεργασίας με ιδιωτικούς φορείς**, μετά από σχετική εντολή Δημάρχου, για την εξασφάλιση επιπλέον πόρων για την άμεση/βραχεία διαχείριση συνεπειών λόγω δασικών πυρκαγιών.
- **Μεριμνά για την άμεση απομάκρυνση υλικών και μέσων** του Δήμου που χρησιμοποιήθηκαν ή καταστράφηκαν κατά το στάδιο της καταστολής του φαινομένου.
- **Ενημερώνει το ΚΕΠΠ** σχετικά με την εξέλιξη των δράσεων αποκατάστασης και διαχείριση των συνεπειών του Δήμου.

ΠΑΡΑΡΤΗΜΑ Β2 - ΜΝΗΜΟΝΙΟ ΕΝΕΡΓΕΙΩΝ ΚΙΝΗΤΟΠΟΙΗΣΗΣ ΤΟΥ ΔΗΜΟΥ ΕΠΙΔΑΥΡΟΥ ΓΙΑ ΤΗΝ ΟΡΓΑΝΩΜΕΝΗ ΠΡΟΛΗΠΤΙΚΗ ΑΠΟΜΑΚΡΥΝΣΗ ΠΟΛΙΤΩΝ

Το μνημόνιο ενεργειών κινητοποίησης του Δήμου για την οργανωμένη προληπτική απομάκρυνση πολιτών συντάσσεται από το Γραφείο Πολιτικής Προστασίας κατ' εφαρμογή του Σχεδίου Αντιμετώπισης Εκτάκτων Αναγκών Εξ Αιτίας Δασικών Πυρκαγιών του Δήμου

Μετά τη σύνταξη του ανωτέρω μνημονίου ενεργειών, αντίγραφο του θα κοινοποιηθεί, από το Γραφείο Πολιτικής Προστασίας του Δήμου, στον Δήμαρχο, καθώς και στα λοιπά όργανα και υπηρεσίες του Δήμου που εμπλέκονται στην υλοποίηση επιμέρους δράσεων οργανωμένης προληπτικής απομάκρυνσης πολιτών.

Σε περίπτωση απόφασης της οργανωμένης απομάκρυνσης πληθυσμού το Τμήμα Πολιτικής Προστασίας του Δήμου Επιδαύρου ς, ακολουθώντας πάντα το σχέδιο δράσης, είναι το καθ' ύλην αρμόδιο για το συντονισμό των ενεργειών που κρίνονται απαραίτητοι για την υλοποίηση της δράσης.

Συγκεκριμένα προτείνεται η μετάβαση κλιμακίου υπαλλήλων του τμήματος ώστε να συντονίζουν επί τόπου τις επί μέρους δράσεις, βοηθώντας ταυτόχρονα τους λοιπούς υπαλλήλους του Δήμου στην απομάκρυνση του πληθυσμού.

Οι υπάλληλοι των Υπηρεσιών του Δήμου που θα συμμετέχουν στην διαδικασία της οργανωμένης εκκένωσης πληθυσμού.

Με μέριμνα του τμήματος Πολιτικής Προστασίας θεωρείται σκόπιμο να δημιουργηθούν στο χώρο στον οποίο θα λάβει χώρα η οργανωμένη εκκένωση:

- Ένα συντονιστικό κέντρο
- Ένας ή περισσότεροι, αν χρειάζεται, σταθμοί παροχής Α βοηθειών για τους πολίτες που απομακρύνονται
- Σταθμοί πληροφόρησης των πολιτών είτε κατά μήκος της διαδρομής που θα χρησιμοποιηθεί για την απομάκρυνσή τους είτε σε κομβικά σημεία για να υποδεικνύουν τα οχήματα που θα χρησιμοποιηθούν για το σκοπό αυτό.
- Κλιμάκιο της Ελληνικής Αστυνομίας το οποίο, εάν υπάρχει ο απαραίτητος χρόνος, θα ελέγξει για τυχόν εναπομείναντες κατοίκους και θα φροντίσει για την καταγραφή τους εφόσον αρνηθούν τη διαδικασία της προληπτικής απομάκρυνσής για λόγους προστασίας τους.
- Κλιμάκιο της τροχαίας, για την καθοδήγηση σε δρόμους οι οποίοι έχουν προαποφασιστεί πως θα χρησιμοποιηθούν για την απομάκρυνση.
- Δίκτυο τηλεπικοινωνιών για την άμεση και απρόσκοπτη επικοινωνία όλων των εμπλεκόμενων στην υλοποίηση της απομάκρυνσης του πληθυσμού.

Ο Δήμος Επιδαύρου θα συνδράμει στην υλοποίηση της απομάκρυνσης του πληθυσμού με ένα (1) λεωφορείο 34 θέσεων, και ένα βαν 9 θέσεων.

Σχέδιο Αντιμετώπισης Εκτάκτων Αναγκών Εξ Αιτίας Δασικών Πυρκαγιών Δήμου Επιδαύρου

Μνημόνιο ενεργειών Δημάρχου Επιδαύρου για την οργανωμένη προληπτική απομάκρυνση πολιτών

Στις περιπτώσεις των δασικών πυρκαγιών, οι δράσεις του Δημάρχου Επιδαύρου που αφορούν τη λήψη απόφασης για την οργανωμένη προληπτική απομάκρυνση πολιτών, ξεκινούν αμέσως μετά την σχετική **εισήγηση προς τον Δήμαρχο του εκάστοτε Επικεφαλής Αξιωματικού του Πυροσβεστικού Σώματος, ο οποίος ενεργεί σε τοπικό επίπεδο ως συντονιστής του πυροσβεστικού έργου.**

Στην εισήγησή του προς τον Δήμαρχο Επιδαύρου, ο εκάστοτε Επικεφαλής Αξιωματικός του Πυροσβεστικού Σώματος, ο οποίος ενεργεί σε τοπικό επίπεδο ως συντονιστής του πυροσβεστικού έργου, **προτείνει εγκαίρως και επακριβώς** τα όρια της περιοχής που θα χρειαστεί να υλοποιηθεί η δράση της οργανωμένης προληπτικής απομάκρυνσης πολιτών, **με βάση την αναμενόμενη συμπεριφορά της πυρκαγιάς.**

Διαδικασίες για τη λήψη της απόφασης για την οργανωμένη προληπτική απομάκρυνση πολιτών

Ο Δήμαρχος Επιδαύρου, έχοντας υπόψη την ανωτέρω σχετική εισήγηση, καθορίζει άμεσα, σημείο συγκέντρωσης (σε ασφαλή χώρο), στον οποίον οφείλουν να προσέλθουν οι επικεφαλής των φορέων που κύρια εμπλέκονται (ΕΛΑΣ, ΠΣ, ΕΚΑΒ, υπεύθυνος Πολιτικής Προστασίας), ή εάν αυτό δεν είναι άμεσα εφικτό, οι αναπληρωτές τους. Η ενέργεια αυτή κρίνεται απαραίτητη προκειμένου να εξασφαλιστεί, η μεταξύ τους επικοινωνία, η συλλογή πληροφοριών σχετικών με την τρέχουσα κατάσταση, καθώς και ο συντονισμός τους. Επίσης παρέχει την δυνατότητα για την άμεση επιλογή σχεδίου δράσης που θα ακολουθήσουν οι φορείς, στην περίπτωση που ληφθεί θετική απόφαση για οργανωμένη προληπτική απομάκρυνση.

Εν συνεχεία ο Δήμαρχος Επιδαύρου, πλαισιωμένος από τους επικεφαλείς των φορέων που εμπλέκονται, πριν λάβει την απόφαση, πρέπει εγκαίρως να εκτιμήσει ή εξασφαλίσει τα εξής:

- **Τον αριθμό των ατόμων που πρέπει να απομακρυνθούν.**
- **Τον προσδιορισμό των μέσων μεταφοράς.**
- **Τον τρόπο εντοπισμού και ειδοποίησης των πολιτών**
- **Τον αρχικό χώρο συγκέντρωσης των πολιτών (σημεία συγκέντρωσης)**
- **Το χρονικό διάστημα που απαιτείται για την ειδοποίηση των πολιτών**
- **Τη δυνατότητα ελέγχου και διαχείρισης της κυκλοφορίας, σε όλα τα εναλλακτικά δρομολόγια που έχουν προσδιοριστεί από την αρμόδια Αστυνομική Αρχή, ότι μπορούν να χρησιμοποιηθούν, λαμβάνοντας υπόψη και την εκτιμώμενη εξέλιξη της πυρκαγιάς από τον εκάστοτε Επικεφαλής Αξιωματικό του Πυροσβεστικού Σώματος ο οποίος ενεργεί σε τοπικό επίπεδο ως συντονιστής του πυροσβεστικού έργου, ώστε να μην υπάρχει κίνδυνος κατά την απομάκρυνση των πολιτών.**
- **Τη διασφάλιση επικοινωνιών** μεταξύ των αρμόδιων φορέων που εμπλέκονται στην υλοποίηση της δράσης
- **Την υποδοχή και φροντίδα των πολιτών** που απομακρύνονται σε επιλεγμένους ασφαλείς χώρους

- Το χρονικό διάστημα που απαιτείται να απομακρυνθούν από την περιοχή
- Τη φροντίδα για την επιστροφή των πολιτών που απομακρύνθηκαν και διαμένουν μόνιμα ή προσωρινά στην περιοχή.

Λήψη απόφασης για την οργανωμένη προληπτική απομάκρυνση, ή μη απομάκρυνση

- **Λήψη απόφασης για την οργανωμένη προληπτική απομάκρυνση, ή μη απομάκρυνση**, από τον αρμόδιο Δήμαρχο, σύμφωνα με τα οριζόμενα στο άρθρο 6, παρ. 5στ' του Ν.3013/2002 (όπως αυτό ισχύει, βάσει της παρ. 2 του άρθ. 18 του Ν 3613/2007 (ΦΕΚ 263/Α'/2007) και του άρθ. 108 του Ν.4249/2014) και τις **κατευθυντήριες οδηγίες που αναφέρονται παραπάνω (παράγραφος 7.1 του παρόντος).**

Δράσεις για την υλοποίηση της απόφασης για την οργανωμένη προληπτική απομάκρυνση πολιτών

- **Ενημέρωση κοινού**, όταν έχει ληφθεί απόφαση για την απομάκρυνσή του. Η δημόσια ανακοίνωση της απόφασης προς ενημέρωση του κοινού πρέπει να συντάσσεται με ευθύνη του Δημάρχου που έλαβε την απόφαση.
- **Εκτέλεση/δρομολόγηση επιμέρους ενεργειών βάσει του σχεδίου δράσης που έχει επιλεγεί** να ακολουθήσουν όλοι οι εμπλεκόμενοι φορείς, πριν τη δημοσιοποίηση της απόφασης, υπό το γενικό συντονισμό του οργάνου που αποφάσισε τη δράση ή έχει εξουσιοδοτηθεί για την εκτέλεσή της.
- **Τερματισμός επιμέρους δράσεων και αποκλιμάκωση εμπλεκόμενων φορέων**, μετά από σχετική απόφαση του Δημάρχου.

Οι δράσεις των οργανικών μονάδων και υπηρεσιών του Δήμου προσδιορίζονται από τον Δήμαρχο βάσει του σχεδίου δράσης που έχει επιλεγεί να ακολουθήσουν όλοι οι εμπλεκόμενοι φορείς

Σύμφωνα με το άρθρο 29 παρ. 4στ' του Ν.4662/2020, όταν η εξελισσόμενη ή επικείμενη καταστροφική δασική πυρκαγιά μπορεί να επηρεάσει πάνω από έναν (1) Δήμο, η απόφαση λαμβάνεται από τον αρμόδιο Περιφερειάρχη (ο οποίος μπορεί να εξουσιοδοτήσει σχετικά τον οικείο χωρικό Αντιπεριφερειάρχη) και εκτελείται υπό τον συντονισμό του Περιφερειάρχη (ή του οικείου χωρικού Αντιπεριφερειάρχη) και σε συνεργασία με τους αρμόδιους Δημάρχους.

Δηλαδή, όταν η δασική πυρκαγιά εξελίσσεται ή εκτιμάται ότι θα εξελιχθεί στα διοικητικά όρια δύο ή περισσότερων Δήμων και απειλούνται κατοικημένες περιοχές, η απόφαση της οργανωμένης προληπτικής απομάκρυνσης πολιτών λαμβάνεται από τον αρμόδιο Περιφερειάρχη (ή τον εξουσιοδοτημένο οικείο χωρικό Αντιπεριφερειάρχη).

Δεδομένου ότι η εκτίμηση για την εξέλιξη μιας δασικής πυρκαγιάς ανήκει στον εκάστοτε Επικεφαλής Αξιωματικό του Πυροσβεστικού Σώματος, ο οποίος ενεργεί σε τοπικό επίπεδο ως συντονιστής του πυροσβεστικού έργου, όταν η δασική πυρκαγιά εξελίσσεται ή εκτιμάται ότι θα εξελιχθεί στα διοικητικά όρια δύο ή περισσότερων Δήμων και απειλούνται κατοικημένες περιοχές, η εισήγηση για την οργανωμένη προληπτική απομάκρυνση πολιτών θα πρέπει να απευθύνεται πρωτίστως στον οικείο Περιφερειάρχη, με ταυτόχρονη ενημέρωση των αρμοδίων Δημάρχων

Σε αυτές τις περιπτώσεις ο Περιφερειάρχης (ή ο οικείος χωρικός Αντιπεριφερειάρχης) καθορίζει άμεσα, σημείο συγκέντρωσης (σε ασφαλή χώρο), στον οποίον οφείλουν να προσέλθουν οι αρμόδιοι Δήμαρχοι (σε περιοχές των οποίων θα υλοποιηθεί η δράση της οργανωμένης προληπτικής απομάκρυνσης πολιτών) και οι επικεφαλής των φορέων που κύρια εμπλέκονται (ΕΛΑΣ, ΠΣ, ΕΚΑΒ, υπεύθυνοι Πολιτικής Προστασίας), ή εάν αυτό δεν είναι άμεσα εφικτό, οι αναπληρωτές τους. Η ενέργεια αυτή κρίνεται απαραίτητη προκειμένου να εξασφαλιστεί, η μεταξύ τους επικοινωνία, η συλλογή πληροφοριών σχετικών με την τρέχουσα κατάσταση, καθώς και ο συντονισμός τους. Επίσης παρέχει την δυνατότητα για την άμεση επιλογή σχεδίου δράσης που θα ακολουθήσουν όλοι οι εμπλεκόμενοι φορείς, στην περίπτωση που ληφθεί θετική απόφαση για οργανωμένη προληπτική απομάκρυνση.

ΠΑΡΑΡΤΗΜΑ Γ

ΠΑΡΑΡΤΗΜΑ Γ – ΕΘΕΛΟΝΤΙΚΕΣ ΟΡΓΑΝΩΣΕΙΣ

Το παρόν προσαρτάται στο ΣΧΕΔΙΟ ΑΝΤΙΜΕΤΩΠΙΣΗΣ ΕΚΤΑΚΤΩΝ ΑΝΑΓΚΩΝ ΕΞ ΑΙΤΙΑΣ ΔΑΣΙΚΩΝ ΠΥΡΚΑΓΙΩΝ ΔΗΜΟΥ ΕΠΙΔΑΥΡΟΥ και αποτελεί αναπόσπαστο τμήμα του

Στον Δήμο Επιδαύρου ΔΕΝ δραστηριοποιούνται οι ακόλουθες Εθελοντικές Οργανώσεις

Εθελοντικές Οργανώσεις Πολιτικής Προστασίας

α/α	Επωνυμία	Τομείς δράσης	Υπεύθυνος Εθελοντικής Οργάνωσης	Τηλέφωνα επικοινωνίας
1				
2				
3				

Άλλες Εθελοντικές Οργανώσεις

α/α	Επωνυμία	Τομείς δράσης	Υπεύθυνος Εθελοντικής Οργάνωσης	Τηλέφωνα επικοινωνίας
1				
2				
3				

ΠΑΡΑΡΤΗΜΑ Δ

ΠΑΡΑΡΤΗΜΑ Δ – ΜΗΤΡΩΟ ΕΡΓΟΛΗΠΤΩΝ ΓΙΑ ΤΗΝ ΑΝΤΙΜΕΤΩΠΙΣΗ ΕΚΤΑΚΤΩΝ ΑΝΑΓΚΩΝ

Το παρόν προσαρτάται στο ΣΧΕΔΙΟ ΑΝΤΙΜΕΤΩΠΙΣΗΣ ΕΚΤΑΚΤΩΝ ΑΝΑΓΚΩΝ ΕΞ ΑΙΤΙΑΣ ΔΑΣΙΚΩΝ ΠΥΡΚΑΓΙΩΝ ΔΗΜΟΥ ΕΠΙΔΑΥΡΟΥ και αποτελεί αναπόσπαστο τμήμα του

Επισυνάπτεται αντίγραφο του μητρώου εργοληπτών για την αντιμετώπιση εκτάκτων αναγκών του Δήμου Επιδαύρου , συμπεριλαμβανομένων και στοιχείων επικοινωνίας των εργοληπτών.

α/α	ΙΔΙΟΚΤΗΤΗΣ	ΕΔΡΑ	ΤΗΛΕΦΩΝΟ
1	ΚΟΙΝΩΝΙΑ ΚΛΗΡΟΝΟΜΩΝ Κ. ΔΡΙΤΣΑ	ΛΥΓΟΥΡΙΟ	6906060165
2	ΔΡΟΣΟΣ ΣΤΥΛΙΑΝΟΣ	ΝΕΑ ΕΠΙΔΑΥΡΟΣ	6972284967
3	ΔΡΟΣΟΣ ΚΥΡΙΑΚΟΣ	ΝΕΑ ΕΠΙΔΑΥΡΟΣ	6977703557
4	Β. ΜΠΑΛΑΣΚΑ και ΣΙΑ Ο.Ε.	ΑΡΓΟΣ	6936783597
5	ΜΠΕΚΑΣ ΒΑΣΙΛΕΙΟΣ	ΤΡΑΧΕΙΑ	6977713541
6	ΤΣΟΛΗΣ ΘΕΟΔΩΡΟΣ	ΑΡΧ. ΕΠΙΔΑΥΡΟΣ	6972332659

ΠΑΡΑΡΤΗΜΑ Ε

ΠΑΡΑΡΤΗΜΑ Ε – ΠΛΗΡΩΜΗ ΔΑΠΑΝΩΝ ΣΤΟ ΠΛΑΙΣΙΟ ΔΡΑΣΕΩΝ ΠΟΛΙΤΙΚΗΣ ΠΡΟΣΤΑΣΙΑΣ

Το παρόν προσαρτάται στο ΣΧΕΔΙΟ ΑΝΤΙΜΕΤΩΠΙΣΗΣ ΕΚΤΑΚΤΩΝ ΑΝΑΓΚΩΝ ΕΞ ΑΙΤΙΑΣ ΔΑΣΙΚΩΝ ΠΥΡΚΑΓΙΩΝ ΔΗΜΟΥ ΕΠΙΔΑΥΡΟΥ και αποτελεί αναπόσπαστο τμήμα του

Θέματα που αφορούν το θεσμικό πλαίσιο που διέπει τη διαδικασία πληρωμής δαπανών Πολιτικής Προστασίας σε επίπεδο ΟΤΑ μετά τη δημοσίευση του Ν. 4412/2016 (ΦΕΚ/τ. Α' / 147), αναφέρονται αναλυτικά στο 6748/9-10-2017 έγγραφο της Δ/νσης Σχεδιασμού & Αντιμετώπισης Εκτάκτων Αναγκών της ΓΓΠΠ.

Ειδικότερα, σύμφωνα με το 2/86104/0026/11-09-2017 έγγραφο του Γενικού Λογιστηρίου του Κράτους (ΓΛΚ), κατ' ουσίαν εξακολουθούν να ισχύουν οι προϋποθέσεις που ορίζονταν στο 2/52145/0026/01-07-2014 έγγραφο του Γενικού Λογιστηρίου του Κράτους με ΑΔΑ.:7ΡΝΩΗ-ΨΟ2, στην περίπτωση προσφυγής στη διαδικασία της διαπραγμάτευσης χωρίς προηγούμενη δημοσίευση όταν για λόγους κατεπείγουσας ανάγκης δεν είναι δυνατή η τήρηση των προβλεπόμενων προθεσμιών.

Ακόμη εξακολουθούν να ισχύουν τα διαλαμβανόμενα στο 2/52145/0026/01-07-2014 έγγραφο του Γενικού Λογιστηρίου του Κράτους για δαπάνες που πραγματοποιούνται εκτάκτως, καθώς και για τις λοιπές δαπάνες του άρθρου 9 του Π.Δ. 80/16, στις οποίες ρητά προβλέπονται και οι δαπάνες πολιτικής προστασίας (άρθ. 9 παρ.4), για τις οποίες αναλαμβάνεται η υποχρέωση και δεσμεύεται η απαραίτητη πίστωση αμέσως μετά την παραλαβή του σχετικού λογαριασμού, οπότε και δεσμεύεται η σχετική πίστωση.

Στο πλαίσιο αυτό και έχοντας υπόψη τα 2/52145/0026/1-7-2014 και 2/86104/0026/11-09-2017 έγγραφα του Γενικού Λογιστηρίου του Κράτους, καθώς και το 48852/2014/19-05-2015 (ορθή επανάληψη 05-06-2015) έγγραφο της Δ/νσης Οικονομικών Τ.Α του Υπουργείου Εσωτερικών, προκύπτει ότι το θεσμικό πλαίσιο που διέπει την πληρωμή δαπανών Πολιτικής Προστασίας των Περιφερειών ισχύει κατ' αναλογία και στους Δήμους.

Επομένως οι οδηγίες και διευκρινίσεις που παρασχέθηκαν με το υπ. αριθμ. 2/52145/0026/01-07-2014 έγγραφο του Γενικού Λογιστηρίου του Κράτους με Α.Δ.Α.: 7ΡΝΩΗ-ΨΟ2 εξακολουθούν να ισχύουν για τις Περιφέρειες και κατ' αναλογία και για τους Δήμους.

Περαιτέρω με το υπ αρθ. 2/86104/0026/11-09-2017 έγγραφο του Γενικού Λογιστηρίου του Κράτους διευκρινίζονται θέματα που αφορούν:

- στα νομοθετήματα που καταργήθηκαν με το Ν.4412/2016 και τις ισχύουσες πλέον διατάξεις,
- στη διαδικασία ηλεκτρονικών κληρώσεων βάσει της υπ. αριθ. 15299/17-03-2107 απόφασης του Υπουργού Μεταφορών και Υποδομών,
- στη διαδικασία προσδιορισμού της εκτιμώμενης αξίας,

- και στην καταχώρηση του αριθμού ανάληψης υποχρέωσης στο «ΚΗΜΔΗΣ», η οποία θεωρείται από το Γενικό Λογιστήριο του Κράτους ότι θα πρέπει να πραγματοποιείται αμέσως μετά την έκδοση της σχετικής απόφασης σύμφωνα και με το αρθρ. 10 παρ.1β. της Υ.Α. 57654/23-05-2017 (Β.1781).

Επισημαίνεται ότι οι φορείς μπορούν να ανατρέχουν στην ιστοσελίδα της Ε.Α.Α.ΔΗ.ΣΥ. (Ενιαία Ανεξάρτητη Αρχή Δημοσίων Συμβάσεων) www.eaadhsy.gr, όπου στο πεδίο Νομοθεσία μπορούν να ανακτούν το νόμο 4412/2016, με ενσωματωμένες τις τροποποιήσεις του, καθώς και κατευθυντήριες οδηγίες ως προς την εφαρμογή του.

Επίσης σχετικά με το υπ. αριθ..2/16861/0026 από 31-03-2017 έγγραφο του Γενικού Λογιστηρίου του Κράτους, στο οποίο υπάρχει αναφορά στο υπ.αριθμ. 2/86104/0026/11-09-2017 έγγραφο του Γενικού Λογιστηρίου του Κράτους, διευκρινίζεται ότι η σχετική αναφορά, αφορά το θεσμικό πλαίσιο που διέπει την πληρωμή δαπανών για την επείγουσα διαχείριση συμβάντων με επικίνδυνα απόβλητα, στα πλαίσια εφαρμογής της ΚΥΑ 62952/5384/2016 (ΦΕΚ 4326Β/30-12-2017).

Συμπερασματικά, για την πληρωμή εκτάκτων δαπανών που προκύπτουν από απρόβλεπτα γεγονότα όπως φυσικές, τεχνολογικές και λοιπές καταστροφές και όταν δεν είναι δυνατή η τήρηση των προθεσμιών που προβλέπονται από άλλες διαγωνιστικές διαδικασίες, υπάρχουν διαθέσιμα δύο «εργαλεία».

Το πρώτο εργαλείο είναι η διαδικασία της διαπραγμάτευσης, χωρίς προηγούμενη δημοσίευση, του άρθρου 32 του Ν 4412/2016, το οποίο ακολουθείται για δημόσιες συμβάσεις έργων, προμηθειών και υπηρεσιών.

Το δεύτερο εργαλείο είναι το ΠΔ 80/16 (άρθρο 9), σύμφωνα με το οποίο η ανάληψη υποχρέωσης και η δέσμευση της απαραίτητης πίστωσης για τις δαπάνες που δεν μπορούν να προβλεφθούν (πχ δαπάνες πολιτικής προστασίας), αναλαμβάνονται αμέσως μετά τη γνωστοποίηση του ύψους της οφειλής πχ της παραλαβής του σχετικού λογαριασμού (ΓΛΚ 2/86104/0026/11-9-17). Οι οικονομικές εγκρίσεις δηλαδή που απαιτούνται γίνονται απολογιστικά.

Επισημαίνεται ότι το άρθρο 15 του Π.Δ. 171/87 δεν έχει καταργηθεί ρητά (περ.67 άρθρου 377 του Ν. 4412/2016) από τον Ν.4412/2016 επομένως εξακολουθεί να ισχύει για τους ΟΤΑ Α' βαθμού. (Υπ. Υποδομών Μεταφ. & Δικτ. εγκ.18/ΔΝΣα'/οικ.68559 /Φ.ΕΓΚΥΚΛ./19.10.2016). Επομένως οι ΟΤΑ Α' βαθμού, για δαπάνες μέχρι 5.869,41 €, μπορούν να ακολουθούν τη διαδικασία απευθείας ανάθεσης μικρών έργων κατά εφαρμογή του άρθρου 15 του ΠΔ 171/87 (όπως τροποποιήθηκε με το άρθρο 1 του ΠΔ 229/1999 ΦΕΚ τ.Α'194). Ωστόσο για την ανάθεση μικρών έργων, όπως αυτά περιγράφονται στο συγκεκριμένο άρθρο του Π.Δ. 171/1987, εφαρμόζονται οι παρ. 5 & 6 του άρθρου 118 του ν. 4412/2016 (διενέργεια δημόσιας κλήρωσης).

Ε1. Οδηγός χρήσης της Διαδικασίας Απευθείας Ανάθεσης (άρθρο 118 Ν.4412/2016) για την Πληρωμή Δαπανών Πολιτικής Προστασίας

Οι παρούσες οδηγίες σκοπό έχουν να υποβοηθήσουν τους Δήμους στην περίπτωση που δεν δύνανται να ικανοποιήσουν τις απαιτούμενες ενέργειες για την δρομολόγηση δράσεων πολιτικής προστασίας με ίδια μέσα και απαιτείται να καταφύγουν στην υλοποίηση της διαδικασίας απευθείας ανάθεσης σε εξωτερικό ανάδοχο.

Στο πλαίσιο αυτό, και για τις κατεπείγουσες απλές τεχνικές εργασίες που δεν απαιτούν μελέτη, ή για υπηρεσίες που πρέπει να υλοποιηθούν κατά τη διάρκεια ή αμέσως μετά από μια φυσική καταστροφή (π.χ πλημμύρες, κατολισθήσεις κλπ.), όπως άντληση πλημμυρικών υδάτων, απομάκρυνση φερτών υλών, άρση καταπτώσεων και εμποδίων στο οδικό δίκτυο, αποφράξεις στο δίκτυο ομβρίων κ.ο.κ. καθώς και για κατεπείγουσες απλές τεχνικές εργασίες μετά από καταστροφικά φαινόμενα οφειλόμενα σε ανθρωπογενή αιτία, οι αναθέτουσες αρχές μπορούν να προσφεύγουν στις διαδικασίες της απευθείας ανάθεσης του άρθρου

118 του Ν. 4412/2016 (ΦΕΚ Α' 147/08-08-2016), εφόσον η εκτιμώμενη αξία της σύμβασης, εκτός ΦΠΑ, δεν υπερβαίνει τις 20.000€.

Σύμφωνα με το άρθρο 2 περ. 31 του Ν. 4412/2016 ως «απευθείας ανάθεση» νοείται η διαδικασία ανάθεσης χωρίς εκ των προτέρων δημοσιότητα, στο πλαίσιο της οποίας οι αναθέτουσες αρχές/αναθέτοντες φορείς αναθέτουν στον οικονομικό φορέα της επιλογής τους, κατόπιν έρευνας αγοράς και διαβούλευσης με έναν ή περισσότερους οικονομικούς φορείς, σύμφωνα με τα οριζόμενα στο άρθρο 118 του Ν. 4412/2016.

Κρίσιμοι παράμετροι που πρέπει να λαμβάνονται υπόψη προκειμένου για την επιλογή της διαδικασίας απευθείας ανάθεσης για την πληρωμή δαπανών πολιτικής προστασίας είναι:

A. Πιστοποίηση έκτακτης ανάγκης

Η απευθείας ανάθεση κατεπειγουσών απλών τεχνικών εργασιών (σωστικές εργασίες), όπως αυτές ορίστηκαν ανωτέρω, δεν προϋποθέτει την έκδοση Απόφασης Κήρυξης σε κατάσταση Έκτακτης Ανάγκης Πολιτικής Προστασίας από τον Γενικό Γραμματέα Πολιτικής Προστασίας.

Το γεγονός ότι από την έκτακτη ανάγκη που έχει δημιουργηθεί κατά τη διάρκεια ή αμέσως μετά από καταστροφικά φαινόμενα οφειλόμενα σε φυσικά ή ανθρωπογενή αιτία προκύπτει άμεσος κίνδυνος βλάβης της περιουσίας και της ζωής των πολιτών, της οικονομίας, των υποδομών, του περιβάλλοντος και των συμφερόντων του Δήμου και πρέπει να πραγματοποιηθούν άμεσες ενέργειες προς άρση αυτών των δυσμενών συνεπειών, μέσω κατεπειγουσών απλών τεχνικών εργασιών (σωστικές εργασίες) δύναται να αποδεικνύεται με πιστοποίηση από την αρμόδια Αστυνομική Αρχή,, αρμόδια Πυροσβεστική Υπηρεσία, Δελτίο ΕΜΥ Επιδείνωσης κ.λ.π.

Περαιτέρω σύμφωνα με το άρθρο 58 παρ.2 Ν.3852/2010 «Όταν δημιουργείται άμεσος και προφανής κίνδυνος ή απειλείται άμεση ζημία των δημοτικών συμφερόντων από την αναβολή λήψης απόφασης, ο Δήμαρχος μπορεί να αποφασίσει για θέματα που ανήκουν στην αρμοδιότητα της οικονομικής ή της επιτροπής ποιότητας ζωής. Στην περίπτωση αυτή οφείλει να υποβάλει προς έγκριση τη σχετική απόφαση του κατά την επόμενη συνεδρίαση της αντίστοιχης επιτροπής.

B. Κατεπείγουσες απλές τεχνικές εργασίες (Σωστικές Εργασίες) και Δαπάνες Πολιτικής Προστασίας

Οι δαπάνες που προκαλούνται για κατεπείγουσες απλές τεχνικές εργασίες (σωστικές εργασίες) εντάσσονται στις κατ' εξαίρεση δαπάνες που πραγματοποιούνται εκτάκτως (δαπάνες για τις οποίες από τη φύση τους δεν είναι δυνατή η τήρηση της διαδικασίας του άρθρου 4 του Π.Δ 80/2016), σύμφωνα με τη ρητή πρόβλεψη του άρθρου 9 παρ. 4 του Π.Δ 80/2016 σύμφωνα με το οποίο η ανάληψη υποχρέωσης και η δέσμευση της απαραίτητης πίστωσης για τις δαπάνες που δεν μπορούν να προβλεφθούν (πχ δαπάνες πολιτικής προστασίας), αναλαμβάνονται αμέσως μετά τη γνωστοποίηση του ύψους της οφειλής πχ της παραλαβής του σχετικού λογαριασμού (ΓΛΚ 2/86104/0026/11-9-17). Οι οικονομικές εγκρίσεις δηλαδή που απαιτούνται γίνονται απολογιστικά. Στην απόφαση ανάληψης, υποχρέωσης θα πρέπει να γίνεται σαφής αναφορά στη συγκεκριμένη δραστηριότητα που εξυπηρετεί από την πραγματοποίηση της δαπάνης (ύψος ποσού, διάρκεια γεγονότος, παρεχόμενη υπηρεσία κ.λ.π).

Γ. Δήμοι ως Αναθέτουσες Αρχές

Οι Δήμοι αποτελούν σύμφωνα με το άρθρο 2 παρ 1 περ 2 & 3 και Παράρτημα Ι του Προσαρτήματος Α' του Ν. 4412/2016 «μη κεντρικές αναθέτουσες αρχές».

Μη Κεντρικές Αναθέτουσες Αρχές, κατά την έννοια του άρθρου 2 παρ. 1 περίπτωση 3 του Ν.4412/2016, νοούνται όλες οι αναθέτουσες αρχές που δεν είναι ΚΚΑ (Κεντρικές Αναθέτουσες Αρχές).

Δ. Διαδικασία απευθείας ανάθεσης του άρθρου 118 του Ν. 4412/2016

- **Τεχνική επάρκεια**

Σύμφωνα με το άρθρο 44 του Ν.4412/2016 απαραίτητη προϋπόθεση για τη διεξαγωγή της διαδικασίας σύναψης, την εποπτεία και την επίβλεψη δημόσιας σύμβασης έργου ή μελέτη είναι η Τεχνική επάρκεια αναθετουσών αρχών στις δημόσιες συμβάσεις έργων και μελετών.

Σε περίπτωση που η τεχνική υπηρεσία θεωρείται υπηρεσία που δεν έχει τεχνική επάρκεια και η διεξαγωγή της διαδικασίας σύναψης, η εποπτεία και η επίβλεψη των δημοσίων συμβάσεων, έργων ή μελετών αρμοδιότητάς της, διενεργούνται, με προγραμματική σύμβαση από την τεχνική υπηρεσία του εποπτεύοντος την αναθέτουσα αρχή φορέα ή της οικείας περιφέρειας ή από άλλη τεχνική υπηρεσία φορέων της Γενικής Κυβέρνησης της περίπτωσης β' της παρ.1 του άρθρου 14 του ν. 4270/2014 (Α' 143).

Ειδικά για τις τεχνικές υπηρεσίες Δήμων που δεν έχουν τεχνική επάρκεια ή έχουν τεχνική επάρκεια, μπορούν, ύστερα από βεβαίωση του Προϊσταμένου της οικείας τεχνικής υπηρεσίας ή, σε περίπτωση έλλειψης αυτού, ύστερα από βεβαίωση Δημάρχου, να συνάπτουν προγραμματική σύμβαση κατά τις διατάξεις των άρθρων 12 και 44 του Ν. 4412/2016 (Α' 147).

- **Αρμόδια όργανα για τη διενέργεια της διαδικασίας**

Η απευθείας ανάθεση διενεργείται από τις αρμόδιες υπηρεσίες της αναθέτουσας αρχής, χωρίς να απαιτείται η συγκρότηση συλλογικού οργάνου (Δημοτικού Συμβουλίου) για τον σκοπό αυτό. (άρθρο 118 παρ.2 του Ν.4412/2016).

Επομένως για την εκκίνηση της διαδικασίας ανάθεσης δημόσιας σύμβασης έργου, προμήθειας ή γενικής υπηρεσίας απαιτείται απόφαση Δημάρχου χωρίς προηγούμενη απόφαση του συμβουλίου. (άρθρο 209 παρ.9 του Ν.3463/2006, όπως τροποποιήθηκε από την περίπτ. 38 της παρ. 1 του άρθρου 377 του Ν. 4412/2016)

- **Προθεσμίες**

Χρονικό σημείο έναρξης διαδικασίας είναι η ημερομηνία αποστολής προς τους οικονομικούς φορείς της πρώτης πρόσκλησης υποβολής προσφοράς ή της πρώτης πρόσκλησης συμμετοχής σε διαπραγμάτευση.

Η πρόσκληση δεν απαιτείται να αναρτηθεί στο ΚΗΜΔΗΣ (άρθρο 120 παρ.3 Ν.4412/2016).

- **Εκτιμώμενη αξία- χρηματικό όριο**

- ✓ Η προσφυγή στη διαδικασία αυτή επιτρέπεται όταν η εκτιμώμενη αξία της σύμβασης, εκτός ΦΠΑ, δεν υπερβαίνει τις 20.000€.
- ✓ Μπορούν να ανατεθούν από κάθε αναθέτουσα αρχή κατ' έτος, μία ή περισσότερες συμβάσεις, συνολικού προϋπολογισμού μέχρι ποσοστού δέκα τοις εκατό (10%) των πιστώσεων της αναθέτουσας αρχής κατ' έτος, για ανάθεση συμβάσεων έργων, μελετών και παροχής τεχνικών και λοιπών επιστημονικών υπηρεσιών, αντίστοιχα. Συμβάσεις που συνάπτονται κατά παράβαση των ανωτέρω είναι άκυρες και δεν παράγουν έννομα αποτελέσματα.
- ✓ Δυνατότητες χρηματοδότησης που χρησιμοποιούνται στη διαδικασία απευθείας ανάθεσης μπορούν να προέρχονται από ίδιους πόρους, Κεντρικούς Αυτοτελείς πόρους (ΚΑΠ) κλπ ή από Επιχειρησιακά Προγράμματα ή άλλες χρηματοδοτικές πηγές, όπως ΤΠ&Δ, ΠΔΕ, Πράσινο Ταμείο.

- **Κανόνες δημοσιότητας**

- ✓ Οι αναθέτουσες αρχές/αναθέτοντες φορείς έχουν την ευχέρεια να απευθύνονται σε συγκεκριμένους οικονομικές φορείς της επιλογής τους.

Η ευχέρεια αυτή δεν αποκλείει την πιθανότητα άλλος οικονομικός φορέας να υποβάλει προσφορά στο πλαίσιο της διαδικασίας της απευθείας ανάθεσης. Στην περίπτωση αυτή, η αναθέτουσα αρχή/αναθέτων φορέας θα πρέπει να εξετάσει και την εν λόγω προσφορά.

- ✓ Μετά την έκδοση της απόφασης απευθείας ανάθεσης, η αναθέτουσα αρχή δημοσιεύει αυτή στο ΚΗΜΔΗΣ, σύμφωνα με την παρ. 3 του άρθρου 38 του ν. 4412/2016
- ✓ Ειδικά για τις δημόσιες συμβάσεις έργων, μελετών και παροχής τεχνικών και λοιπών συναφών επιστημονικών υπηρεσιών, στην παρ. 5 του άρθρου 118 Ν.4412/2016 προβλέπεται κάθε αναθέτουσα αρχή προκειμένου να προβεί στη διαδικασία της απευθείας ανάθεσης να δημοσιεύει, μία φορά κατ' έτος και για διάστημα είκοσι ημερών, πρόσκληση για την κατάρτιση καταλόγων ενδιαφερομένων ανά κατηγορίες έργων/μελετών.
- ✓ Στην πρόσκληση, η Αναθέτουσα Αρχή μπορεί να ζητεί από τους ενδιαφερόμενους να πληρούν απαιτήσεις ειδικής τεχνικής ικανότητας, για την εγγραφή τους στους καταλόγους (άρθρο 118 παρ.5 Ν. 4412/2016). Στους καταλόγους εγγράφονται τουλάχιστον τρεις (3) ενδιαφερόμενους, διαφορετικά ο κατάλογος δεν ισχύει.

• Περιεχόμενο απόφασης απευθείας ανάθεσης

Η απόφαση ανάθεσης περιέχει κατ' ελάχιστο (άρθρο 118 παρ.3 Ν. 4412/2016):

- ✓ την επωνυμία και τα στοιχεία επικοινωνίας της αναθέτουσας αρχής,
- ✓ περιγραφή του αντικειμένου της σύμβασης και της αξίας της,
- ✓ όνομα και στοιχεία επικοινωνίας του οικονομικού φορέα στον οποίο ανατίθεται η σύμβαση,
- ✓ κάθε άλλη πληροφορία που η αναθέτουσα αρχή κρίνει απαραίτητη

Αν παραβιασθεί η υποχρέωση για τα ανωτέρω, η σύμβαση είναι αυτοδικαία άκυρη.

• Ειδικότερες περιπτώσεις

- ✓ Κατ' εξαίρεση, στην περίπτωση ορεινών ή νησιωτικών δήμων, και όταν έπειτα από τη σχετική πρόσκληση της αναθέτουσας αρχής δεν είναι δυνατή η κατάρτιση καταλόγου με τουλάχιστον τρεις (3) οικονομικούς φορείς, τότε η αναθέτουσα αρχή μπορεί να προβεί στη διαδικασία της απευθείας ανάθεσης σύμβασης έργου, μελέτης ή παροχής τεχνικών και λοιπών συναφών επιστημονικών υπηρεσιών χωρίς κλήρωση
- ✓ Η διαγωνιστική διαδικασία της απευθείας ανάθεσης του άρθρου 118 Ν.4412/2016 μπορεί να ολοκληρωθεί έστω κι αν έχει υποβληθεί μόνο μία προσφορά σύμφωνα με το άρθρο 106 του Ν. 4412/2016, όπου και ορίζονται οι περιπτώσεις ματαίωσης διαγωνιστικών διαδικασιών. Σύμφωνα με το άρθρο 106 του Ν. 4412/2016 δεν προβλέπεται ως λόγος ματαίωσης η υποβολή μίας και μόνο προσφοράς, οπότε, στην περίπτωση αυτή, οι διαγωνιστικές διαδικασίες ολοκληρώνονται κανονικά. Υφίσταται δυνατότητα ματαίωσης (με ειδικά αιτιολογημένη απόφαση της αναθέτουσας αρχής), εφόσον η μοναδική προσφορά κριθεί ως μη συμφέρουσα από οικονομική άποψη, βάσει του άρθρου 106, παρ. 2, περ. δ⁵ του Ν. 4412/2016
- ✓ Για την επιλογή του αναδόχου διενεργείται δημόσια ηλεκτρονική κλήρωση από επιτροπή που ορίζεται από την αναθέτουσα αρχή, μεταξύ αυτών που περιλαμβάνονται στον ανωτέρω κατάλογο.
- ✓ Μετά την υπογραφή της σύμβασης, ο ανάδοχος διαγράφεται υποχρεωτικά από τον κατάλογο της ηλεκτρονικής κλήρωσης και δεν συμμετέχει στις επόμενες κληρώσεις του έτους.

⁵ Ιστοσελίδα της Ενιαίας Ανεξάρτητης Αρχής Δημοσίων Συμβάσεων, Ερώτηση-απάντηση 25 «Συχνές ερωτήσεις - απαντήσεις (F.A.Q) σε σχέση με το Ν. 4412/2016 (Α' 147) "Δημόσιες Συμβάσεις έργων, προμηθειών και υπηρεσιών (προσαρμογή στις Οδηγίες 2014/24/ΕΕ ΚΑΙ 2014/25/ΕΕ)", <https://www.eaadhsy.gr/index.php/m-foreis/m-syxnes-ervthseis-apanthseis-faq-gia-to-n-4412-2016/list/29?resetfilters=0&clearordering=0&clearfilters=0>, τελευταία επίσκεψη 28-04-2020)

ΠΑΡΑΡΤΗΜΑ ΣΤ

ΠΑΡΑΡΤΗΜΑ ΣΤ – ΣΤΟΙΧΕΙΑ ΕΠΙΚΟΝΩΝΙΑΣ ΞΕΝΟΔΟΧΕΙΩΝ ΚΑΙ ΛΟΙΠΩΝ ΚΑΤΑΛΥΜΑΤΩΝ ΕΝΤΟΣ ΧΩΡΙΚΗΣ ΑΡΜΟΔΙΟΤΗΤΑΣ ΔΗΜΟΥ ΕΠΙΔΑΥΡΟΥ

Το παρόν προσαρτάται στο ΣΧΕΔΙΟ ΑΝΤΙΜΕΤΩΠΙΣΗΣ ΕΚΤΑΚΤΩΝ ΑΝΑΓΚΩΝ ΕΞ ΑΙΤΙΑΣ ΔΑΣΙΚΩΝ ΠΥΡΚΑΓΙΩΝ ΔΗΜΟΥ ΕΠΙΔΑΥΡΟΥ και αποτελεί αναπόσπαστο τμήμα του

ΟΝΟΜΑΣΙΑ	ΕΙΔΟΣ	ΔΙΕΥΘΥΝΣΗ	ΤΛΦ
Poseidon	Ξενοδοχείο	Αρχαία Επίδαυρος	2753041211
Akron	Ξενοδοχείο	Αρχαία Επίδαυρος	2753 041268
Απόλλων	Ξενοδοχείο	Αρχαία Επίδαυρος	2753041295
Saronis	Ξενοδοχείο	Αρχαία Επίδαυρος	2753041514
Aristotelis	Ξενοδοχείο	Αρχαία Επίδαυρος	2753096553
Mike	Ξενοδοχείο	Αρχαία Επίδαυρος	2753 041213
Verdelis Inn	Ξενοδοχείο	Αρχαία Επίδαυρος	2753041332
Aktis	Ξενοδοχείο	Αρχαία Επίδαυρος	698 080 0008
Asteroa	Ξενοδοχείο	Αρχαία Επίδαυρος	2753041395
Epidavros Seascap	Ξενοδοχείο	Αρχαία Επίδαυρος	698 081 3741
Sunny Garden	Διαμερίσματα	Αρχαία Επίδαυρος	2753 041395
Mouria	Ξενοδοχείο	Αρχαία Επίδαυρος	2753041218
Hellas	Ξενοδοχείο	Αρχαία Επίδαυρος	2753041226
Art apartment	Διαμερίσματα	Αρχαία Επίδαυρος	6971583749
Yialasi	Διαμερίσματα	Αρχαία Επίδαυρος	2753 096560
Maria Apartments Studios	Διαμερίσματα	Αρχαία Επίδαυρος	6971583749
Hotel Heleni Apartments	Διαμερίσματα	Αρχαία Επίδαυρος	2753041864
Angelica Villas Apartments	Διαμερίσματα	Αρχαία Επίδαυρος	2753041818
ACTOR	Ξενοδοχείο	Λυγουριό	2753 022551
Athena	Ξενοδοχείο	Λυγουριό	2753023081
Hani Inn	Ξενοδοχείο	Λυγουριό	2753023209
Avaton	Ξενοδοχείο	Λυγουριό	2753022178
ΑΥΡΑ	Ξενοδοχείο	Νέα Επίδαυρος	2753031294
ΜΑΡΙΛΕΝΑ	Ξενοδοχείο	Νέα Επίδαυρος	2753031279

ΠΑΡΑΡΤΗΜΑ Ζ

ΠΑΡΑΡΤΗΜΑ Ζ – ΑΝΑΛΥΤΙΚΗ ΚΑΤΑΣΤΑΣΗ ΤΩΝ ΟΙΚΙΣΜΩΝ ΤΟΥ ΔΗΜΟΥ ΕΠΙΔΑΥΡΟΥ

Το παρόν προσαρτάται στο ΣΧΕΔΙΟ ΑΝΤΙΜΕΤΩΠΙΣΗΣ ΕΚΤΑΚΤΩΝ ΑΝΑΓΚΩΝ ΕΞ ΑΙΤΙΑΣ ΔΑΣΙΚΩΝ ΠΥΡΚΑΓΙΩΝ ΔΗΜΟΥ ΕΠΙΔΑΥΡΟΥ και αποτελεί αναπόσπαστο τμήμα του

Ακολούθως παρατίθεται Αναλυτική κατάσταση όλων των οικισμών του Δήμου Επιδαύρου «ΟΝΟΜΑ ΔΗΜΟΥ» με τον αντίστοιχο πληθυσμό (ΕΛΣΤΑΤ 2011) (μπορεί να χρησιμοποιηθεί η ΓΠ- 191/18-3-2014 (ΦΕΚ 698/Β'/2014) απόφαση της ΕΛ.ΣΤΑΤ «Τροποποίηση της Απόφασης με αριθμό 11247/28.12.2012 (ΦΕΚ 3465/Β' /2012) και θέμα «Αποτελέσματα της Απογραφής Πληθυσμού – Κατοικιών 2011 που αφορούν στο Μόνιμο Πληθυσμό της Χώρας»»)

Δήμος Επιδαύρου	Μόνιμος πληθυσμός
A. Δημοτική Ενότητα Ασκληπιείου	4228
Κοινότητα Ασκληπιείου	2849
Κοινότητα Αγίου Δημητρίου	808
Κοινότητα Αρκαδικού	241
Κοινότητα Αδαμίου	330
B. Δημοτική Ενότητα Επιδαύρου	3887
Κοινότητα Αρχαίας Επιδαύρου	1932
Κοινότητα Νέας Επιδαύρου	987
Κοινότητα Τραχειάς	448

ΠΑΡΑΡΤΗΜΑ Η

ΠΑΡΑΡΤΗΜΑ Η – ΤΗΛΕΦΩΝΙΚΟΣ ΚΑΤΑΛΟΓΟΣ ΦΟΡΕΩΝ ΚΑΙ ΥΠΗΡΕΣΙΩΝ ΣΕ ΕΠΙΠΕΔΟ ΔΗΜΟΥ ΕΠΙΔΑΥΡΟΥ

Το παρόν προσαρτάται στο ΣΧΕΔΙΟ ΑΝΤΙΜΕΤΩΠΙΣΗΣ ΕΚΤΑΚΤΩΝ ΑΝΑΓΚΩΝ ΕΞ ΑΙΤΙΑΣ ΔΑΣΙΚΩΝ ΠΥΡΚΑΓΙΩΝ ΔΗΜΟΥ ΕΠΙΔΑΥΡΟΥ και αποτελεί αναπόσπαστο τμήμα του

Ακολουθως παρατίθεται ονομαστικός τηλεφωνικός κατάλογος όλων των φορέων και υπηρεσιών σε επίπεδο Δήμου Επιδαύρου .

ΓΙΑΤΡΟΙ – ΝΟΣΗΛΕΥΤΕΣ

A/A	ΟΝΟΜΑΤΕΠΩΝΥΜΟ	ΕΙΔΙΚΟΤΗΤΑ	ΤΗΛΕΦΩΝΟ
1	ΛΙΑΤΑΣ ΔΗΜΗΤΡΙΟΣ	ΟΔΟΝΤΙΑΤΡΟΣ	2753022244 ΛΥΓΟΥΡΙΟ
2	ΛΙΑΤΑΣ ΑΠΟΣΤΟΛΟΣ	ΟΔΟΝΤΙΑΤΡΟΣ	2753023250 ΛΥΓΟΥΡΙΟ
3	ΚΥΡΙΑΚΗΣ ΣΤΕΦΑΝΟΣ	ΠΑΙΔΙΑΤΡΟΣ	275 302 2811 ΛΥΓΟΥΡΙΟ
4	ΑΝΑΣΤΑΣΟΠΟΥΛΟΣ ΠΑΝΑΓ.	ΟΡΘΟΠΕΔΙΚΟΣ	275 302 2204 ΛΥΓΟΥΡΙΟ
5	ΛΙΑΤΑ ΙΩΑΝΝΑ	ΟΦΘΑΛΜΙΑΤΡΟΣ	275 302 3203 ΛΥΓΟΥΡΙΟ
6	ΓΡΗΓΟΡΙΟΣ ΧΡΥΣΙΚΟΠΟΥΛΟΣ	ΠΑΘΟΛΟΓΟΣ	2753099938 ΑΡΧ. ΕΠΙΔΑΥΡΟΣ
7	ΜΟΡΦΗΣ ΠΑΝΑΓΙΩΤΗΣ	ΟΔΟΝΤΙΑΤΡΟΣ	2753099988 ΑΡΧ. ΕΠΙΔΑΥΡΟΣ

ΦΑΡΜΑΚΟΠΟΙΟΙ

A/A	ΟΝΟΜΑΤΕΠΩΝΥΜΟ	ΕΙΔΙΚΟΤΗΤΑ	ΤΗΛΕΦΩΝΟ
1	ΤΟΥΡΛΟΥΚΗ ΧΡΥΣΟΥΛΑ	ΦΑΡΜΑΚΟΠΟΙΟΣ	2753022890 ΛΥΓΟΥΡΙΟ
2	ΤΟΥΡΛΟΥΚΗ ΕΥΑΓΓΕΛΙΑ	ΦΑΡΜΑΚΟΠΟΙΟΣ	2753022890 ΛΥΓΟΥΡΙΟ
3	ΓΚΟΒΑΤΣΗΣ ΜΙΧΑΗΛ	ΦΑΡΜΑΚΟΠΟΙΟΣ	2753022215 ΛΥΓΟΥΡΙΟ
4	ΠΑΓΟΥΛΑΤΟΥ ΑΝΝΑ	ΦΑΡΜΑΚΟΠΟΙΟΣ	2753031341 ΝΕΑ ΕΠΙΔΑΥΡΟΣ
5	ΤΣΟΛΗΣ ΑΘΑΝΑΣΙΟΣ	ΦΑΡΜΑΚΟΠΟΙΟΣ	2753041301 ΑΡΧ. ΕΠΙΔΑΥΡΟΣ
6	ΜΠΕΚΑ ΜΑΡΙΝΑ	ΦΑΡΜΑΚΟΠΟΙΟΣ	2753032020 ΔΗΜΑΙΝΑ

ΥΠΕΥΘΥΝΟΙ ΠΟΛΙΤΙΚΗΣ ΠΡΟΣΤΑΣΙΑΣ

α/α	ΙΔΙΟΤΗΤΑ	ΟΝΟΜΑΤΕΠΩΝΥΜΟ	ΤΗΛΕΦΩΝΑ	
			ΓΡΑΦΕΙΟΥ	ΚΙΝΗΤΟ
1.	ΔΗΜΑΡΧΟΣ	Αναστάσιος Χρόνης	2753360110 FAX.2753360102	6979226986
2.	ΑΝΤΙΔΗΜΑΡΧΟΣ Περ/ντος & Καθαριότητας	Κίνας Μιχαήλ	2753360111 FAX.2753360102	6931187842
3.	ΑΝΤΙΔΗΜΑΡΧΟΣ Δημοτική Ενότητα Ασκληπιείου	Μαργιόλας Ηλίας	2753360111 FAX.2753360102	6977706888
4.	ΑΝΤΙΔΗΜΑΡΧΟΣ Διοικητικών – Οικονομικών	Μαγγέλης Χρήστος	2753360111 FAX.2753360102	6948078843
5.	Τμήμα Περιβάλλοντος - γραφείο Πολ. Προστασίας	Βασίλειος Προύντζος	2753360121 FAX.2753099869	6945392288
6.	Δ/ση Τεχνικών Υπηρεσιών Προϊστάμενος	Δαβάκος Χρήστος	2753360119 FAX.2753360102	6947937848
7.	Δ/ση Τεχνικών Υπηρεσιών	Δρούζας Αθανάσιος	2753360116 FAX.2753360102	6936837488

ΠΡΟΕΔΡΟΙ ΚΟΙΝΟΤΗΤΩΝ

1	Κ. ΑΣΚΛΗΠΕΙΟΥ	ΛΙΟΥΓΚΑ ΕΥΓΕΝΙΑ	6988117778
2	Κ. ΑΓ.ΔΗΜΗΤΡΙΟΥ	ΚΩΣΤΟΥΡΟΥ ΧΡΙΣΤΙΝΑ	6940858666
3	Κ. ΑΔΑΜΙΟΥ	ΤΣΙΛΟΓΙΑΝΝΗΣ ΕΥΑΓΓΕΛΟΣ	6906065861
4	Κ. ΑΡΧ. ΕΠΙΔΑΥΡΟΥ	ΒΕΡΔΕΛΗΣ ΓΕΩΡΓΙΟΣ	6908341340
5	Κ. ΝΕΑΣ ΕΠΙΔΑΥΡΟΥ	ΡΟΥΜΕΛΙΩΤΗΣ ΙΩΑΝΝΗΣ	6941591559
6	Κ. ΔΗΜΑΙΝΑΣ	ΣΤΑΜΟΥΛΗΣ ΘΕΟΔΩΡΟΣ	6984899206
7	Κ. ΤΡΑΧΕΙΑΣ	ΣΤΕΦΑΝΟΠΟΥΛΟΣ ΕΥΑΓΓΕΛΟΣ	6981566953
8	Κ. ΑΡΚΑΔΙΚΟΥ	ΠΡΟΥΝΤΖΟΣ ΝΙΚΟΛΑΟΣ	6944127181

ΠΑΡΑΡΤΗΜΑ Θ

ΠΑΡΑΡΤΗΜΑ Θ' : «ΕΙΔΙΚΟ ΣΧΕΔΙΟ ΟΡΓΑΝΩΜΕΝΗΣ ΠΡΟΛΗΠΤΙΚΗΣ ΑΠΟΜΑΚΡΥΝΣΗΣ ΠΟΛΙΤΩΝ ΤΟΥ ΔΗΜΟΥ»

Το παρόν σχέδιο επικαιροποιείται από την ομάδα εργασίας που συγκροτήθηκε με απόφαση του Δημάρχου Επιδαύρου και απαρτίζεται από εκπροσώπους:

1. Μαργιόλας Ηλίας (Αντιδήμαρχος / Αρμόδιος Πολ. Προστασίας) , ως επικεφαλής της ομάδας .
2. Εκπρόσωπος Αστυνομικού Τμήματος Λυγουριού
3. Εκπρόσωπος Λιμενικού Σώματος
4. Διοικητής Πυροσβεστικής Υπηρεσίας Ναυπλίου
5. Επιβλέπων μηχανικός των έργων της ΕΣΜΕ
6. Εκπρόσωπος Διεύθυνσης Δασών Αργολίδας
7. Παύλου Γεώργιος (πρόεδρος ΔΕΥΑΕΠ)
8. Πρόεδροι Κοινοτήτων Επιδαύρου
9. Προύντζος Βασίλειος υπάλληλος Π.Π. του Δήμου

σύμφωνα με τα προβλεπόμενα στο Α1161/18-04-2023 έγγραφο της ΓΓΠΠ «Κατευθυντήριες οδηγίες για την οργανωμένη προληπτική απομάκρυνση πολιτών για λόγους προστασίας από εξελισσόμενη ή επικείμενη καταστροφή εξαιτίας δασικών πυρκαγιών και οδηγίες για την σύνταξη ειδικών σχεδίων στα πλαίσια εφαρμογής του άρθρου 23 παρ. 4 του Ν. 4662/2020».

Σε περίπτωση πυρκαγιάς

Η εκτίμηση της κατάστασης και η σχετική εισήγηση γίνεται από τον εκάστοτε Επικεφαλής Αξιωματικό του Πυροσβεστικού Σώματος, ο οποίος ενεργεί σε τοπικό επίπεδο ως συντονιστής του πυροσβεστικού έργου και προτείνει εγκαίρως και επακριβώς στον Δήμαρχο, τα όρια της περιοχής που θα χρειαστεί να υλοποιηθεί η δράση της απομάκρυνσης των κατοίκων.

Η δράση της απομάκρυνσης των κατοίκων πραγματοποιείται μόνο όταν εξασφαλίζεται εγκαίρως η καλή οργάνωση για την ασφαλή υλοποίησή της, γιατί σε διαφορετική περίπτωση μπορεί να προκαλέσει μεγαλύτερες συνέπειες-απώλειες. Σε περίπτωση που επηρεάζονται και άλλοι Δήμοι, την ευθύνη της απόφασης την έχει ο Περιφερειάρχης, ο οποίος μπορεί να εξουσιοδοτήσει σχετικώς τον οικείο Αντιπεριφερειάρχη.

ΥΠΕΥΘΥΝΟΙ ΠΟΛΙΤΙΚΗΣ ΠΡΟΣΤΑΣΙΑΣ

α/α	ΙΔΙΟΤΗΤΑ	ΟΝΟΜΑΤΕΠΩΝΥΜΟ	ΤΗΛΕΦΩΝΑ	
			ΓΡΑΦΕΙΟΥ	ΚΙΝΗΤΟ
1.	ΔΗΜΑΡΧΟΣ	Αναστάσιος Χρόνης	2753360110 FAX.2753360102	6979226986
2.	ΑΝΤΙΔΗΜΑΡΧΟΣ Περ/ντος & Καθαριότητας	Κινας Μιχαήλ	2753360111 FAX.2753360102	6931187842
3.	ΑΝΤΙΔΗΜΑΡΧΟΣ Δημοτική Ενότητα Ασκληπιείου ΠΟΛΙΤΙΚΗ ΠΡΟΣΤΑΣΙΑ	Μαργιόλας Ηλίας	2753360111 FAX.2753360102	6977706888
4.	ΑΝΤΙΔΗΜΑΡΧΟΣ Διοικητικών – Οικονομικών	Μαγγέλης Χρήστος	2753360111 FAX.2753360102	6948078843
5.	Τμήμα Περιβάλλοντος - γραφείο Πολ. Προστασίας	Βασίλειος Προύντζος	2753360121 FAX.2753099869	6945392288
6.	Δ/νση Τεχνικών Υπηρεσιών Προϊστάμενος	Δαβάκος Χρήστος	2753360119 FAX.2753360102	6947937848
7.	Δ/νση Τεχνικών Υπηρεσιών	Δρούζας Αθανάσιος	2753360116 FAX.2753360102	6936837488

ΜΕΛΗ ΣΥΝΤΟΝΙΣΤΙΚΟΥ ΤΟΠΙΚΟΥ ΟΡΓΑΝΟΥ ΠΟΛΙΤΙΚΗΣ ΠΡΟΣΤΑΣΙΑΣ ΔΗΜΟΥ ΕΠΙΔΑΥΡΟΥ

A/A	Όνοματεπώνυμο	Ιδιότητα -Υπηρεσία	Ταχ. Διεύθυνση	Τηλέφωνα - Fax	e-mail
1.	ΑΝΑΣΤΑΣΙΟΣ ΧΡΟΝΗΣ	Δήμαρχος Επιδαύρου	Πλ. Καραϊσκακη 9 Λυγουριό , 21052	2753360110 Fax: 2753360102	1288@otenet.gr
2	ΜΑΡΓΙΩΛΑΣ ΗΛΙΑΣ	Δημοτικός Σύμβουλος / Αρμόδιος Πολ. Προστασίας	Πλ. Καραϊσκακη 9 Λυγουριό , 21052	2753360110 Fax: 2753360102	1288@otenet.gr
3.		Πρ/νος Δ/σης Πολ. Προστασίας Αποκ/νης Δ/σης Πελ/σου-Δυτ. Ελλάδας - Ιονίου	Ν.Ε.Ο ΠΑΤΡΩΝ – ΑΘΗΝΩΝ 158, 26442, ΠΑΤΡΑ	2610 461435 2610 461433 6975 876774 6976 518548 Fax: 261 0 461434	dpp@apd-depin.gov.gr
4		Δημοτικός Σύμβουλος προερχόμενος από μειοψηφία	Πλ. Καραϊσκακη 9 Λυγουριό , 21052	2753360110 Fax: 2753360102	1288@otenet.gr
5.	Κακαράντζα Μαρία	Στέλεχος Πολιτικής Προστασίας Π. Πελοποννήσου	Παραλιακή Οδός Ναυπλίου- Ν. Κίου	2752360213 Fax2752360309 2752360311	

			Ναύπλιο		
6.		<i>Αστυνομικός Υποδιευθυντής Ναυπλίου</i>	Ελευθερίας 2-4, Ναύπλιο, 21100	2752098705 FAX 2752026231	
7.	Γεώργιος Σταθάς	Πρ/νος Δ/σης Πολ. Προστασίας Περιφέρειας Πελοποννήσου	ΠΛΑΤΕΙΑ ΕΘΝΑΡΧΟΥ ΜΑΚΑΡΙΟΥ, ΤΡΙΠΟΛΗ 22100	2713601180 6944 252831 6975 984611 Fax:271 3 601161 & 271 3 601175	politikiprostasiapel@yaho o.gr
8.		<i>εκπρόσωπος Αστυνομικό Τμήμα Λυγουριού</i>	Λυγουριό 210 52	2753 022213	
9.		<i>εκπρόσωπος Λιμενικού Σώματος</i>	Αρχαία Επίδαυρος 21059	2753 041216	
10.		<i>εκπρόσωπος Διεύθυνση Δασών Αργολίδας</i>	Μιχ. Ιατρού 21 21100 Ναύπλιο	2752028226 φαξ 2752027359	
11.	<i>Δαβάκος Χρήστος</i>	<i>προϊστάμενος Τεχνικής Υπηρεσίας Επιδαύρου</i>	Πλ. Καραισακακη 9 Λυγουριό , 21052	2753360110 Fax: 2753360102	1288@otenet.gr
12.	<i>Παύλου Γεώργιος</i>	<i>πρόεδρος ΔΕΥΑΕΠ</i>	Πλ. Καραισακακη 9 Λυγουριό , 21052	2753360110 Fax: 2753360102	1288@otenet.gr

Ιδιότητα	Όνοματεπώνυμο	Τηλέφωνο Υπηρεσίας	Αριθμός Fax	Ταχυδρομική Διεύθυνση
ΓΕΝΙΚΗ ΓΡΑΜΜΑΤΕΙΑ ΠΟΛΙΤΙΚΗΣ ΠΡΟΣΤΑΣΙΑΣ				
ΚΕΝΤΡΟ ΕΠΙΧΕΙΡΗΣΕΩΝ ΠΟΛΙΤΙΚΗΣ ΠΡΟΣΤΑΣΙΑΣ kepp@gscp.gr	24ωρη λειτουργία	210 3359900-9, 210 3359002, 210 3359003	210 3359912, 210 3315581	ΡΙΖΑΡΙΟΥ 1, 15233 ΧΑΛΑΝΔΡΙ
ΥΠΗΡΕΣΙΕΣ ΑΠΟΚΕΝΤΡΩΜΕΝΗΣ ΔΙΟΙΚΗΣΗΣ ΠΕΛΟΠΟΝΝΗΣΟΥ – ΔΥΤ. ΕΛΛΑΔΑΣ – ΙΟΝΙΟΥ				
ΣΥΝΤΟΝΙΣΤΗΣ ΑΠΟΚ/ΝΗΣ ΔΙΟΙΚΗΣΗΣ ΠΑΠΑ sintonistis@apd-depin.gov.gr gramgg@apd-depin.gov.gr	ΝΙΚΟΛΑΟΣ ΠΑΘΕΟΔΩΡΟΥ ΓΡΑΜΜΑΤΕΙΑ	2610-490333 2610-490334, 2610-490348	2610-490359 2610-490356	Ν.Ε.Ο ΠΑΤΡΩΝ – ΑΘΗΝΩΝ 158, 26442, ΠΑΤΡΑ
ΔΙΕΥΘΥΝΣΗ ΠΟΛΙΤΙΚΗΣ ΠΡΟΣΤΑΣΙΑΣ dpp@apd-depin.gov.gr	ΔΗΜΗΤΡΙΟΣ ΚΑΤΣΑΡΟΣ, ΔΙΕΥΘΥΝΤΗΣ	2610-461435, 2610-461433 6975876774, 6976518548	2610-461434	Ν.Ε.Ο ΠΑΤΡΩΝ – ΑΘΗΝΩΝ 158, 26442, ΠΑΤΡΑ
ΓΕΝΙΚΗ Δ/ΝΣΗ ΔΑΣΩΝ & ΑΓΡΟΤΙΚΩΝ ΥΠΟΘΕΣΕΩΝ	ΝΙΚΟΛΑΟΣ ΜΠΑΚΟΥΛΟΠΟΥΛΟΣ	2610-490331, 2610-490342	2610-490339	Ν.Ε.Ο ΠΑΤΡΩΝ – ΑΘΗΝΩΝ 158, 26442, ΠΑΤΡΑ
ΔΙΕΥΘΥΝΣΗ ΠΕΡΙΒΑΛΛΟΝΤΟΣ	ΣΤΥΛΙΑΝΟΣ ΣΠΑΝΟΣ	2710 237778	2710239112	ΠΛ.

& ΧΩΡΙΚΟΥ ΣΧΕΔΙΑΣΜΟΥ ΠΕΛΟΠΟΝΝΗΣΟΥ				ΚΟΛΟΚΟΤΡΩΝΗ 20, ΤΡΙΠΟΛΗ 22100
ΔΙΕΥΘΥΝΣΗ ΔΑΣΩΝ ΑΡΓΟΛΙΔΑΣ ddlak@5148.syzefxis.gov.gr	ΗΛΙΑΣ ΚΟΝΤΑΚΟΣ	27310 23860	2731081182	ΟΔΟΣ ΤΩΝ 118 ΑΡ. 37, ΣΠΑΡΤΗ 23100
ΥΠΗΡΕΣΙΕΣ ΠΕΡΙΦΕΡΕΙΑΣ ΠΕΛΟΠΟΝΝΗΣΟΥ				
ΠΕΡΙΦΕΡΕΙΑΡΧΗΣ	ΠΑΝΑΓΙΩΤΗΣ ΝΙΚΑΣ	2713601190, 2713601191, 2713601192	2713 601173 2713601181	ΠΛΑΤΕΙΑ ΕΘΝΑΡΧΟΥ ΜΑΚΑΡΙΟΥ, ΤΡΙΠΟΛΗ 22100
ΑΝΤΙΠΕΡΙΦΕΡΕΙΑΡΧΗΣ ΠΕ ΑΡΓΟΛΙΔΑΣ	Μαλτέζος Ιωάννης	2752360222, 2752360215	2752360222, 2752360215	Παραλιακή οδός Ναυπλίου-Νέας Κίου, 21100
ΔΙΕΥΘΥΝΣΗ ΠΟΛΙΤΙΚΗΣ ΠΡΟΣΤΑΣΙΑΣ politikiprostasiapel@yahoo.gr	ΓΕΩΡΓΙΟΣ ΣΤΑΘΑΣ	2713601180 6944252831, 6975984611	271 3 601161 & 271 3 601175	ΠΛΑΤΕΙΑ ΕΘΝΑΡΧΟΥ ΜΑΚΑΡΙΟΥ, ΤΡΙΠΟΛΗ 22100
ΤΜΗΜΑ ΠΟΛΙΤΙΚΗΣ ΠΡΟΣΤΑΣΙΑΣ ΠΕ ΑΡΓΟΛΙΔΑΣ akaragiannis@argolida.gr	ΚΑΡΑΓΙΑΝΝΗΣ ΑΝΑΣΤΑΣΙΟΣ	2752360213	2752360309 2752360311	Παραλιακή Οδός Ναυπλίου- Ν. Κίου Ναύπλιο
Ιδιότητα	Όνοματεπώνυμο	Τηλέφωνο Υπηρεσίας	Αριθμός Fax	Ταχυδρομική Διεύθυνση
ΥΠΗΡΕΣΙΕΣ ΠΕΡΙΦΕΡΕΙΑΣ ΠΕΛΟΠΟΝΝΗΣΟΥ (ΣΥΝΕΧΕΙΑ)				
ΔΙΕΥΘΥΝΣΗ ΤΕΧΝΙΚΩΝ ΕΡΓΩΝ ΠΕΡΙΦΕΡΕΙΑΣ ΠΕΛΟΠΟΝΝΗΣΟΥ dekeperpel@yahoo.gr	ΓΕΩΡΓΙΟΣ ΚΩΣΤΟΓΙΑΝΝΗΣ	2710 238560, 2710 238559, 2710 238562, 6937023256	2710 226879	ΟΠΛΑΡΧΗΓΟΥ ΣΧΕΙΩΤΗ 1, ΤΡΙΠΟΛΗ 22100
ΔΙΕΥΘΥΝΣΗ ΤΕΧΝΙΚΩΝ ΕΡΓΩΝ ΠΕ ΑΡΓΟΛΙΔΑΣ	ΚΑΧΡΙΜΑΝΗ ΚΩΝ/ΝΑ	2752360441 -444	2752360452	Παραλιακή οδός Ναυπλίου- Ν.Κίου 21100 - Ναύπλιο
ΔΙΕΥΘΥΝΣΗ ΚΟΙΝΩΝΙΚΗΣ ΜΕΡΙΜΝΑΣ ΠΕΡΙΦΕΡΕΙΑΣ ΠΕΛΟΠΟΝΝΗΣΟΥ pronoias@arcadia.gr	ΑΓΓΕΛΙΚΗ ΠΟΥΛΟΠΟΥΛΟΥ	2710234456 6947722339	2710234492	ΜΑΙΝΑΛΟΥ & ΣΕΚΕΡΗ 22100, ΤΡΙΠΟΛΗ
ΓΡΑΦΕΙΟ ΠΑΜ-ΠΣΕΑ Π.Ε. ΑΡΓΟΛΙΔΑΣ mastoraki@argolida.gr	ΜΑΣΤΟΡΑΚΗ ΑΓΓΕΛΙΚΗ	2752360213	2752360312 2752360311	Παραλιακή οδός Ναυπλίου- Ν.Κίου 21100 - Ναύπλιο
Δ/ΝΣΗ ΔΗΜΟΣΙΑΣ ΥΓΕΙΑΣ ΚΑΙ ΚΟΙΝ.ΜΕΡΙΜΝΑΣ Π.Ε ΑΡΓΟΛΙΔΑΣ gkarafotias@argolida.gr	ΚΑΡΑΦΩΤΙΑΣ ΓΕΩΡΓΙΟΣ	2752362244	2752362263	ΘΕΣΣΑΛΟΝΙΚΗΣ 9, ΝΑΥΠΛΙΟ
ΛΟΙΠΕΣ ΥΠΗΡΕΣΙΕΣ				

ΔΙΕΥΘΥΝΣΗ ΑΣΤΥΝΟΜΙΑΣ ΑΡΓΟΛΙΔΑΣ 27520 24.233

Αστυνομικό Τμήμα Ναυπλίου	27520 98705
Αστυνομικό Τμήμα Λυγουριού	27530 22213

Τμήμα Τροχαίας Ναυπλίου	27520 98722
ΠΥΡΟΣΒΕΣΤΙΚΗ ΥΠΗΡΕΣΙΑ ΝΑΥΠΛΙΟΥ	
Τηλ. Κέντρο	2752028282
ΦΑΞ	2752027222

ΟΧΗΜΑΤΑ – ΜΗΧΑΝΗΜΑΤΑ ΕΡΓΟΥ ΔΗΜΟΥ ΕΠΙΔΑΥΡΟΥ

α/α	Μηχάνημα	Τύπος	Ισχύς	Αριθμός	Τόνοι
1	ΑΓΡΟΤΙΚΟ ΟΧΗΜΑ ΗΜΙΦΟΡΤΗΓΟ 4x4 (pick up)	FORD 4X4	105HP	ΚΗΟ 9778	1,19
2	ΟΧΗΜΑ ΗΜΙΦΟΡΤΗΓΟ 4x4 (pick up) ΜΕ ΒΥΤΙΟ ΚΑΙ ΣΥΣΤΗΜΑ ΠΥΡΟΣΒΕΣΗΣ	ΜΑΖΔΑ 4X4	143HP	ΚΗΟ 9171	1,072
3	ΟΧΗΜΑ ΗΜΙΦΟΡΤΗΓΟ 4x4 (pick up) ΜΕ ΒΥΤΙΟ ΚΑΙ ΣΥΣΤΗΜΑ ΠΥΡΟΣΒΕΣΗΣ	ΜΑΖΔΑ 4X4	143HP	ΚΗΟ 9169	1,072
4	ΟΧΗΜΑ ΗΜΙΦΟΡΤΗΓΟ 4x4 (pick up) ΜΕ ΒΥΤΙΟ ΚΑΙ ΣΥΣΤΗΜΑ ΠΥΡΟΣΒΕΣΗΣ	ΜΑΖΔΑ 4X4	143HP	ΜΕ106699	1,072
5	ΕΚΣΚΑΦΕΑΣ ΦΟΡΤΩΤΗΣ	JCB		ΜΕ113126	
6	ΦΟΡΤΗΓΟ ΑΝΑΤΡΕΠΟΜΕΝΟ	IVECO SPA		ΚΗΙ 9153	

ΜΗΤΡΩΟ ΕΡΓΟΛΗΠΤΩΝ ΓΙΑ ΤΗΝ ΑΝΤΙΜΕΤΩΠΙΣΗ ΕΚΤΑΚΤΩΝ ΑΝΑΓΚΩΝ

α/α	ΙΔΙΟΚΤΗΤΗΣ	ΕΔΡΑ	ΤΗΛΕΦΩΝΟ
1	ΚΟΙΝΩΝΙΑ ΚΛΗΡΟΝΟΜΩΝ Κ. ΔΡΙΤΣΑ	ΛΥΓΟΥΡΙΟ	6906060165
2	ΔΡΟΣΟΣ ΣΤΥΛΙΑΝΟΣ	ΝΕΑ ΕΠΙΔΑΥΡΟΣ	6972284967
3	ΔΡΟΣΟΣ ΚΥΡΙΑΚΟΣ	ΝΕΑ ΕΠΙΔΑΥΡΟΣ	6977703557
4	Β. ΜΠΑΛΑΣΚΑ και ΣΙΑ Ο.Ε.	ΑΡΓΟΣ	6936783597
5	ΜΠΕΚΑΣ ΒΑΣΙΛΕΙΟΣ	ΤΡΑΧΕΙΑ	6977713541
6	ΤΣΟΛΗΣ ΘΕΟΔΩΡΟΣ	ΑΡΧ. ΕΠΙΔΑΥΡΟΣ	6972332659

**ΣΤΟΙΧΕΙΑ ΕΠΙΚΟΝΩΝΙΑΣ ΞΕΝΟΔΟΧΕΙΩΝ ΚΑΙ ΛΟΙΠΩΝ ΚΑΤΑΛΥΜΑΤΩΝ ΕΝΤΟΣ
ΧΩΡΙΚΗΣ ΑΡΜΟΔΙΟΤΗΤΑΣ ΔΗΜΟΥ ΕΠΙΔΑΥΡΟΥ**

ΟΝΟΜΑΣΙΑ	ΕΙΔΟΣ	ΔΙΕΥΘΥΝΣΗ	ΤΛΦ
Poseidon	Ξενοδοχείο	Αρχαία Επίδαυρος	2753041211
Akron	Ξενοδοχείο	Αρχαία Επίδαυρος	2753 041268
Απόλλων	Ξενοδοχείο	Αρχαία Επίδαυρος	2753041295
Saronis	Ξενοδοχείο	Αρχαία Επίδαυρος	2753041514
Aristotelis	Ξενοδοχείο	Αρχαία Επίδαυρος	2753096553
Mike	Ξενοδοχείο	Αρχαία Επίδαυρος	2753 041213
Verdelis Inn	Ξενοδοχείο	Αρχαία Επίδαυρος	2753041332
Aktis	Ξενοδοχείο	Αρχαία Επίδαυρος	698 080 0008
Asteroa	Ξενοδοχείο	Αρχαία Επίδαυρος	2753041395
Epidavros Seascape	Ξενοδοχείο	Αρχαία Επίδαυρος	698 081 3741
Sunny Garden	Διαμερίσματα	Αρχαία Επίδαυρος	2753 041395
Mouria	Ξενοδοχείο	Αρχαία Επίδαυρος	2753041218
Hellas	Ξενοδοχείο	Αρχαία Επίδαυρος	2753041226
Art apartment	Διαμερίσματα	Αρχαία Επίδαυρος	6971583749
Yialasi	Διαμερίσματα	Αρχαία Επίδαυρος	2753 096560
Maria Apartments Studios	Διαμερίσματα	Αρχαία Επίδαυρος	6971583749
Hotel Heleni Apartments	Διαμερίσματα	Αρχαία Επίδαυρος	2753041864
Angelica Villas Apartments	Διαμερίσματα	Αρχαία Επίδαυρος	2753041818
ACTOR	Ξενοδοχείο	Λυγουριό	2753 022551
Athena	Ξενοδοχείο	Λυγουριό	2753023081
Hani Inn	Ξενοδοχείο	Λυγουριό	2753023209
Avaton	Ξενοδοχείο	Λυγουριό	2753022178
ΑΥΡΑ	Ξενοδοχείο	Νέα Επίδαυρος	2753031294
ΜΑΡΙΛΕΝΑ	Ξενοδοχείο	Νέα Επίδαυρος	2753031279

ΔΗΜΟΣΙΟΙ ΧΩΡΟΙ ΚΑΤΑΦΥΓΗΣ ΠΛΗΘΥΣΜΟΥ ΣΕ ΕΠΙΠΕΔΟ ΔΗΜΟΥ ΕΠΙΔΑΥΡΟΥ

ΚΑΤΑΓΡΑΦΗ ΑΘΛΗΤΙΚΩΝ ΧΩΡΩΝ και εκτίμηση αριθμού σκηνών (που χωρούν να στηθούν)

1η παραδοχή:
στρατιωτικές σκηνές
10x5μ²

ΔΗΜΟΣ		ΕΠΙΔΑΥΡΟΥ																	
Α/Α	Ονομασία Χώρου Άθλησης	ΚΩΔΙΚΟΣ ΚΑΝΟΝΙΚΡΑΤΙΚΗΣ ΔΗΜΟΤΙΚΗΣ ΕΝΟΤΗΤΑΣ	ΚΑΝΟΝΙΚΡΑΤΙΚΗ ΔΗΜΟΤΙΚΗ ΕΝΟΤΗΤΑ (αυτοδύναμη ή μη)	ΠΕΡΙΟΧΗ	Διεύθυνση		Ιδιοκτησία ή διαχείριση	Φυλασσόμενο	Περιφραγμένο	Ελεύθερο	Βοηθητικοί Χώροι		Τύπος Χώρων Άθλησης			Πρ			
					οδός	Τ.Κ.					Αποδυτήρια	WC	Πάρκινγκ	1	2		3		
												2η παραδοχή: έμπροσθεν σκηνών διάδρομος 2μ							
												Χώρος Άθλησης	Χώρος Άθλησης	Χώρος Άθλησης	Χώρος Άθλησης				
												Περιγραφή	Περιγραφή	Περιγραφή	Περιγραφή				
1	ΚΑΙΣΤΟ ΓΥΜΝΑΣΤΗΡΙΟ ΛΥΓΟΥΡΙΟΥ	92340101	ΑΣΚΗΠΕΙΟΥ	ΛΥΓΟΥΡΙΟ	ΑΣΚΗΠΕΙΟΥ	210	Δήμος	ΝΑΙ	ΝΑΙ	ΟΧΙ	ΝΑΙ	ΝΑΙ	ΝΑΙ	Μπόμεντ/Βόλκευ, Κλειστό Κ.Δ. Παρωθεό Κ.Δ. (ΠΛΑΣΤΙΚΟ)	34,00*22,70 = 771,8μ²	11			
2	ΓΗΠΕΔΟ ΠΟΔΟΣΦΑΙΡΟΥ ΜΕ ΠΛΑΣΤΙΚΟ ΓΥΜΝΑΣΙΟ ΛΥΓΟΥΡΙΟΥ	92340101	ΑΣΚΗΠΕΙΟΥ	ΛΥΓΟΥΡΙΟ	ΑΣΚΗΠΕΙΟΥ	210	Δήμος	ΝΑΙ	ΝΑΙ	ΟΧΙ	ΝΑΙ	ΝΑΙ	ΝΑΙ	Ποδοσφαιρικό, Γήπεδο Κ.Δ. (ΠΛΑΣΤΙΚΟ)	100,00μΧ51,70μ = 5170μ²	70			
3	ΓΗΠΕΔΟ BASKETBALL 5Χ5 ΓΥΜΝΑΣΙΟ ΛΥΓΟΥΡΙΟΥ	92340101	ΑΣΚΗΠΕΙΟΥ	ΛΥΓΟΥΡΙΟ	ΑΣΚΗΠΕΙΟΥ	210	Δήμος	ΝΑΙ	ΝΑΙ	ΟΧΙ	ΝΑΙ	ΝΑΙ	ΝΑΙ	Μπόμεντ, Ανοιχτό Γήπεδο	28,50μ*16,50μ = 470,25μ²	6			
4	ΓΗΠΕΔΟ 5Χ5 ΓΥΜΝΑΣΙΟ ΛΥΓΟΥΡΙΟΥ	92340101	ΑΣΚΗΠΕΙΟΥ	ΛΥΓΟΥΡΙΟ	ΑΣΚΗΠΕΙΟΥ	210	Δήμος	ΝΑΙ	ΝΑΙ	ΟΧΙ	ΝΑΙ	ΝΑΙ	ΝΑΙ	Ποδοσφαιρικό, Ποδοσφαιρικό 5Χ5 (Συνθ. χώρο)	18,00μ*38,00μ = 684μ²	9			
5	ΓΗΠΕΔΟ ΠΟΔΟΣΦΑΙΡΟΥ ΣΤΟ ΔΑΔΑΡΩΧΩΜΑ	92340103	ΑΣΚΗΠΕΙΟΥ	ΔΑΔΑΜΗ	ΔΕΝ ΕΧΕΙ	210	Δήμος	ΟΧΙ	ΝΑΙ	ΟΧΙ	ΟΧΙ	ΟΧΙ	ΟΧΙ	Ποδοσφαιρικό, Γήπεδο (χώμα)	100,00μΧ51,70μ = 5170μ²	70			
6	ΓΗΠΕΔΟ ΠΟΔΟΣΦΑΙΡΟΥ ΣΤΟΝ ΑΓ. ΔΗΜΗΤΡΙΟ ΜΕ ΧΩΜΑ	92340102	ΑΣΚΗΠΕΙΟΥ	ΑΓ. ΔΗΜΗΤΡΙΟΣ	ΓΥΜΝΑΣΙΟ	210	Δήμος	ΟΧΙ	ΝΑΙ	ΟΧΙ	ΟΧΙ	ΟΧΙ	ΟΧΙ	Ποδοσφαιρικό, Γήπεδο (χώμα)	100,00μΧ51,70μ = 5170μ²	70			
7	ΓΗΠΕΔΟ ΠΟΔΟΣΦΑΙΡΟΥ ΜΕ ΠΛΑΣΤΙΚΟ	92340201	ΕΠΙΔΑΥΡΟΥ	ΑΡΧ. ΕΠΙΔΑΥΡΟΣ	ΛΙΜΑΝΙ	210	Δήμος	ΟΧΙ	ΝΑΙ	ΟΧΙ	ΝΑΙ	ΝΑΙ	ΝΑΙ	Ποδοσφαιρικό, Γήπεδο (ΠΛΑΣΤΙΚΟ)	100,00μΧ51,70μ = 5170μ²	70	Πο-δοσφαι-ρου, Γήπε-δο 5Χ5 με 24,00μ*15,2μ	Τέν-νις	Πέν-τεδο
8	ΓΗΠΕΔΟ ΠΟΔΟΣΦΑΙΡΟΥ Ν. ΕΠΙΔΑΥΡΟΥ ΜΕ ΠΛΑΣΤΙΚΟ	92340203	ΕΠΙΔΑΥΡΟΥ	Ν. ΕΠΙΔΑΥΡΟΣ	ΛΙΜΑΝΙ	210	Δήμος	ΟΧΙ	ΝΑΙ	ΟΧΙ	ΟΧΙ	ΟΧΙ	ΟΧΙ	Ποδοσφαιρικό, Γήπεδο (χώμα)	100,00μΧ51,70μ = 5170μ²	70			

9	ΓΗΠΕΔΟ ΠΟΔΟ-ΣΦΑΙΡΟΥ ΔΗΜΑΙΝΑ ΜΕ ΧΩΜΑ	92340202	ΕΠΙΔΑΥΡΟΥ	ΔΗΜΑΙΝΑ	ΔΕΝ ΕΧΕΙ	210	54	Δήμος	OXI	OXI	OXI	OXI	OXI	OXI	OXI	OXI	OXI	OXI	100,00μΧ51,70μ = 5170μ ²	70					
10	ΓΗΠΕΔΟ 5Χ5 ΑΡΧ. ΕΠΙΔΑΥΡΟΣ	92340201	ΕΠΙΔΑΥΡΟΥ	ΑΡΧ. ΕΠΙΔΑΥΡΟΣ	ΔΙΜΑΝΙ	210	59	Δήμος	OXI	OXI	OXI	OXI	OXI	OXI	OXI	OXI	OXI	OXI	18,00μ*38,00μ = 684μ ²	9					
11	ΓΗΠΕΔΟ 5Χ5 Ν. ΕΠΙΔΑΥΡΟ	92342103	ΕΠΙΔΑΥΡΟΥ	Ν. ΕΠΙΔΑΥΡΟΣ	ΔΙΜΑΝΙ	210	54	Δήμος	OXI	OXI	OXI	OXI	OXI	OXI	OXI	OXI	OXI	OXI	18,00μ*38,00μ = 684μ ²	9					

ΣΥΝΟΛΟ σκηνών:

464

ΣΗΜΕΙΩΣΗ:

α) κατ'ελάχιστο που μπορούν να στηθούν.

β) στα 5Χ5 υπολογίζεται ότι χωρούν 15 σκηνές-έκαστο

Παράρτημα 1

1. Προσδιορισμός και καταγραφή των κατοικημένων περιοχών του Δήμου Επιδαύρου , οι οποίες γειτνιάζουν και διαμοιράζονται με τα διοικητικά όρια άλλου όμορου Δήμου.

Ο Δήμος Επιδαύρου γειτνιάζει με τα διοικητικά όρια του Δήμου Ναυπλίου σε μια εκτεταμένη περιοχή Νότια και Δυτικά . Το μόνο σημείο οικιστικού ιστού που βρίσκεται στα όρια των δύο δήμων είναι ο οικισμός της Γκάτζιας .

Άλλοι Δήμοι με τους οποίους συνορεύει ο Δήμος μας είναι Βόρεια ο Δήμος Κορινθίων και Νότια και Ανατολικά οι Δήμοι Κρανιδίου και Τροιζήνας Μεθάνων χωρίς να υπάρχει κάποιος οικιστικός ιστός στα όρια .

Στα ως άνω σημεία και εφόσον η πυρκαγιά εκδηλώνεται στο σημείο διαμοιρασμού των οικιστικών ιστών των όμορων Δήμων, απειλώντας ταυτόχρονα οικίες πολιτών, τότε το αρμόδιο όργανο για τη λήψη της σχετικής απόφασης της οργανωμένης προληπτικής απομάκρυνσης πολιτών είναι ο Περιφερειάρχης Αττικής ή ο οικείος Αντιπεριφερειάρχης, κατόπιν της εισήγησης του εκάστοτε Αξιωματικού του Πυροσβεστικού Σώματος.

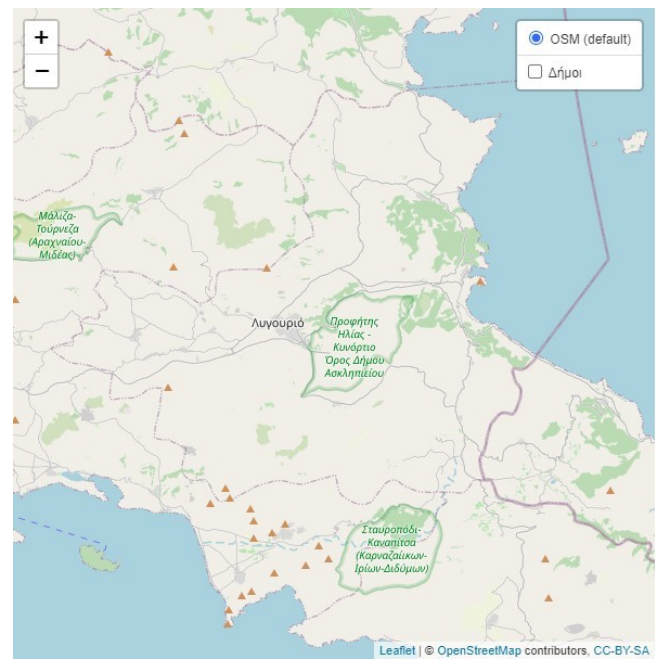



ΕΝΕΡΓΕΙΕΣ ΜΕΤΑ ΤΗΝ ΕΚΤΙΜΗΣΗ ΤΗΣ ΚΑΤΑΣΤΑΣΗΣ ΑΠΟ ΤΗΝ ΠΥΡΟΣΒΕΣΤΙΚΗ

1. Άμεσος καθορισμός από τον Δήμαρχο, σημείου συγκέντρωσης φορέων που κύρια εμπλέκονται (ΕΛΑΣ, ΠΣ, ΕΚΑΒ, κλπ).
2. Σύγκληση από το Δήμαρχο, εφόσον η εξέλιξη του φαινομένου το επιτρέπει, του Συντονιστικού Τοπικού Οργάνου Πολιτικής Προστασίας (ΣΤΟΠΠ).
3. Λήψη απόφασης για την απομάκρυνση από τον Δήμαρχο, ο οποίος θα πρέπει να λάβει υπόψη του και να εξασφαλίσει τα εξής:
 - Τον αριθμό των ατόμων που πρέπει να απομακρυνθούν.
 - Τον προσδιορισμό των μέσων μεταφοράς.
 - Τους αρχικούς χώρους συγκέντρωσης των πολιτών και εν συνεχεία την οργανωμένη απομάκρυνσή τους, εφόσον χρειαστεί.
 - Το χρονικό διάστημα που απαιτείται για την ειδοποίηση των πολιτών, καθώς και τον τρόπο εντοπισμού και ειδοποίησής τους.
 - Τη δυνατότητα ελέγχου και διαχείρισης της κυκλοφορίας σε συνεργασία με το αρμόδιο Αστυνομικό Τμήμα.
 - Τη δυνατότητα επικοινωνίας μεταξύ των αρμόδιων φορέων.
 - Την υποδοχή και τη φροντίδα των πολιτών που απομακρύνονται.

- Το χρονικό διάστημα που θα απαιτείται να μείνουν μακριά από τις κατοικίες τους.
- Τη φροντίδα για την επιστροφή των πολιτών που απομακρύνθηκαν.

Στην περίπτωση αυτή, τον κύριο λόγο για την υλοποίηση της δράσης έχουν οι κατά τόπους Αστυνομικές Αρχές, το έργο των οποίων μπορεί να υποστηριχτεί και από δημοτικούς υπάλληλους.

4. Εκτέλεση/δρομολόγηση επιμέρους ενεργειών βάσει του σχεδίου δράσης που έχει επιλεγεί να ακολουθήσουν όλοι οι εμπλεκόμενοι φορείς, πριν τη δημοσιοποίηση της απόφασης, υπό το γενικό συντονισμό του οργάνου που αποφάσισε τη δράση ή έχει εξουσιοδοτηθεί για την εκτέλεσή της. Επισημαίνεται ότι δράσεις που αφορούν την τήρηση της τάξης, τη ρύθμιση της κυκλοφορίας κατά την απομάκρυνση, καθώς και την πρόληψη και καταστολή τυχόν εγκλημάτων κατά της παρουσίας των πολιτών που απομακρύνονται από την περιοχή, αποτελούν αρμοδιότητα των κατά τόπους Αστυνομικών Αρχών.

5. Τερματισμός επιμέρους δράσεων και αποκλιμάκωση εμπλεκόμενων φορέων, μετά από σχετική απόφαση του Δημάρχου.

6. Καταγραφή και αποτίμηση έργου, από το γραφείο του Αυτοτελούς Τμήματος Πολιτικής Προστασίας του Δήμου.

Είναι προφανές ότι η επιλογή του σχεδίου δράσης που θα ακολουθήσουν οι εμπλεκόμενοι φορείς, αποτελεί διαδικασία που υπαγορεύεται κυρίως από την αναμενόμενη εξέλιξη της πυρκαγιάς, τις ιδιαιτερότητες της περιοχής, καθώς και τους πόρους που είναι διαθέσιμοι για την υλοποίηση της δράσης. Οι πολίτες και τα όργανα των φορέων που εμπλέκονται, πρέπει σαφώς να καταλάβουν ποιος αποφασίζει ή έχει εξουσιοδοτηθεί για την εκτέλεση της ανωτέρω δράσης, Δήμαρχος ή Περιφερειάρχης (ή αρμόδιος εξουσιοδοτημένος Αντιπεριφερειάρχης) και κατ' επέκταση έχει το γενικό συντονισμό των επιμέρους ενεργειών που απαιτούνται για την υλοποίησή της.

Προσδιορισμός και καταγραφή των δασικών τμημάτων και τους πέριξ σε αυτά δρόμους κατοικημένων περιοχών του Δήμου Επιδαύρου που ενδέχεται να εφαρμοσθεί μετά από σχετική εισήγηση το μέτρο της ολικής οργανωμένης προληπτικής απομάκρυνσης πολιτών λόγω δασικής πυρκαγιάς

ΚΟΙΝΟΤΗΤΑ ΛΥΓΟΥΡΙΟΥ



1. Το τμήμα του οικισμού ανατολικά που γειτνιάζει με πευκοδάσος στην περιοχή Αγίου Γεωργίου και πολύ κοντά σε αυτό βρίσκονται οικίες διάσπαρτες .
Συγκέντρωση πολιτών στο Γυμνάσιο Λυγουριού (σε κύκλο στο σχήμα) με ίδια μέσα .
Κυκλοφορία οχημάτων: Από το παρεκκλήσιο του Αγίου Γεωργίου και με κατεύθυνση δυτική προς το Γυμνάσιο Λυγουριού .

ΚΟΙΝΟΤΗΤΑ ΑΡΧΑΪΑΣ ΕΠΙΔΑΥΡΟΥ

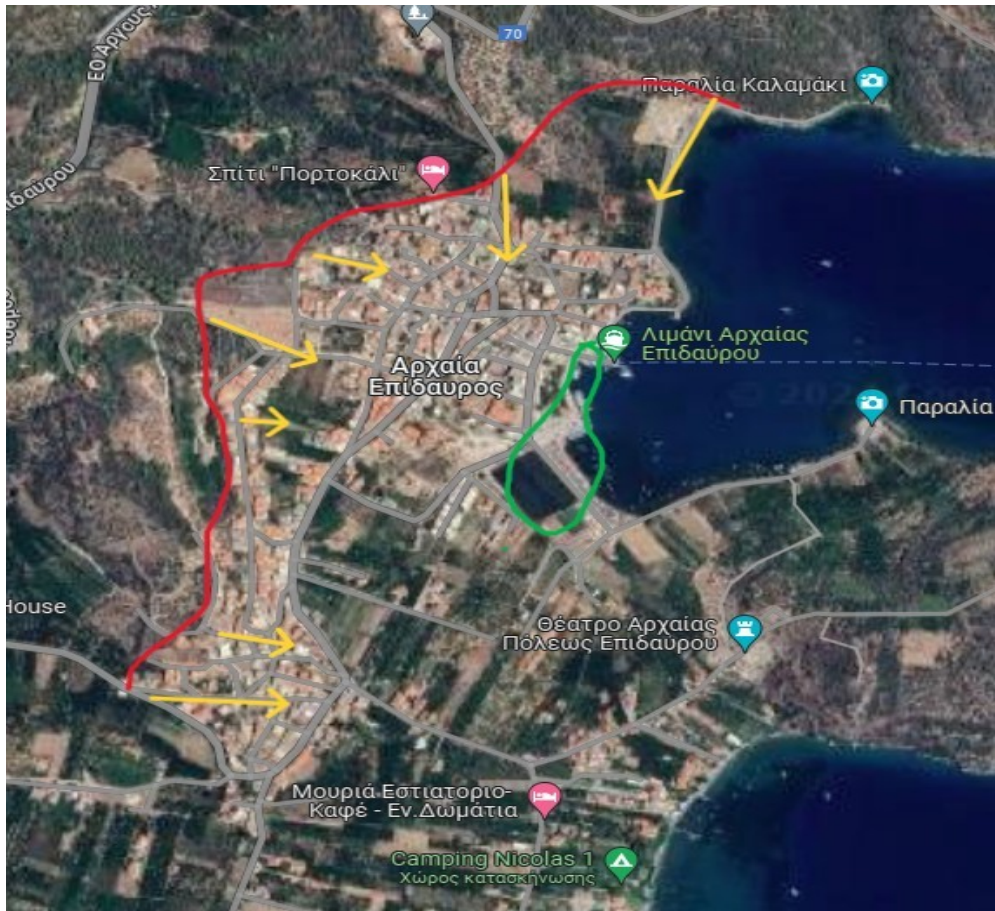

Στην Αρχαία Επίδαυρο υπάρχει ένα εκτεταμένο πευκοδάσος το οποίο έρχεται σε άμεση επαφή με οικιστική ζώνη στα Δυτικά και Βόρεια του οικισμού .

Συγκέντρωση πολιτών στο γήπεδο ποδοσφαίρου και στο λιμάνι με ίδια μέσα .

Κυκλοφορία οχημάτων: Όπως φαίνεται στο χάρτη διόδευση μέσω του οικισμού προς τα σημεία συγκέντρωσης .

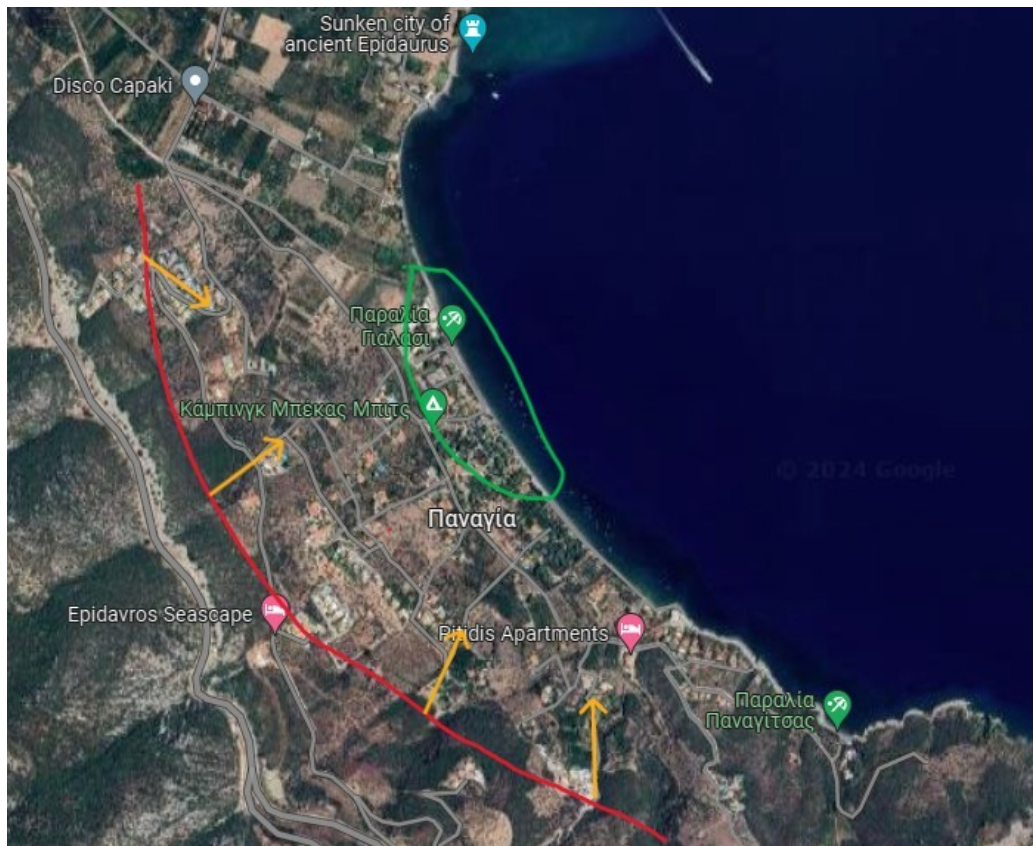

Στο Νότιο μέρος του οικισμού στην παραλία Γιαλάσι υπάρχει εκτεταμένο οικιστικό συγκρότημα παραθεριστικών κατοικιών καθώς και ξενοδοχειακών εγκαταστάσεων και καταλυμάτων . Στα Δυτικά του τμήματος αυτού υπάρχει οροσειρά με χαμηλή θαμνώδη βλάστηση που εκτείνεται ανάμεσα στην οικιστική αυτή ζώνη .

Συγκέντρωση πολιτών στο παραλιακό μέρος Γιαλάσι η στο γήπεδο και λιμάνι ανάλογα με την κρίση του οργάνου που αποφασίζει .

Κυκλοφορία οχημάτων: Καθοδικά από τον παραθεριστικό οικισμό προς τον κεντρικό δρόμο που οδηγεί στα σημεία συγκέντρωσης .

ΚΟΙΝΟΤΗΤΑ ΝΕΑΣ ΕΠΙΔΑΥΡΟΥ

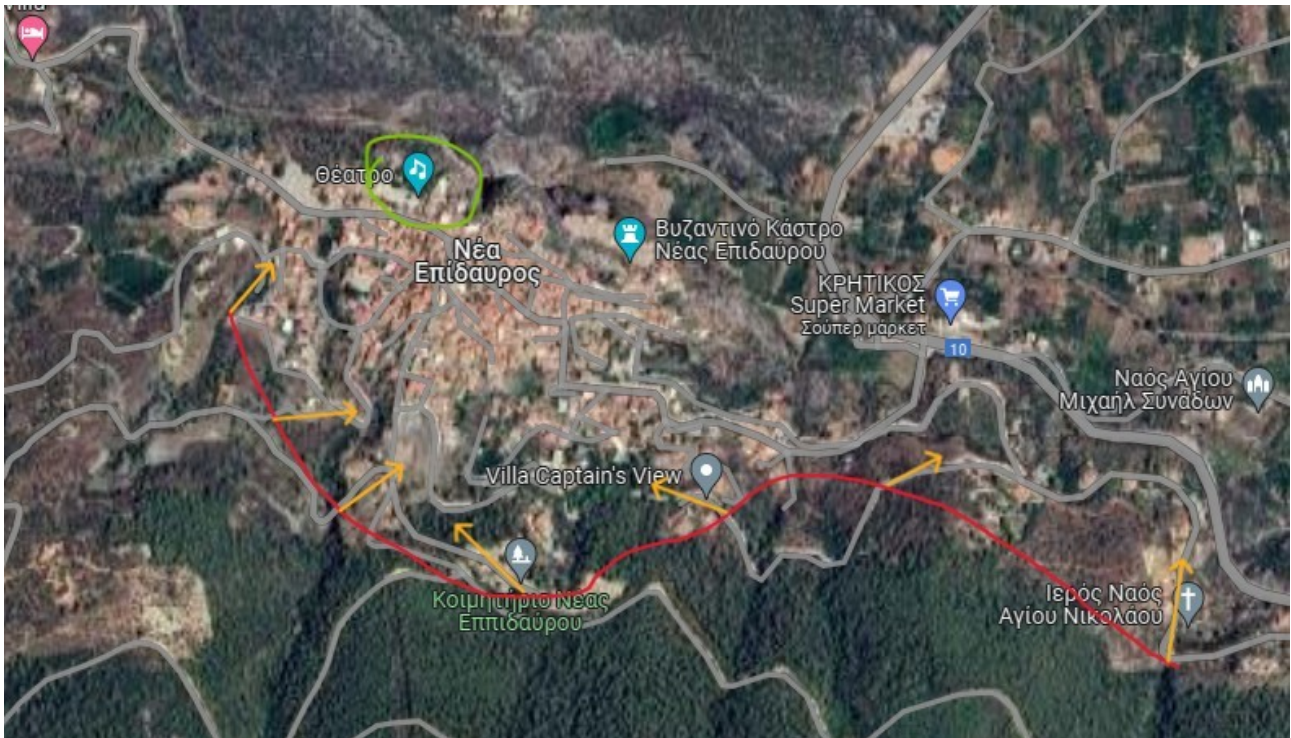

Στην Νέα Επίδαυρο υπάρχει πυκνό δάσος στα Νότια του οικισμού το οποίο είναι σε πολλά σημεία σε επαφή με οικίες και δρόμους που θα μπορούσαν να χρησιμοποιηθούν για διαφυγή σε περίπτωση φωτιάς .
Συγκέντρωση πολιτών στην Κεντρική Πλατεία Α Εθνοσυνέλευσης (σε κύκλο στο χάρτη) με ίδια μέσα .
Κυκλοφορία οχημάτων: Προς το σημείο συγκέντρωσης και ανάλογα με την εξέλιξη του φαινομένου προς οικισμό Δήμαινας ή προς την παραλιακή ζώνη .

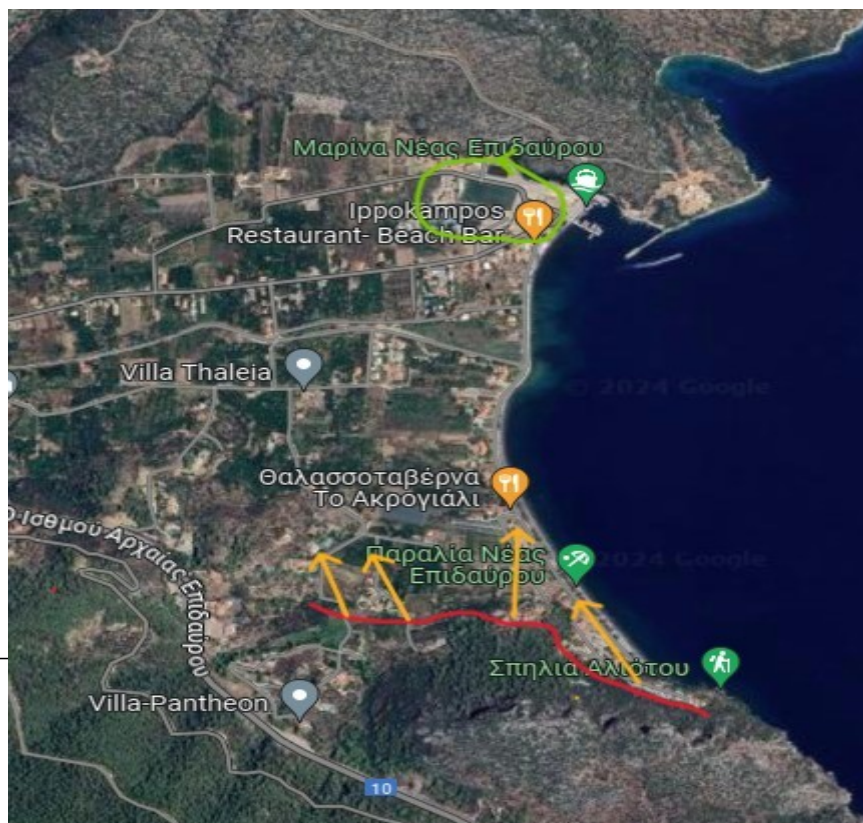

Στο παραλιακό τμήμα της Νέας Επιδαύρου υπάρχουν διάσπαρτες παραθεριστικές οικίες ανάμεσα σε περιβόλια εσπεριδοειδών τα οποία δεν διατρέχουν κίνδυνο πυρκαγιάς λόγω του εκτεταμένου δικτύου άρδευσης . Στο Νότιο άκρο της παραλίας Αλιώτου ένα τμήμα κατοικιών βρίσκεται ανάμεσα σε πευκοδάσος .

Συγκέντρωση πολιτών στο γήπεδο της Νέας Επιδαύρου (σε κύκλο στο χάρτη) με ίδια μέσα .

Κυκλοφορία οχημάτων: Όπως φαίνεται στο χάρτη διόδευση μέσω του οικισμού προς τα σημεία συγκέντρωσης .

ΚΟΙΝΟΤΗΤΑ ΔΗΜΑΙΝΑΣ

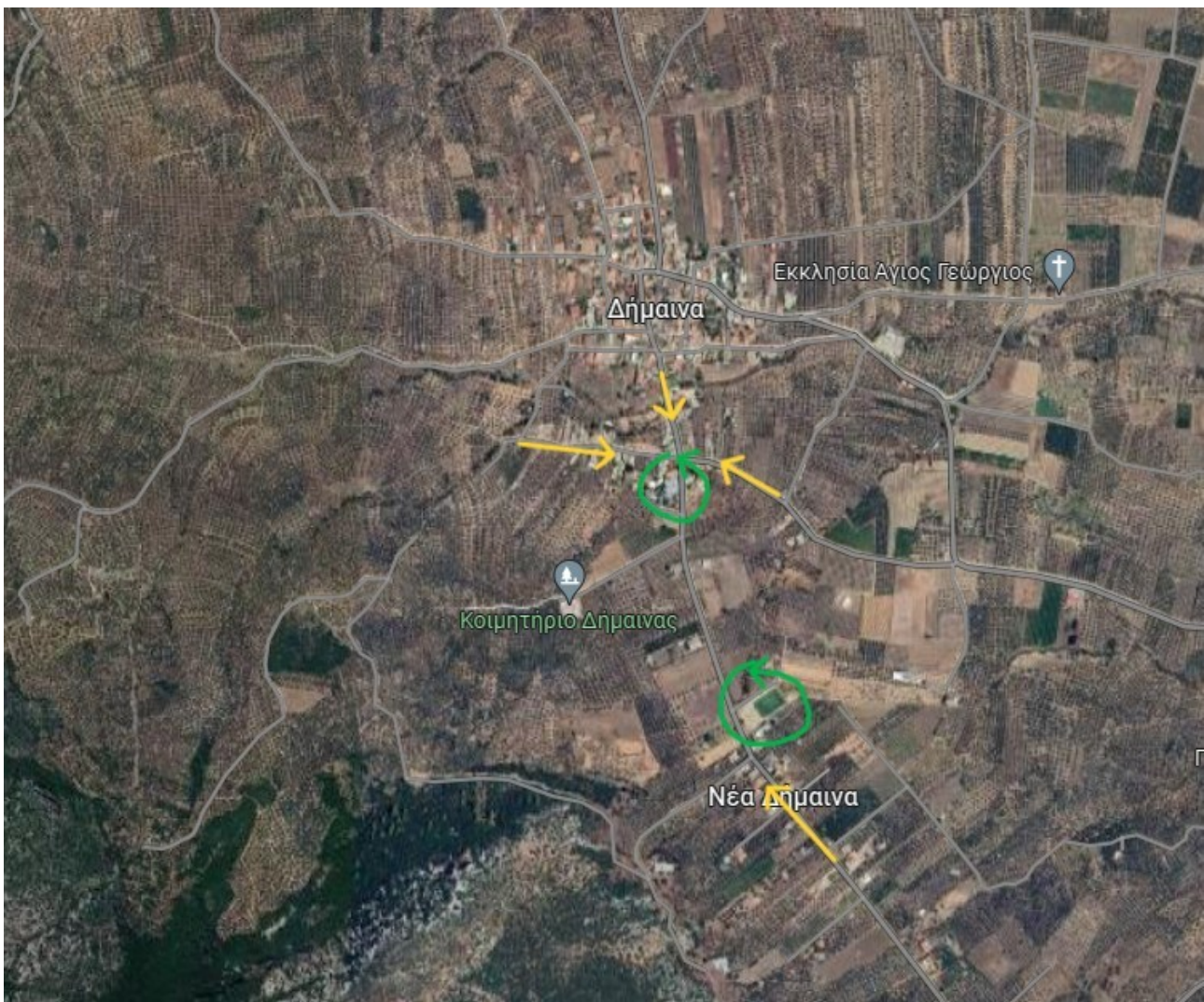

Στην Δήμαινα ο οικιστικός ιστός βρίσκεται ανάμεσα σε καλλιέργειες κατά κύριο λόγο αρδευόμενες και δεν υπάρχει σοβαρός κίνδυνος πυρκαγιάς που να επιβάλλει την εκκένωση κατοικιών . Αν όμως κριθεί

αναγκαίο κάτι τέτοιο προτείνεται συγκέντρωση των πολιτών στο Δημοτικό Σχολείο ή στο γήπεδο ανάλογα με την εξέλιξη του φαινομένου .

Συγκέντρωση πολιτών στο Δημοτικό Σχολείο ή στο γήπεδο (σε κύκλο στο χάρτη) ανάλογα με την εξέλιξη του φαινομένου με ίδια μέσα .

Κυκλοφορία οχημάτων: Όπως φαίνεται στο χάρτη διόδευση μέσω του οικισμού προς τα σημεία συγκέντρωσης .

ΚΟΙΝΟΤΗΤΑ ΤΡΑΧΕΙΑΣ



Στην Τραχειά δεν υπάρχουν σε επαφή με τον οικιστικό ιστό περιοχές με πυκνή δενδρώδη βλάστηση . Στα Ανατολικά ο οικισμός γειτνιάζει με θουνό χαμηλής ποώδους βλάστησης .

Συγκέντρωση πολιτών στο Δημοτικό Σχολείο (σε κύκλο στο χάρτη) με ίδια μέσα .

Κυκλοφορία οχημάτων: Όπως φαίνεται στο χάρτη διόδευση μέσω του οικισμού προς τα σημεία συγκέντρωσης .

ΟΙΚΙΣΜΟΣ ΚΟΛΙΑΚΙ



Όπως στην Τραχειά , έτσι και εδώ , δεν υπάρχουν σε επαφή με τον οικιστικό ιστό περιοχές με πυκνή δενδρώδη βλάστηση . Στα Ανατολικά ο οικισμός γειτνιάζει με θυνό χαμηλής ποώδους βλάστησης .

Συγκέντρωση πολιτών στο Δημοτικό Σχολείο (σε κύκλο στο χάρτη) με ίδια μέσα .

Κυκλοφορία οχημάτων: Όπως φαίνεται στο χάρτη διόδευση μέσω του οικισμού προς τα σημεία συγκέντρωσης .

ΚΟΙΝΟΤΗΤΑ ΑΔΑΜΙΟΥ



Ο οικισμός βρίσκεται ανάμεσα σε δυο ορεινούς όγκους χαμηλής πτώδους βλάστησης τυπικά μεσογειακής και δεν υπάρχουν περιοχές με πυκνή φύτευση .

Συγκέντρωση πολιτών στο Δημοτικό Σχολείο (σε κύκλο στο χάρτη) με ίδια μέσα και διαφυγή ανάλογα με την εξέλιξη του φαινομένου προς Λυγουριό ή Τραχειά .

Κυκλοφορία οχημάτων: Όπως φαίνεται στο χάρτη διόδευση μέσω του οικισμού προς τα σημεία συγκέντρωσης .

ΚΟΙΝΟΤΗΤΑ ΑΡΚΑΔΙΚΟΥ

**Στο Αρκαδικό δεν υπάρχουν σε επαφή με τον οικιστικό ιστό περιοχές με πυκνή δενδρώδη βλάστηση .
Ο οικιστικός ιστός αναπτύσσεται κατά μήκος της κεντρικής οδού Ναυπλίου Επιδαύρου και ανάμεσα σε
ελαιοκτήματα με δέντρα σε μεγάλη απόσταση .**

Συγκέντρωση πολιτών **άν κριθεί αναγκαίο** στο Δημοτικό Σχολείο ή στην πλατεία (σε κύκλο στο χάρτη)
με ίδια μέσα .

Κυκλοφορία οχημάτων: Όπως φαίνεται στο χάρτη διόδευση μέσω του οικισμού προς τα σημεία
συγκέντρωσης .

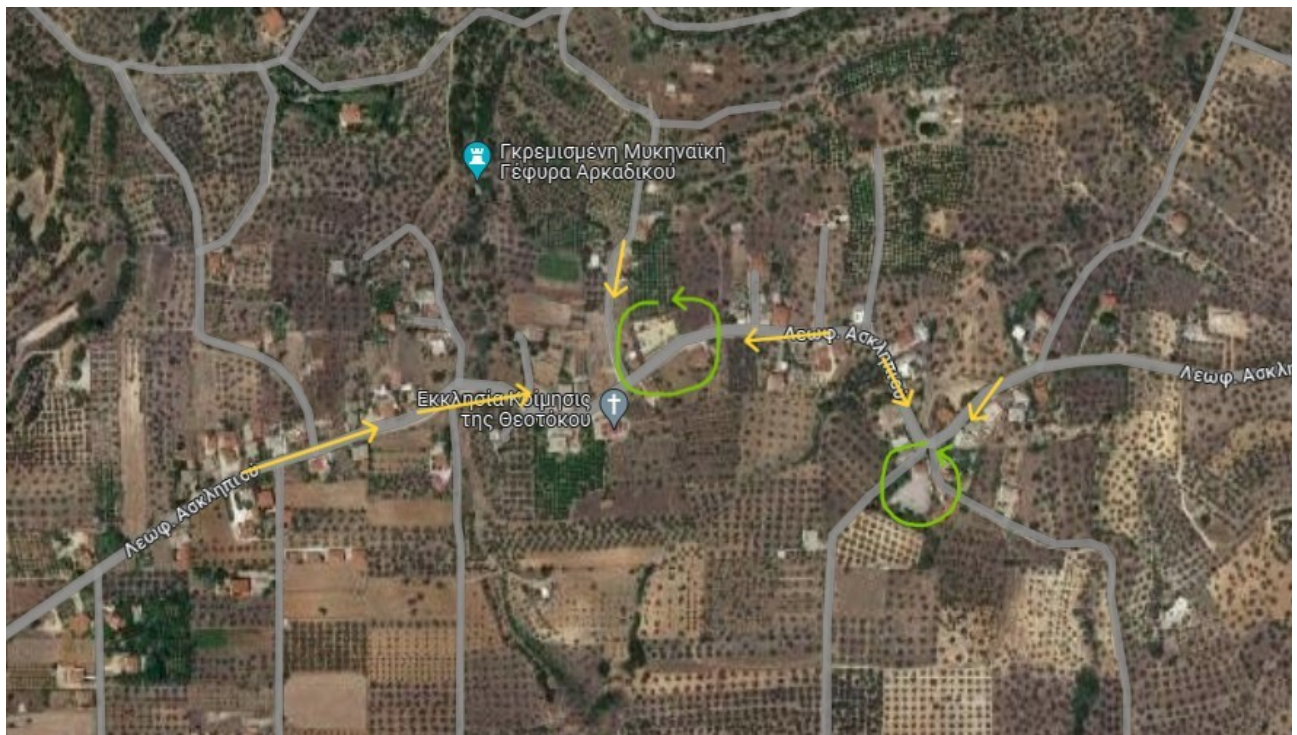

ΚΟΙΝΟΤΗΤΑ ΑΓΙΟΥ ΔΗΜΗΤΡΙΟΥ

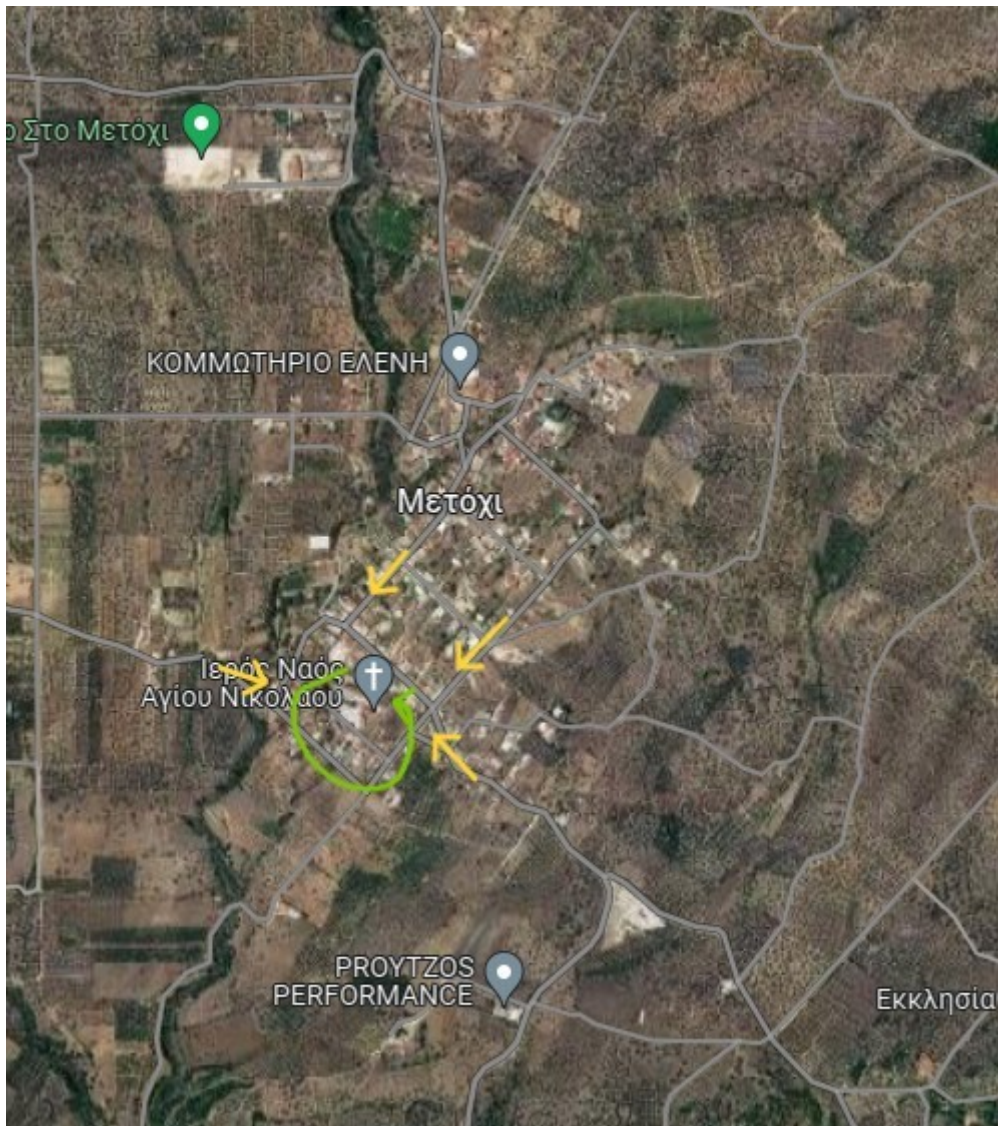

Στον Άγιο Δημήτριο δεν υπάρχουν σε επαφή με τον οικιστικό ιστό περιοχές με πυκνή δενδρώδη βλάστηση . Ο οικιστικός ιστός αναπτύσσεται ανάμεσα σε ελαιοκτήματα με δέντρα σε μεγάλη απόσταση και σε μεγάλο ποσοστό αρδευόμενα .

Συγκέντρωση πολιτών αν κριθεί αναγκαίο στο Δημοτικό Σχολείο (σε κύκλο στο χάρτη) με ίδια μέσα .

Κυκλοφορία οχημάτων: Όπως φαίνεται στο χάρτη διόδευση μέσω του οικισμού προς τα σημεία συγκέντρωσης .

ΟΙΚΙΣΜΟΣ ΓΚΑΤΖΙΑ

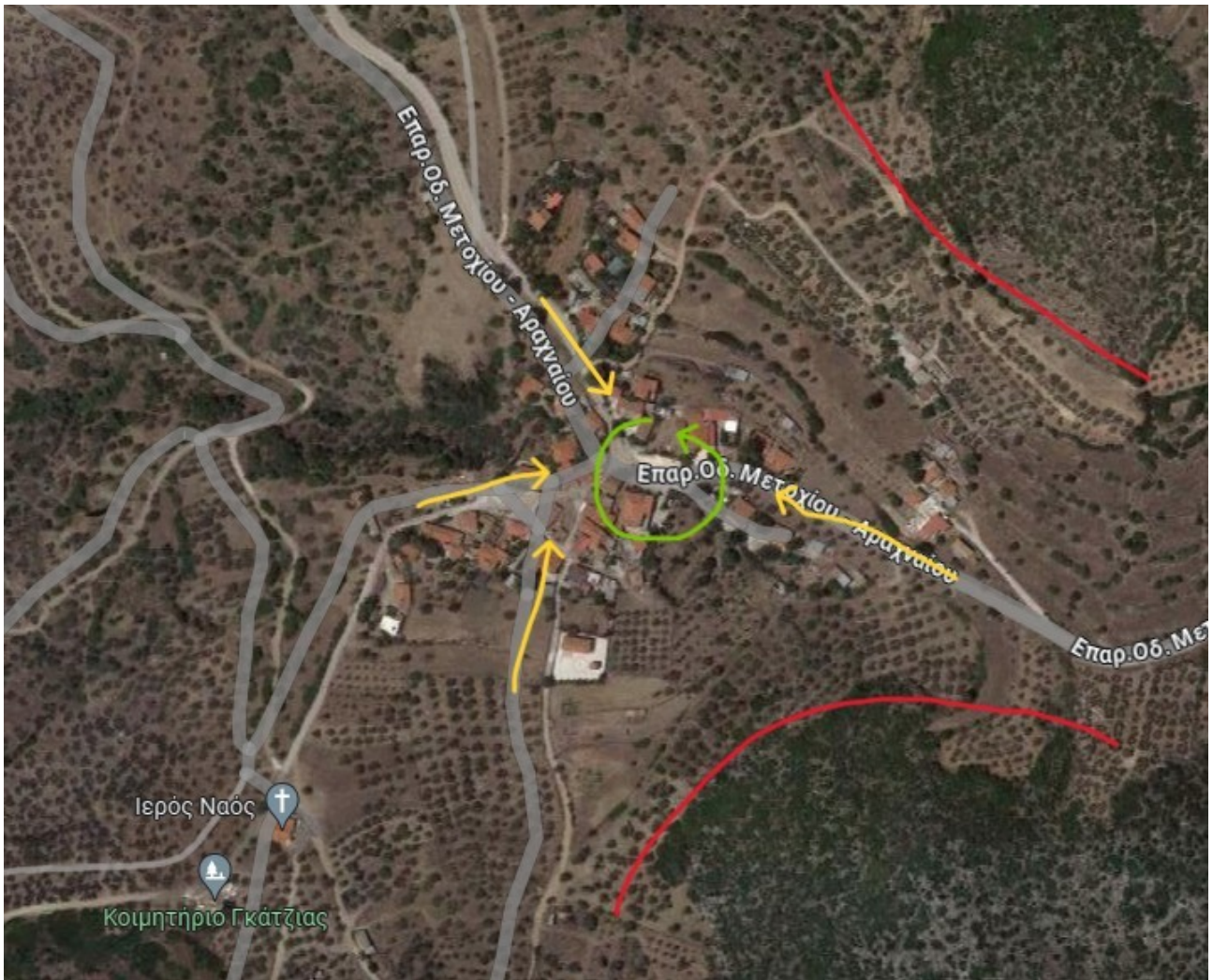

Στην Γκάτζια υπάρχουν σε κοντινή απόσταση απο τον οικιστικό ιστό περιοχές με πλώδη βλάστηση . Στο πρόσφατο παρελθόν ο οικισμός έχει απειληθεί από πυρκαγιά . Ο οικιστικός ιστός αναπτύσσεται ανάμεσα σε ελαιοκτήματα με δέντρα σε μεγάλη απόσταση .

Συγκέντρωση πολιτών *άν κριθεί αναγκαίο* στην κεντρική πλατεία (σε κύκλο στο χάρτη) με ίδια μέσα .

Κυκλοφορία οχημάτων: *Όπως φαίνεται στο χάρτη διόδευση μέσω του οικισμού προς τα σημεία συγκέντρωσης .*